MARTES 15 DE AGOSTO DE 1950
SANTIAGO DE CHILE

LA NACION

EDICION EN SECCIONES
PRECIO $ 3.-

El Caso del Joven HADY

CUENTO POLICIAL Por BELARMINO TORRES VERGARA

UN SUDOR HELADO corría copiosamente por la frente de Hady mientras con manos temblorosas hojeaba uno y otro diario de la mañana, tratando de ocultar a los escasos presentes que a esa hora circulaban por la Plaza Italia, la inusitada palidez de su rostro y las huellas latentes que en sus ojos había dejado el insomnio de esa noche interminable y dolorosa.

—Qué raro que no salga en ninguno!— se dijo—. Esto significa que el caso ha sido descubierto estando éstos en prensa. Esperaré los del mediodía para ver lo que comentan y, en seguida, tomaré el primer tren hacia el sur tratando de que nadie se percate de mi presencia en la ciudad.

Y por la Costanera y Parque Gran Bretaña pasó su inquietud durante unas horas que le parecieron interminables, hasta que oyó el grito de los suplementeros, fué a comprarlos al primer puesto y su sorpresa sobrepasó el límite de lo imaginable al comprobar que en ellos no aparecía una sola línea. Entonces ya no pensó huir, pero siempre con el temor del que se cree perseguido por la policía, dirigió sus pasos al edificio de departamentos de la calle W. Si el silencio de los diarios dejara su espíritu profundamente intrigado, confundía la normalidad que reinaba allí terminó por desorientarlo. Claro, si estaba seguro encontrar un mar de gente y detectives, fotógrafos, funcionarios del Laboratorio Criminológico y hasta al propio juez de turno dirigiendo las primeras investigaciones. . . . . .

Lo que hay —pensó— es que nadie hasta ahora se ha dado cuenta de lo ocurrido. Mientras subía al cuarto piso, con sus nervios hechos trizas, arrepentido, oyó la voz de la conciencia que le gritaba: "Hady, no queda otro camino que el de entregarte a la justicia y confesar de plano lo que hiciste. Por una mujer olvidaste que él era tu mejor amigo; ahora prepárate a recibir el castigo que mereces... y no seas cobarde.

Arriba tropezó con la empleada que atendía el piso. Buenos días, Ana. Qué lástima — le dijo, tratando de justificar su incesante jadeo y el aspecto trágico de su semblante— que todavía no hayan colocado ascensor.

Buenos días, señor —contestó Ana—, se me ocurre que si la Oficina de Comisiones de Confianza del Banco, que tiene la administración del edificio, se lo pidiera al dueño, éste no tendría inconveniente en poner ascensor; pero aquí nadie reclama porque debe agradarles mucho el ejercicio.

—¿Qué puede decirme de Aldo? —le preguntó Hady un poco más tranquilo.

—Que se levantó muy temprano y se fué con un amigo a pasar el domingo a Tejas Verdes.

—Qué extraño y misterioso es sabe, Ana, que somos bastante amigos, como hermanos casi, y que vengo a verlo a menudo, ¿no es así?

—Así, es, señor.

—Es por esta amistad que conozco sus intimidades, lo que odia y le gusta. ¿No es verdad que Aldo, no puede dormirse sin haber bebido un vaso de leche?

—Exacto, señor.

—¿Qué ocurrió con la de anoche?

—Pues, que se la tomó como de costumbre. Lo sé porque reclamó en la mañana por la cantidad que le había dejado.

Hady se tomó la cabeza con ambas manos.

—No es nada. Ana. Este dolor se me produce siempre que subo escalas muy de prisa. Pero, dígame, ¿usted entró a su departamento anoche entre diez y once?

—Sí, señor. Como a las once subí a dejarle un telegrama.

—¿Estaba durmiendo, Aldo, lo despertó usted y lo leyó?

—Nada de eso. Yo sabía que no estaba, porque al salir, me dijo que iba al Caupolicán y todos sabemos que los espectáculos terminan ahí demasiado tarde.

—Bien, Ana. ¿No será ilusión suya y Aldo en este momento duerme como un bendito.

—No, señor. Lo vi personalmente. Yo le ayudé a bajar su maletín y no me movi de su lado hasta que partieron. Todavía más, me dió dinero para que le mandara a hacer una llave de la puerta, porque el duplicado se la había extraviado.

—¿Cuándo subió a dejarle el telegrama, hubo alguna cosa que le llamara la atención?

—¡Ah, sí, ya recuerdo! Al encender la luz vi que una mariposa nocturna, que seguramente debió entrar por la ventana, estaba muerta en el vaso con leche; entonces tomé el vaso, lo llevé a la cocina y la arrojé al recipiente.

—¿Y después?

—Después le llevé otro vaso que dejé tapado con un platillo.

—Esto es lo que deseaba saber —interrumpió Hady—. Resulta que anoche tuve una horrible pesadilla y me tenía preocupado. Usted siempre ha sido muy atenta conmigo; ahora hágame el favor de decirle a Aldo, cuando llegue, que vine a invitarlo a almorzar y sentí no encontrarlo. Este billete es para Ud., para que vaya al cine. Hasta luego.

—Hasta luego, señor; gracias. No olvidaré su recado.

En la calle, Hady, que fué un adelantado estudiante de leyes, se sintió distinto; era como si hubiera recobrado la libertad. Llegó nuevamente a la Plaza Italia y allí, al contemplar el insinuante y bello panorama que lo invitaba a vivir, exclamó: ¡Según la escuela penal positivista, este sería un típico caso de "delito imposible"! ¡A Aldo, lo salvó una mariposa!

B. T. V.

CONSTELACION de ESTRELLAS

He aquí un jirón del firmamento en el que aparece un grupo de estrellas del cine, vaudeville y televisión norteamericanos. Ellas son, de izquierda a derecha: Bárbara Nichols, Mary Collins, Lynn Dalton, Linda Christian, Bárbara Brekimg y Linda Lombard.

ARTISTAS

Por Hans Rosler

(Traducido para "LA NACION" por Alfredo Herzka)

EL famoso domador de un circo persa estaba muy ocupado en enjaular a sus últimos antepasados, cuando vió interrumpida su labor por un hombrecillo insignificante, que, llevando en sus brazos a dos perros de diminutas proporciones, le preguntó:

—Discúlpeme usted, es que...

—Sí, bueno. ¿Qué hay de nuevo? Hable, hombre.

—Este... quería hablar con el señor director.

—En la oficina, allá a la derecha.

El hombre bajó la cabeza, tartamudeando dió las gracias y emprendió el camino, mientras los perros, uno negro y el otro blanco, aullaban tristemente.

—¿Señor director?

—A sus órdenes. ¿En qué puedo servirlo?

—Me llamo Knud Specht.

—Bueno... ¿Y...?

—Me agradaría ser contratado por su circo.

El director ni siquiera levantó la vista del periódico que estaba leyendo.

—Tengo el personal completo— dijo únicamente, y siguió leyendo.

El visitante no cedió.

—Señor director, tengo un número nuevo.

—¡Entiérrese vivo y déjeme en paz!

—Ese sería un truco muy viejo, señor director. Mi número es mejor. Soy domador de perros.

—¡Ah... eso también!

—Este cachorro negro sabe tocar el piano.

—¿Cómo?

—Sí, toca el piano. Sonatas clásicas, preludios, estudios. Chopin, Liszt, Hindemith, Honneger.

—No está mal, señor Specht. ¿Es un truco?

—No, un esfuerzo. ¿Quiere oirlo?

Y vaya que lo quería el señor director.

La oficina fué transformada en segundos. Cuatro hombres trajeron un piano de cola. El director se sentó en una butaca y Knud Specht al lado de él.

—Ahora, listo— ordenó con voz baja. El perro negro inclinó la cabeza y se dirigió al piano. Allí se detuvo, y con la mirada interrogante observó a su dueño.

—Tráiganle un piso para el piano— pidió el hombrecillo.

Le llevaron el piso. El perro negro se subió de un salto. Se sentó en su trasero y puso las dos patas delanteras sobre el teclado.

—¿Qué número desea escuchar, señor director?

—El Claro de Luna, de Beethoven, no estaría mal. ¿Será capaz?— preguntó burlón el director, aún incrédulo.

El artista sonrió.

—Es sólo la primera parte de mi número. La verdadera sensación aún falta. El perro blanco...

—¿También toca?

—No. Canta. Es soprano.

El director estaba conmovido. ¡Qué lástima! Arruinaría todo el número. El perro negro era maravilloso. ¿Pero y el blanco? No daba impresión de ser nada.

El hombrecillo había vuelto a penetrar en la oficina, llevando en sus brazos al perro blanco. Le dió de beber de un vaso de agua y lo colocó en el piano.

—¿El aria de Tosca, señor director?

—¿Cantada por el perro?

Sí, por él. Bueno, comenzamos...

La maravilla ocurrió. El perro blanco cantó. Los sonidos eran más puros que los de la campana. Ni en la Scala de Milán sonaban más limpios. En el piano, el perro negro acompañaba perfectamente a su compañero. Era una delicia para los oídos.

El director se había levantado de un salto.

¡He vivido muchas emociones —gritó—, pero esto nunca! ¡Esto será una sensación mundial! ¡Está usted contratado! ¡Por todo un año! ¡Por dos, si quiere! ¡Le pagaré lo que quiera! ¡Pida cuanto usted desee!

—¿También quinientos dólares?

El director tragó dos veces. Después dijo:

—Bueno, aunque sean quinientos.

El artista también se había levantado.

—Me creo en la obligación de hacerle una advertencia— dijo.

—¿Sí? ¿Y cuál es?

—En todo esto hay una pequeña trampa o truco.

El director miró asombrado.

—¿Un truco? ¿Y cuál? ¿Cómo?

El artista señaló al perro blanco, y dijo con voz muy baja:

—Este sólo hace el movimiento de los labios. El que canta, en realidad, es el perro negro. ¡ES VENTRILOCUO...!

H. R.

SALDO DEL CHOQUE.— En esa forma quedaron el micro y el camión después del violento choque ocurrido ayer a las 15.25 horas, en Lira esquina con Copiapó. Es este el tercer accidente en menos de siete días en la misma esquina, por culpa de la irresponsabilidad de los choferes de micros y otros vehículos motorizados

FALSIFICADOR PASARA MAÑANA A LA JUSTICIA

Luis Antonio Navarro Contreras, el falsificador de billetes de mil pesos, será puesto mañana a disposición de la Justicia del Crimen. Ayer prestó nuevas y largas declaraciones ante la policía, demostrando cómo llevaba a cabo sus hábiles imitaciones.

Como lo adelantó LA NACION en su edición del domingo, reiteró su confesión, en el sentido de que actuaba con cuatro cómplices, que hacían las veces de distribuidores de los billetes, y que sólo llegó a falsificar 60. "No copiaba los billetes con pluma corriente. Primero tenía que hacer una reposición, y después la perfeccionaba con plumas especiales", declaró.

ESPECTACULAR CHOQUE EN LIRA CON COPIAPO

Espectacular resultó la colisión que hubo ayer, a las 15.25 horas en la esquina de Lira con Copiapó, entre el microbús particular, International, patente K. M. 26, del recorrido Recoleta-Matadero y el camión Chevrolet, patente Y. A. 810, de Quinta Normal, que reparte vinos de la Viña Lo Vásquez.

A la hora indicada, corría hacia Alameda el microbús en su recorrido normal, en circunstancias que por calle Copiapó bajaba el camión vinero. Este vehículo bajaba por su derecha y el chofer del microbús, en su afán de llegar cuanto antes a Diez de Julio, donde habían esperando mayor cantidad de pasajeros que en Copiapó, no detuvo la marcha y embistió violentamente al camión, tumbándolo hacia la esquina signada con el N.o 799. Tanto el chofer repartidor como el ayudante, quedaron aprisionados dentro de la cabina, y como el camión quedó tumbado hacia la solera poniente de la esquina de Lira, ambos debieron salir por debajo dentro de un espacio no más de cincuenta centímetros. El camión perdió gran cantidad de chuicos de vinos, y el microbús resultó con el parachoque y motor seriamente averiados. Afortunadamente no hubo heridos que lamentar.

La semana pasada, hubo otro accidente análogo en esa misma esquina, donde salió lesionada una señorita que viajaba en un micro del mismo recorrido. Indudablemente que estos accidentes se deben única y exclusivamente a la irresponsabilidad de los conductores de microbuses, que muchas veces no quieren detenerse en la esquina indicada, aun cuando lleven pocos pasajeros. Su interés es llegar cuanto antes a Diez de Julio a fin de tomarle los pasajeros al microbús que lo sigue o que tomó la delantera.

SUPREMA DARA A CONOCER VIERNES FALLO DEL TUCHO

Esferas judiciales bien informadas señalaron ayer a LA NACION que la Corte Suprema daría a conocer el viernes la sentencia del recurso de casación en el fondo interpuesto por la defensa del descuartizador Alberto Caldera. Círculos allegados al más alto tribunal de justicia del país, indican que el recurso será rechazado por la Corte. De manera que sólo un problemático indulto de S. E. podría salvar a Caldera del patíbulo.

TENDRA ALUMBRADO LA POBLACION BLANQUEADO

La Dirección General de Servicios Eléctricos procederá a instalar un servicio de luz eléctrica provisional, en la población Blanqueado, de la comuna de Barrancas, a pedido del Ministerio del Interior.

El Ministro señor Alfonso tomó esa determinación en atención a los serios reclamos hechos por los vecinos de ese sector, a raíz del grave accidente de la semana pasada, en que tres niños de cortos años perecieron en una alcantarilla debido, precisamente, a la falta de luz. También reclamó ayer ante el Ministro, por este mismo asunto, el diputado don Arnaldo Rodríguez Lazo.

EN CADENA NACIONAL EL HOMENAJE A SAN MARTIN EN B. AIRES

La Oficina de Informaciones del Estado, en cumplimiento a instrucciones impartidas por el Ministro de Relaciones subrogante, don Benjamín Claro Velasco, transmitirá en cadena nacional, esta noche, a las 20.30 horas, el homenaje que la Escuela Militar de Chile rendirá en Buenos Aires al General don José de San Martín.

Dramático suicidio en edificio céntr[ico]

Elegante mujer se lanzó desde sexto piso hacia la calle

Estela Cuevas Ramírez es el nombre de la hermosa mujer cuyo suicidio provocó expectación pública ayer a las 15 horas, al arrojarse desde el sexto piso del edificio del Banco Español, hacia la calle Matías Cousiño. Siete horas después, la policía informó que era dueña de una oficina de corretaje de propiedades, ubicada en Moneda 1061, departamento 15, del cual había salido al mediodía, sin regresar en la tarde.

Sensación provocó la caída de esta dama, cuyas finas ropas negras quedaron manchadas de sangre. El cabo de carabineros Juvenal Recabarren, de servicio en la esquina de Agustinas y Estado, fué el primero en llegar junto al cadáver, que quedó tendido, cara al cielo, al lado del automóvil negro, patente XJ-723. El reloj que la joven Estela tenía en su mano izquierda, detuvo su marcha a las 15 horas, o sea, en el mismo mento de la caída. A las 15.50 horas, cuando era mayor la curiosidad del enorme público que se reunió en el sitio del suceso, un sacerdote dió la extremaunción. A las 16 horas llegaron los detectives de la Brigada de Homicidios.

La policía al revisar los bolsillos del paletó de su traje sastre negro, encontró solamente un billete de cinco pesos, dos cajas de fósforos y un recibo por 250 pesos a favor de Ximena de la Barra, Libertad 70, casa 2 (dirección que no existe), el que estaba firmado por Estela Cuevas Ramírez. En su mano derecha tenía un anillo de compromiso, en el que leímos la siguiente inscripción: "Julio de la Fuente Ch.," 11 de enero 1951".

¿DESDE DONDE SE ARROJO?

La interrogante movilizó inmediatamente a jefes y detectives de Investigaciones, cuyas primeras sospechas, de acuerdo a las declaraciones de algunos testigos, indicaban la oficina 803, como el trampolín usado para arrojarse al vacío por la suicida. La oficina es de la firma Marrodan y Correa, cuyo empleado don Reno Attivisimo dijo a nuestros reporteros:

—"Salí de la oficina a las 14.10 horas, y volví cerca de las 16. Es imposible que se haya lanzado desde aquí".

En averiguaciones posteriores se comprobó la realidad de la aseveración.

Don Raúl Manríquez, administrador del edificio, sorprendió a los investigadores, cuando dijo:

—"Después del accidente, subí a todos los departamentos desde los cuales pudo haberse lanzado. En el 603, de los señores Ricardo y Enrique de la Fuente, toqué el timbre. Salió a abrir un señor moreno, con bigotes, a quien le conté lo sucedido. Violentamente me cerró la puerta, mientras decía: "Aquí no ha ocurrido nada. Fuí después a las otras oficinas y cuando volvimos al 603 no había nadie".

Señaló posteriormente que los socios De la Fuente, importadores de ganado, se hallaban en Los Andes, y que a su hermano Julio lo había visto en el Banco Español momentos antes del suicidio.

—"El desconocido que me abrió la puerta no era ninguno de ellos", agregó. Hasta anoche la policía no había logrado establecer la identidad del misterioso individuo, que se supone, presenció el suicidio".

"ES UN SUICIDIO"

Cerca de las 20 horas, cuando circularon insistentes rumores de que se trataba de un homicidio, el comisario jefe de la Brigara, don Miguel Basaure Disset, inspeccionó la oficina 603. En ella halló la cartera de la víctima.

—"No hay duda de que es un suicidio", informó a nuestros reporteros, diciendo que en la ventana habían quedado nítidamente marcadas las huellas de sus zapatos. Posteriormente, peritos en huellas inspeccionaron el departamento.

Esferas bien informadas dijeron anoche a LA NACION, que al revisarse la cartera de la occisa, se halló un papel blanco, en el cual estaban escritas nerviosamente las siguientes palabras: "Nunca creí que me ibas a pagar tan mal. Tuya hasta la muerte, Estela".

Cuando interrogamos anoche a un jefe policial sobre la veracidad del hallazgo de esta carta, dijo no saber nada al respecto.

Los reporteros de LA NACION estuvieron durante cuatro horas ante la misteriosa puerta, que permaneció vigilada por un carabinero, que impidió el acceso a esa oficina.

DECLARAN LOS FAMILIARES

—Me dijeron que a mi hija le ha ocurrido un accidente, dijo anoche a las 2.30 horas la madre de Estela Cuevas, en su domicilio de Molina 455. Minutos antes, un desconocido, le había comunicado que a su hija le había ocurrido una desgracia y que estaba gravemente herida. "Fuí a verla a la Posta y no estaba. Nunca había visto a la persona que trajo la noticia", señaló a nuestros reporteros, cuando aún ignoraba la tragedia de su hija.

Poco después fué llevada junto con otros familiares de Estela hasta Investigaciones, donde prestaron extensas declaraciones antes los jefes de la Brigada de Homicidios.

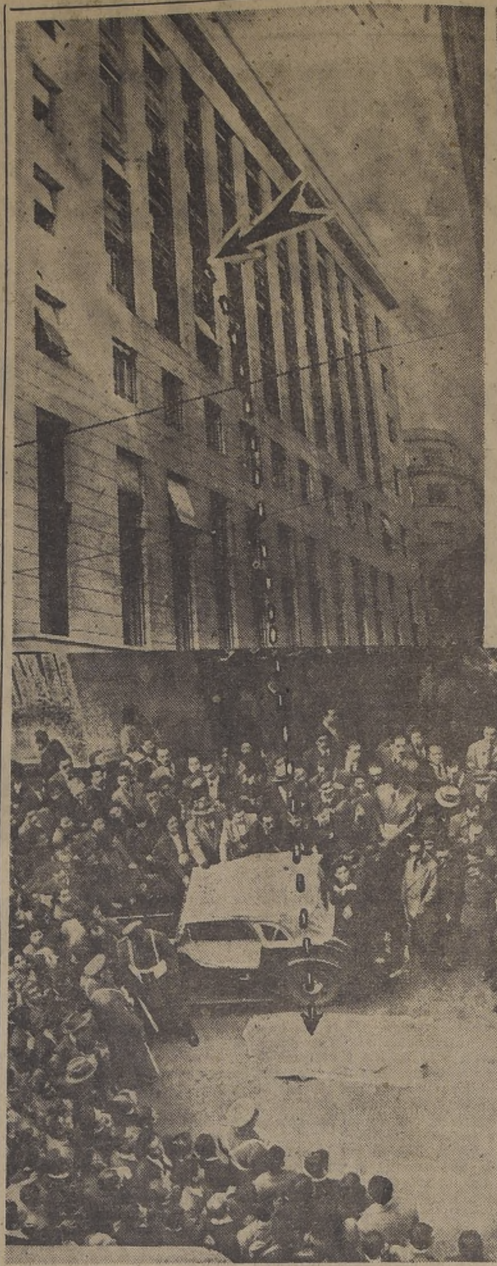

Así era en vida Est[ela Cuevas] Ramírez, la hermosa [...] ayer. Al parecer, ad[...] gica determinación p[...] sentimentales.

Esta es la trayectoria que siguió el cuerpo de Estela Cuevas Ramírez, la elegante da[ma de ...] años, que se suicidó ayer, al lanzarse desde la oficina 603 del edificio del Banco Esp[añol ...]le, hacia la calle Matías Cousiño. Sólo una ventana del departamento estaba abierta, [...] estaban apagadas, y el teléfono sonó insistentemente toda la tarde.—

INSERCION.—

REPLICA A LOS 8,000 PRACTICANTES DE CHILE

PRACTICANTE.— Nombre con que te bautizó la Academia de la Lengua Castellana, y se confiere a quien ejerce la cirugía menor y cuida enfermos bajo la dirección médica.

PRACTICANTE.—Con ese nombre legisló el Congreso Nacional de Chile y fué aprobada la Ley N.o 7.499, el día 19 de agosto de 1943, reconociendo y reglamentando tu profesión, sustituyendo el antiguo de enfermero (Decretos Supremos N.os 64, de 25 de febrero de 1931 y Decreto Supremo N.o 527, de 30 de junio de 1931, y la Ley N.o 5.999, de 29 de enero de 1937).

PRACTICANTE.— Es el nombre que llevan los títulos que otorgar la novel Escuela Nacional de Practicantes de la Universidad de Chile, fundada el año 1947, cuyos estudios teóricos y prácticos, de tres años de duración, son los más completos que para esa profesión, rigen actualmente en el mundo y que junto con entregar a la sociedad elementos de valor constituyen un timbre de orgullo para nuestro país y para honra de todos los que ejercemos esta otrora subestimada profesión.

PRACTICANTE.— El Santo Papa Pío XI te reconoció para el mundo entero como profesional de importancia dentro de la sociedad para que ayudaras a curar el dolor humano, el día 22 de agosto de 1930, y te nombró como patrono espiritual y perpetuo a San Juan de Dios, Santo que fué el primero que ejerció la profesión de practicante en forma reglamentada, en la curación de heridos y cuidados de enfermos en su lecho de Hospital y particular (año 1537-1550, en la Provincia de Granada, España).

PRACTICANTE.— Para estímulo y honor tuyo debes saber que el primer hombre que se recibió de médico cirujano en la Universidad de Chile, fué un practicante; el hermano Matías del Carmen Verdugo, chileno, nacido en Santiago, de la orden de San Juan de Dios. También debes saber que en el último confín del mundo (Antártida Chilena) hay un practicante chileno a cargo de las vidas y la salud de los soldados chilenos que cuidan la soberanía de nuestra amada patria. El sólo debe de responder a tal cometido, porque así se lo han ordenado las autoridades que en él han confiado. También debes saber que en el inmenso Océano Pacífico, en la Isla de Pascua, posesión chilena a 2.000 millas del Continente, hay un practicante chileno a cargo de las vidas y la salud de la población, compuesta de 662 personas y en donde este valiente y esforzado hermano de profesión, ha llegado hasta operar de apendicitis solo guiado por su coraje y por el cumplimiento del deber, escribiendo así una página de heroísmo y de honra para su gremio. Después de esta sucinta reseña de tu profesión, te pido que también aportes a la historia humilde de ella, más méritos, la hagas más respetable, la honres más, la hagas más y más útil para beneficio de la humanidad que sufre las angustias de su alma y su cuerpo, por las crueles enfermedades que destroza su salud y sus vidas. Tu también puedes hacer algo dentro de las atribuciones que la Ley y tu conciencia te permiten. Ayuda a impedir que no se mate a la vida del cuerpo y la vida del alma, ayuda a mitigar el dolor de tus semejantes.

PRACTICANTE. — Recuerdas que tu debes ser útil, tú debes servir y servir bien. ¿Cómo conseguirlo? superándote. Supérate moralmente para que así actúes con conciencia. Supérate, intelectualmente para que así actúes en forma inteligente, consciente y responsable, sabiendo lo que haces. Supérate, físicamente para que así tengas más fuerzas y vigor para luchar en tu trabajo, seas el exponente de la salud y rindas lo que las necesidades te impongan. Supérate, para que así tú personalidad se diferencie en sus modalidades de los demás. Recordad que no son las profesiones las que hacen grandes a los individuos, sino que éstos hacen grandes a las profesiones.

Individuos o gremios que no se superan mueren por el desprecio de la sociedad que valora la importancia de la función que se desempeña.

PRACTICANTE.— Tú has elegido esta profesión por tu propia voluntad ¿has meditado alguna vez respecto a la responsabilidad que pesa sobre ti? Esta responsabilidad es grande y gravísima, es ayudar a cuidar de la salud y la vida humana, es ayudar a curar el dolor, es luchar contra las enfermedades de nuestro cuerpo, que también contagia el alma, males que acarrean la miseria y la muerte lo más cruel, sombrío y terrorífico que existe en el mundo.

PRACTICANTE.— Tú tienes la misión más excelsa, la más sublime, de luchar por la salud y la vida, lo más preciado que existe en el mundo, recuerda que la sociedad después del médico, se entrega confiada en tus manos para que la cuides y ayudes a curarles sus males. Las autoridades Sanitarias también han confiado. La Ley también confió en ti para que respondas a tal fin. Los médicos a quienes tú le debes respeto, fidelidad y ayuda incondicional en la curación y tratamientos de los enfermos, también han confiado en ti, más que en ningún país del mundo por lo cual tú debes de responder con dignidad y con entera preparación. Sé fiel en el cumplimiento de sus indicaciones para que así no haya consecuencias irreparables por tu culpa.

PRACTICANTE.— Tú tienes un lema "el de servir y servir bien", sirve con voluntad, con amor, con ternura, con respeto para la salud y la vida humana, por más humilde que sea el enfermo encargado a tu cuidado, trátalo con respeto y sírvele bien, sirve como padre, como hijo, como hermano de todos los enfermos, que ni religión, ni ideas políticas, razas, ni dinero, te hagan actuar con desidia, piensa que si has actuado torpemente y con negligencia te remorderá tu conciencia hasta el último momento de tu vida. Piensa que tú tienes que rendir cuenta ante esa conciencia y ante Dios, de tus actos, sirve, pero sirve bien, superándote día a día, esforzándote... superándote siempre.

"Gentileza de la Federación Nacional de Practicantes de Chile", con motivo de la celebración del día del Practicante.

JOSE GARCIA.

Vecinos de colectivo de San Pablo 1878 reclaman

Ayer recibimos la visita de una delegación de vecinos presidida por los señores Aquiles Ramírez Vergara y Luis Silva Fuentes, para exponernos que desde hace tres meses se encuentran obstruídos los servicios de alcantarillado del colectivo ubicado en San Pablo 1878, sin que hasta el momento su propietaria, señora Basilia García García, haya tomado las medidas del caso para restablecerlo. Esta situación afecta a más de 300 personas.

Esta misma denuncia fué formulada a la Jefatura Provincial de Sanidad y a Carabineros.

Al mismo tiempo, se nos expuso que debido a que no se ha pagado oportunamente las cuentas de energía eléctrica, este servicio fué cortado hace sesenta días.

Intensa actividad del Sindicato de Escritores

Presidido por Luis Merino Reyes, y con asistencia de los directores Benedicto Chuaqui y Javier Arrieta Correa y de numerosos escritores, sesionó el directorio del Sindicato de Escritores de Chile, tomando diversos acuerdos de orden interno.

Además, se aprobó un voto relacionado con el actual proyecto de ley que impone clases de religión en los establecimientos educacionales de carácter fiscal.

Al respecto, el Sindicato acordó manifestar su extrañeza por la excesiva preocupación que demuestran ciertos legisladores por introducir en la enseñanza fiscal, clases de religión.

Asimismo, agregar que las horas que se pretenden destinar a este objeto, deberían emplearse en capacitar a los estudiantes en cursos especiales de literatura chilena, estudios de las religiones comparadas, educación cívica y moral, y otros.

En materias de orden interno se nombró gerente de la revista "Mar del Sur" a Julio Tagle, dejándose para una nueva reunión la designación del cuerpo de redacción de la mencionada publicación.

También, se designó una comisión, formada por Benedicto Chuaqui, Angel Pizarro y Julio Tagle, con el fin de que elabore un plan de financiamiento del sindicato.

Por último, se tomó conocimiento de la renuncia presentada por Carlos Sander como miembro del SIDE, en carácter de indeclinable, la que fué aceptada por unanimidad.

CAJA DE PREVISION DE LOS CARABINEROS DE CHILE

Solicítanse propuestas públicas para la construcción de una población ubicada en la ciudad de LA SERENA, y que consta de 31 casas.

Las propuestas se abrirán en la oficina del vicepresidente de la Caja, el día 25 de agosto, a las 16 horas.

Las bases y antecedentes se entregarán en el Departamento Técnico de la Caja, Veintiuno de Mayo 592, tercer piso, departamento N.o 309, de martes a viernes, entre las 15 y las 17 horas.

Santiago, 15 de Agosto de 1950.

EL VICEPRESIDENTE EJECUTIVO

AVISO AL VECINDARIO

Alcaldía de Santiago

Se previene al vecindario de la Comuna de Santiago que los días 17 y 20 de agosto en curso deberán izar el Pabellón Nacional en el frontis de sus edificios, con motivo de cumplirse el centenario de la muerte del prócer argentino general don José de San Martín y el natalicio del prócer general don Bernardo O'Higgins, respectivamente, medidas que se han ordenado por los decretos números 909, de 8 del actual, y 941, de 14 de los corrientes.

Las infracciones a dichos decretos serán sancionadas con multa hasta de $ 300.—

EL SECRETARIO MUNICIPAL

DELEGACION QUE IRA A LA "NU" SE REUNIO

Los miembros parlamentarios de la delegación especial chilena a la próxima asamblea general de las Naciones Unidas se reunieron ayer con el Subsecretario de Relaciones Exteriores, don Manuel Trucco Gaete, con quien cambiaron ideas acerca de la misión que llevarán ante el más alto organismo internacional.

Asistieron los senadores Eduardo Frei y Gregorio Amunátegui y los diputados señores Enrique Cañas Flores, Serafín Soto Rodríguez y Jacobo Schaulsohn. Continuarán reuniéndose todos los días, de 18 a 20 horas.

POBLACION NOGALES SE ENCUENTRA SIN AGUA Y VIGILANCIA

"Para proveernos de agua tenemos que recorrer más de un kilómetro y medio de distancia" nos declaran los habitantes de la Población Los Nogales. Por su parte, el presidente del Comité de Adelanto, señor Diego Martínez, nos dijo que gestionarán ante la Dirección de Agua Potable apresurar el trámite de las propuestas para la pronta dotación de este elemental líquido a la población. Agrega el señor Martínez que el Comité que preside ha reunido más de ciento cinco mil pesos para la instalación de alumbrado, gastos que correrán exclusivamente a cargo de los pobladores. Los trabajos se iniciarán pronto

"Otro de los poblemas de gravedad —nos dice— es la absoluta falta de vigilancia policial. Los vecinos están en constante peligro de sus vidas, y los atracos y asaltos son frecuentes en este sector. Se hace necesario que se instale un retén de Carabineros".

Termina diciendo nuestro entrevistado que es imprescindible que se reparen los puentes que unen con el sector del lado norte, pues de un momento a otro se desplomarán, con las funestas consecuencias para los afectados.

El directorio del Comité de Adelanto está formado por las siguientes personas: presidente, señor Diego Martínez; secretario, señor Manuel Bustos; tesorero, señor Alejandro Rojas, y directores, señores Rogelio Escobar y Claudio Cortez.

COMANDANTE LATORRE SE ACOGIO A RETIRO

Inició su expediente de retiro de la Fuerza Aérea Nacional, el Comandante de Grupo don Alberto Latorre. En la vacante que dejará el señor Latorre, le corresponderá ascender al comandante, don Diego Ortiz.

EFICIENTE MECANICO NECESITA TRABAJO CON SUMA URGENCIA

El mecánico, señor G. S. B., casado, con tres niños, con excelentes certificados de competencia y honorabilidad, emitidos por las principales industrias de Santiago, busca con suma urgencia trabajo en cualquiera fábrica de la capital. El señor G. S. B. agradecerá avisarle a Gaspar Soto 762, en Lo Vial, o la Sección Crónica de este diario.

Forlivesi
COMPAÑIA 1037
SAN ANTONIO 444
MENENDEZ y ROSENDE

NUEVO PARO MEDICO EFECTUARAN MAÑANA

El Comité Coordinador de las Federaciones Médicas, ha acordado efectuar mañana un paro médico de 24 horas en esta capital en los Hospitales de la Beneficencia, y en el San Vicente; en los Servicios Médicos de las Cajas de Seguro Obligatorio, de Accidentes del Trabajo y de Empleados y Obreros Municipales, y en el Servicio Médico Nacional de Empleados. Este paro se haría porque el Gobierno no ha enviado al Congreso el proyecto sobre Estatuto Orgánico del Médico Funcionario.

Para la atención de los enfermos de urgencia, la Federación Médica de las Cajas de Previsión ha impartido las mismas instrucciones que se dieron para el paro efectuado el 11 del presente, es decir, destacará personal con tal finalidad.

La Federación de Médicos de Hospitales ha dispuesto el funcionamiento —con todo su personal médico— de los Servicios de Asistencia Pública, y los de guardia en los hospitales. La atención de los enfermos en las salas de los establecimientos hospitalarios que serán afectados por el movimiento, se ha sorteado un diez por ciento de los médicos en funciones con el objeto de asegurar el normal desarrollo de la atención profesional ya indicada.

El Centro de Estudiantes de Medicina, informó anoche que los alumnos de cuarto, quinto, sexto y séptimo años se plegarán al paro.

¿Funerales? también "La Central" San Antonio 442 Tel. 32595.-

DEFUNCION

Ha dejado de existir nuestro querido deudo, señorita

IRMA ADONA BAZAES

Sus restos serán sepultados hoy en el Cementerio General, partiendo el cortejo desde el Pasaje Catalán 525, entre Bío-Bío y Placer, a las 16 horas.

La familia.

DEFUNCION

SOCIEDAD DE CHOFERES MUTUALISTA MANUEL MONTT

Ha dejado de existir nuestro estimado consocio, don

CARLOS YAÑEZ SAEZ

Sus restos serán sepultados hoy en el Cementerio Católico. El cortejo partirá desde su casa habitación, Almirante Latorre N.o 81, a las 15 horas.

El Directorio.

FUNERA[...] BUENOS A[...]
CHACABUCO esq. [...]
DIEZ de JULIO [...]
FONO 94[...]
PRECIOS ECONO[...]

EXPRESION DE GRA[CIAS]

Familia Pi[...] de San Be[...] decen por [...] este diario, [...] atenciones y [...] cibidos en el [...] llecimiento de nuestro padre y esposo, don

JOAQUIN INFANT[E] (Q. E. P. D.)

a las familias Arriola-[...] ñor Juan Araya, del [...] Cartagena (barrio y [...] te Errázuriz).

La [...]

DEFUNCION

Ha dejado [de existir] nuestra queri[da] suegra, señora

MERCEDES [...] vda. de LA[...] GUEVA[RA]

Sus restos serán sepul[tados] a las 11 horas, parti[endo el cor]tejo desde la Capilla [del Cemen]terio General.

Luis Urra y Lil[...] de Urr[a]

DEFUNCION

Ha dejado [de existir] nuestra queri[da] suegra, señora

MERCEDES [...] vda. de LA[...] GUEVA[RA]

Sus restos serán sepul[tados] a las 11 horas, part[iendo el cor]tejo desde la Capill[a del Ce]menterio General.

Custodio Abarca [...] de G. de A[...]

DEFUNCION

Ha dejado [de existir] nuestra [...]ta, señora

MERCEDES [...] vda. de LA[...] GUEVA[RA]

Sus restos serán sep[ultados] a las 11 horas, parti[endo el cortejo] desde la Capilla [del Cemente]rio General.

Renato Urra e hijos; Césa[r ...] señora e hijos; [...] Haydée Urra de Ga[...]

¿FUNERALES? Aróca[...]

HOMENAJE A SAN MARTIN EN LA U. DE CHILE, HOY

Con una sesión solemne del Instituto de Conmemoración Histórica, esta tarde, en la Universidad de Chile, prosiguen los homenajes al general don José de San Martín, en el primer centenario de su muerte. Este acto se iniciará a las 18 horas, en el salón de honor de la Universidad, con asistencia del Decano del Cuerpo Diplomático, monseñor Mario Zanin, los Embajadores de Argentina, Excmo. señor Carlos Gustavo Lerena; de Perú, Excmo. señor Carlos Miró Quesada, y de Bolivia, Excmo. señor Alberto Ostria Gutiérrez, y representantes del Ejército, la Armada, la Fuerza Aérea y Carabineros. Especialmente invitados, asistirán los jefes de las fuerzas armadas argentinas que vinieron para asistir a los homenajes al libertador.

En representación del Instituto de Conmemoración Histórica hablará el consejero señor Mariano Fontecilla Varas, ex ministro, registrado y diplomático.

La parte artística estará a cargo del conocido pianista señor Armando Moraga.

EN EL TEATRO CAUPOLICAN

En la noche, en el Teatro Caupolicán, tendrá lugar el homenaje a San Martín organizado por el Centro Deportivo Sandra Laura. El Embajador del país hermano, Excmo. señor Carlos Gustavo Lerena, hará entrega a la institución organizadora de dos banderines.

Actuarán Morenita Rey, Meche Videla, el Trío Monterrey y la típica de Radio Corporación, siendo su animador Renato Deformes. Por Radio Cooperativa Vitalicia, actuarán los hermanos Silva, Víctor Decaret, Alberto Castillo con su orquesta típica, y su glosador Rodolfo Díaz Soler, y los animadores Petronio Romo y Sergio Silva. Por Radio Minería y Radio Sociedad Nacional de Agricultura participarán distinguidos artistas, cuya lista completa se dará a conocer mañana.

También participará en el festival el Orfeón de Carabineros.

EL PROGRAMA DE MAÑANA

Mañana, a las 11 horas, habrá actos de homenaje al libertador en todas las escuelas del país, especialmente en las que llevan el nombre de "República Argentina", en Chillán, Los Andes, Antofagasta, Marruecos y Santiago.

Al mediodía, el almuerzo semanal del Rotary Club estará especialmente dedicado a honrar la memoria de San Martín en presencia del Ministro de Relaciones Exteriores, don Benjamín Claro Velasco, y del Embajador de Argentina, señor Carlos Gustavo Lerena.

En la tarde, a las 18.30 horas, en el Teatro Municipal, se llevará a efecto la gran velada cívico militar, con participación del Instituto Chileno-Argentino de Cultura, la Acción Chileno-Argentina, el Instituto de Conmemoración Histórica, la Orquesta Sinfónica Nacional, el coro de la Universidad de Chile, el ballet de Yerka Luksic, y los artistas Blanca Hauser y Alberto Cúneo. Asistirán el Canciller de Chile, el Embajador de Argentina, Jefes de las Fuerzas Armadas de ambos países y personalidades diplomáticas y educacionales.

DENTRO DE LA LEY LA LABOR DE LA COMISION INTERVENTORA DEL PAN

La Comisión Interventora Permanente de la Industria del Pan, que preside don Exequiel Jiménez, frente a las publicaciones de prensa, informando que existe encargatoria de reo contra la citada comisión, entregó ayer una declaración pública, mediante la cual expresa que todos sus actos están encuadrados dentro de la ley, en vista que existe un Decreto de Insistencia, en el cual el Gobierno le otorga amplias facultades en su misión fiscalizadora. Asimismo, la Comisión, en su declaración, agrega que en todo momento se ha obrado con la mayor ecuanimidad, pues siempre se ha llegado a entendimientos directos con los industriales que por una razón u otra han infringido las disposiciones que existen en la elaboración del pan y en lo que respecta al trabajo mismo de los obreros de la panificación, tanto en su aspecto social como económico. Para ese efecto, se han firmado actas y compromisos, en los cuales los industriales se comprometen a ceñirse estrictamente a las disposiciones vigentes que existen para esta industria.

Finalmente, se acordó hacer presente a la opinión pública que continuará en su labor fiscalizadora en beneficio directo de los consumidores.

VARIOS DECRETOS DEL MINISTERIO DE OBRAS

El Ministro de Obras Públicas y Vías de Comunicación, señor Ernesto Merino Segura, firmó ayer los siguientes decretos:

—Aprueba Plano y Cuadro de Expropiaciones, elaborados por el Departamento de Caminos de la Dirección General de Obras Públicas, referentes a los terrenos necesarios para la construcción del camino de Cancha Rayada a Lajia, por La Palma, kilómetro 0 al 2.847,50 -Departamento de Los Angeles, provincia de Bío-Bío.

—Aprueba Plano y Cuadro de Expropiaciones, elaborados por el Departamento de Caminos de la Dirección General de Obras Públicas, referentes a los terrenos necesarios para la construcción del camino Longitudinal de Norte a Concepción, sector Chillán a Bulnes, variante Larqui. Departamento de Chillán, provincia de Ñuble.

—Aprueba Plano y Cuadro de Expropiaciones, elaborados por el Departamento de Caminos de la Dirección General de Obras Públicas, referentes a los terrenos necesarios para el camino de Nacimiento a Santa Juana, kilómetro 0 al 5.604, Departamento de Nacimiento, provincia de Bío-Bío.

—Aprueba Plano y Cuadro de Expropiaciones, elaborados por el Departamento de Caminos de la Dirección General de Obras Públicas, referentes a los terrenos necesarios para la construcción del camino de Nacimiento a Angico, sección Nacimiento a Nicudahue, kilómetro 0 al 8.246,69, Departamento de Nacimiento, provincia de Bío-Bío.

—Autoriza al Departamento de Arquitectura de la Dirección General de Obras Públicas para ejecutar por administración y hasta por la suma de 1 millón 775 mil, 155 pesos, 88 centavos, las terminaciones del pabellón construído para la Prefectura y Primera Comisaría de Carabineros de Tocopilla.

EL MINISTRO VIAL INICIO ARBITRAJE EN CAJA DE AHORROS

El Ministro, don Carlos Vial, inició ayer sus actividades como árbitro del conflicto económico pendiente entre la Caja de Ahorros y su personal de empleados.

El señor Vial escuchó los argumentos de la representación de la Caja y de los delegados de los empleados, allegando así antecedentes para su dictamen.

También solicitará el Ministro un informe de la Superintendencia de Bancos, después del cual dictará su fallo como árbitro.

OBSEQUIAN RETRATO DE O'HIGGINS HOY A BANDO DE PIEDAD

Con la ceremonia que se realizará en el Bando de Piedad de Chile, prosiguen esta tarde los actos de la "Semana de O'Higgins", que han encontrado un eco cordial y entusiasta en todos los círculos.

La fiesta se iniciará a las 19 horas, en el local de Catedral N.o 1432, y consistirá, principalmente, en la entrega de un hermoso retrato del prócer de parte del Comité Nacional O'Higgins a la institución mencionada.

Un programa artístico seleccionado se ha preparado para la ceremonia de hoy, figurando declamaciones a cargo del conocido actor Alejandro Flores y de Carmen Moreno de Flores. Asimismo, actuarán el tenor nacional don Jorge Infantas y el concertista en piano don Walter Vilches Hurtado.

El general don Ramón Cañas Montalva, a nombre del Comité Nacional O'Higgins, hará entrega a la Casa del Estudiante Americano del retrato del prócer. Una banda militar amenizará la fiesta.

AUDICIONES RADIALES

A las 17.30 horas, por Radio Corporación, y a las 19.30 horas, por Radio Cooperativa Vitalicia, se transmitirán sendos programas de homenaje a O'Higgins, con libretos del profesor Alberto Urbina y de Edgardo Andrade Marchant, respectivamente.

DISTINCION CHILENA A COMPOSITOR ARGENTINO

El compositor argentino don Alberto Ginastera, Director del Conservatorio de Música y Arte Escénico de Buenos Aires, ha sido designado miembro académico de la Facultad de Ciencias y Artes Musicales de la Universidad de Chile, cuyo diploma le fué entregado por el Rector, don Juvenal Hernández en una ceremonia que se realizó en la Casa Central Universitaria.

El señor Ginastera regresa a su patria el viernes.

Delegados de Previsión Social ante dos Cajas

Ha sido firmado por el Ministro de Salubridad un decreto por el que se designa delegados de la Dirección General de Previsión Social, ante los Consejos de las instituciones de previsión que se indica a los siguientes funcionarios de dicho organismo: señor Eduardo Leighton González, contador inspector, en la Caja de Previsión de la Marina Mercante Nacional, y señor Manuel Contreras Moroso, secretario general del servicio, en la Caja de Retiro y Previsión Social de los Ferrocarriles del Estado.

UN PLAN CONTRA LA INFLACION PROPONEN EMPLEADOS PUBLICOS

La ANEF realizó ayer un detenido estudio del proyecto sobre Ahorro Obligatorio, coincidiendo en sus apreciaciones con la política económica del Gobierno, tendiente a detener la inflación. Dice la ANEF que "la inflación no podrá ser detenida sino que por medio de un plan integral y orgánico, que contemple todos los aspectos de este proceso y sus derivados, y todas aquellas otras medidas que se estimen aconsejables", considerando que el actual proyecto es incompleto.

El acuerdo de la ANEF sugiere las siguientes medidas: estabilización de los precios, tanto de los artículos de primera necesidad como de los arrendamientos; dictación de la ley que crea el Delito Económico, con sanciones de prisión inconmutables; control efectivo y real de los créditos, orientándolos hacia la producción casi exclusivamente; dictación de la ley de Probidad Administrativa; coordinación y unificación de los organismos estatales que tengan ingerencia en la campaña antiinflacionista; racionalización de la Administración Pública, y que los fondos acumulados por capítulo de ahorro legal sean invertidos en cooperativas de producción y consumo.

Al mismo tiempo, la ANEF acordó pedir a la JUNECH que se pronuncie sobre "las medidas prácticas e inmediatas que deben adoptar todas las Centrales Gremiales a ella adherida, en un plan nacional en contra de la especulación y los especuladores".

VELADA HISTORICA EL 20 EN LA UNIVERSIDAD

La Sociedad de Historia y Geografía Diego Barros Arana celebrará las efemérides del 20 de agosto, con una gran velada en el Salón de Honor de la Universidad de Chile, el viernes próximo, a las 18.30 horas.

Hablarán en esa ocasión el presidente de la Sociedad, don Carlos Orrego Barros, y el socio de número, don Víctor Valdés Muñoz. Amenizarán el acto, con números de música y de canto, el señor Javier Renjifo y la soprano lírica, señorita Nelly Iglesias.

FERIADO NACIONAL SERA EL JUEVES 17

El jueves, día del centenario de la muerte del general don José de San Martín, será feriado nacional, en su homenaje.

Una ley de la República, aprobada especialmente por el Parlamento, lo autoriza así para realzar las festividades recordatorias de las glorias del Libertador.

JUNTA DE VECINOS FORMOSE EN LAMPA

Con asistencia de 150 vecinos se constituyó ha poco una Junta de Vecinos en Lampa, para estudiar las necesidades del pueblo y de la comuna en general.

A ella han adherido ya 393 vecinos y se ha formado el siguiente directorio: presidente, don José Tomás Flores; secretario, Jenaro Araya Pulgar; tesorero, Mario Rubio Tobar; vocales, Jorge Delpiano (párroco), Ermelinda Calderón de Añasco, Teresa Valencia de Messina, Amelia Román Pizarro y Valentina Villarroel de Carmona.

Se acordó solicitar de la Municipalidad reconsideración del acuerdo que alza las tarifas de movilización y pedir sanciones para el personal insolente de las góndolas.

INTENDENTE VISITARA SAN JOSE DE MAIPO

El sábado 26 del presente, el Intendente, señor Alfonso Quintana Burgos, visitará el Cajón de Maipo. Esta jira obedece a una invitación especial que le hizo el Alcalde de la Comuna, doctor Jorge Sbir, a fin de que se imponga de los principales problemas que afectan a la región. Acompañará al señor Quintana Burgos, el Ingeniero de la Provincia, señor Eduardo Martínez, y el Prefecto de Carabineros, coronel señor Jorge Ardiles, y otras autoridades.

En el terreno mismo se estudiará la solución de los problemas más urgentes de la zona, entre ellos: terminación del camino a Lagunillas, el futuro embalse del Yeso; plantas eléctricas, etc.

Su viaje alcanzará hasta Las Melosas.

IMPORTARAN TRES MIL TONELADAS DE ACEITE ARGENTINO

El Ministro de Economía y Comercio, señor Claro Velasco, autorizó ayer la importación de 3.000 toneladas de aceite semirrefinado desde la Argentina.

El precio del aceite será de más o menos veinte pesos CIF.

INDUSTRIAL PERUANO EN LA NACION.— Visitó ayer nuestra redacción el conocido industrial peruano, señor Pedro P. Díaz, de paso en Santiago, después de haber cumplido una misión de su gobierno en Buenos Aires. En su visita lo acompañó el señor Luis Lama, Agregado de Prensa de la Embajada del Perú.

INDUSTRIAL PERUANO DON PEDRO P. DIAZ VISITO "LA NACION"

Don Pedro P. Díaz, prominente industrial peruano, visitó ayer en la tarde LA NACION en compañía del Agregado de Prensa de la Embajada del país hermano, señor Luis Lama. Nuestro visitante expresó que se hallaba de paso en Santiago, después de haber permanecido unos días en Buenos Aires.

El señor Díaz es fundador y propietario de varias empresas poderosas del Perú, habiendo sido Alcalde de Arequipa y presidente, por varios años, de la Sociedad de Comercio e Industrias.

Viajó a Argentina en cumplimiento de una misión del Gobierno peruano, teniendo como objetivo principal llevar la república de la histórica campana de Huara, con la cual el general don José de San Martín proclamó la Independencia del Perú. También fué portador de un caballo peruano, de los llamados de "paso", aperado a la usanza peruana, que el general Odría envió como obsequio al Presidente argentino, general Juan Domingo Perón.

EXTENDERAN LINEA AEREA

"Estamos buscando la fórmula de extender la ruta de la línea Aerovías Nacionales del Sur hasta Chile", señaló nuestro visitante, expresando que actualmente los aviones Curtiss Comando 46, de esta línea, estaban haciendo viajes de Lima a Buenos Aires en sólo 8 horas, pasando por Antofagasta. Manifestó que su compañía estaba sirviendo a Panamá y Venezuela, realizando viajes de circunvalación en el Continente. "En dos años y medio, la compañía no ha tenido un solo accidente", remarcó el señor Díaz.

Elogió la situación económica del Perú, y expresó que el país ya había alcanzado, en gran parte, su independencia económica. Concluyó manifestando su admiración por los progresos industriales que mostraba Chile.

EL DIRECTORIO DEL B. CENTRAL APROBO EL DOLAR DE $ 50

En la mañana de ayer se reunió el directorio del Banco Central, con asistencia del Ministro de Hacienda, don Carlos Vial.

Se consideró detenidamente el decreto del Gobierno que fijó en cincuenta pesos el tipo de cambio para importar determinado número de mercaderías, acordándose ratificar esa parte del decreto. Quedó pendiente el estudio de otros aspectos de la misma medida.

Una organización perfecta y atenta!

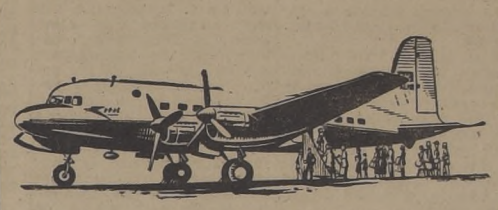

ARGONAUT los cuadrimotores más modernos y lujosos que hay en servicio actualmente!

Un ARGONAUT tiene solamente 40 asientos en la superficie sobre la que otros aviones llevan 52!

Siete experimentados tripulantes

La British, la más extensa línea aérea en servicio internacional, es la única que lo lleva desde su casa a cualquier lugar del mundo!
Cuando Ud. estudia su itinerario de viaje en las serviciales oficinas de la British, pone en movimiento una organización perfecta y atenta!
La British lo lleva a Cerrillos, donde esperan los ARGONAUT, los cuadrimotores mas modernos y lujosos que hay en servicio actualmente!
Es maravilloso ver un Argonaut por fuera... pero es sorprendente verlo y disfrutarlo por dentro!
Cabina a presión, que hace imperceptible la altura; sala de estar; asientos casi individuales, mayor atención, y mayor espacio por pasajero!
A la British no le interesa llevar mucha gente en cada avión... ¡le interesa llevarlos bien, con una comodidad refinada. Por eso, un Argonaut tiene solamente 40 asientos en la superficie sobre la que otros aviones llevan 52!
Luego, los siete experimentados tripulantes, van abriendo las ventanillas del mundo, sobre la ruta más extensa que pueda pedirse a una línea aérea. Examine el mapa de rutas y compruebe que la British lo lleva...

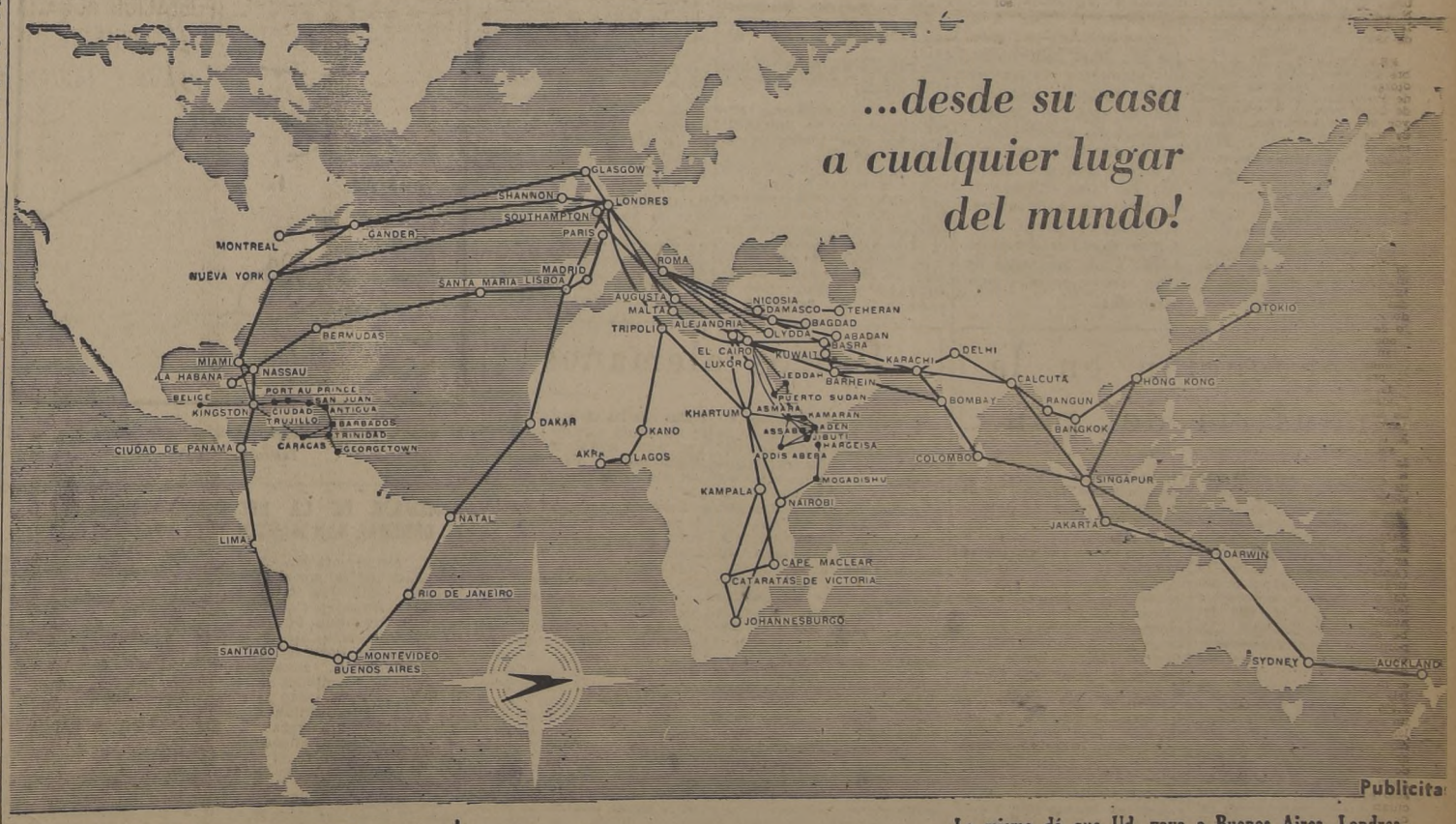

Publicita

...a LONDRES por 3 caminos...

...a TOKIO por 6 caminos...

...a EL CAIRO por 12 caminos...

...a PARIS por 3 caminos...

Lo mismo dá que Ud. vaya a Buenos Aires, Londres, El Cairo o las Bermudas... Lo mismo dá que Ud. vaya a la más próxima o lejana de las 81 ciudades que la BRITISH une en su ruta gigante!
El viaje será siempre una delicia!
Además, la British es la única que puede ofrecerle 4 viajes semanales desde Santiago a los Estados Unidos y Europa!
Ud. es dueño de elegir el camino para volar a Europa, sobre todo en la British, que le ofrece 3 rutas diversas: Pacífico, Atlántico y Atlántico Norte.

B·O·A·C
British Overseas Airways Corporation

MAC IVER 230
Teléfonos 31389 - 34302 - 34516

LA NACION — AÑO XXXIV N.o 11.941

Empresa Periodística "LA NACION", fundada el 14 de enero de 1917.— AGUSTINAS 1269 — TELEFONO 82222 — CASILLA 81-D.

Presidente del Consejo y Director: RAMON CORTEZ PONCE; Gerente: ANTONIO FERREIRA MEDINA; Consejeros: CARLOS VASSALLO, BOLIVAR APARICIO, EILERT HERUD y JOSE RAMSAY. — Jefe de Redacción: GUILLERMO EDUARDO FELIU; Jefe de Informaciones: WARINO ESPINOSA; Jefe de Propaganda: CARLOS ALZOLA.

Representantes para EE. UU. y Canadá: THE N. DE FILIPPES Co. 551.— FIFTH AVENUE — New York, 17 N. Y.

Servicio Noticioso Extranjero: UNITED PRESS ASSOCIATION. — Servicio Fotográfico Extranjero: ACME. — Agentes y corresponsales en todas las ciudades y pueblos de Chile.

SUSCRIPCIONES: Un año, $ 972; seis meses, $ 492; tres meses, $ 252.— Valor del ejemplar del día, $ 3.—; atrasado, $ 6.—

Santiago de Chile, martes 15 de agosto de 1950.

APOYO A POLITICA GUBERNATIVA

El Consejo Nacional del Partido Radical ha aprobado casi por unanimidad —un solo voto en contra— la cuenta del presidente de la primera entidad política del país. Las palabras del senador don Raúl Rettig merecieron un pronunciamiento favorabilísimo de parte de treinta de los treinta y un participantes en la sesión.

El Partido Radical se presenta así férreamente unido en torno a una línea política muy bien definida. En lo fundamental, no hay disparidad de pareceres ni criterios disímiles, puesto que el Consejo Nacional prácticamente ha demostrado estar de acuerdo, sin excepciones, respecto de la forma cómo el partido ha encarado el asunto político. Los instantes actuales son difíciles para el país, y esas dificultades se reflejan sobre los partidos políticos en el sentido de agudizar y acrecer la responsabilidad que emana de su intervención en la cosa pública. Cuando el camino se presenta escombrado de obstáculos, nada más perjudicial y peligroso que los desacuerdos que enervan la acción y tornan vacilantes las decisiones. Por eso, la cuasi unanimidad respecto del criterio puesto en práctica, significa que tras esas gestiones está el Partido Radical en bloque, unidamente, prestando su sólido respaldo de entidad mayoritaria a sus actuales dirigentes.

La línea política aprobada por el Consejo Nacional puede definirse como de entero apoyo al Presidente de la República, a través de la combinación política que ha conducido a la actual fórmula gubernativa. No hay limitaciones ni reservas mentales en el pronunciamiento del radicalismo. Por el contrario, el senador Rettig ha podido decir, y sus palabras han sido aprobadoramente consideradas, que "hoy, como hace seis meses, la actual agrupación de fuerzas políticas es útil a la República... con todos sus defectos, la actual combinación ha evitado que la República caiga en manos de la extrema derecha". Las decisiones del Consejo Nacional han, por tanto, reforzado la estabilidad de la fórmula gubernativa.

Además de estas cuestiones esencialmente políticas, el Consejo Nacional se ha abocado al estudio de importantes problemas económicos. El Ministro Pedro Enrique Alfonso y el representante de los senadores, señor Hernán Figueroa Anguita, han hecho brillantes exposiciones relativas a las materias económicas de actualidad. La seriedad y el espíritu amplio con que se han discutido estos asuntos, contrasta con el tono desabrido y las palabras altisonantes que se escucharon en otras reuniones políticas no radicales, en las que se puso tanta agudeza e inteligencia como cuando se firmaron los contratos de la Compañía de Electricidad y de la de Teléfonos. El tono elevadamente democrático, perceptible sin dificultades, se hizo todavía más visible en contraste con esas censurables demasías.

En torno al problema ideológico de la expansión del clericalismo, también hubo una reconfortadora unidad. Asimismo, existe acuerdo respecto de la decisión del Presidente de la República, de vetar el tan discutido proyecto de ley en caso de ser aprobado por el Parlamento. El ideal laico resistirá incólume la resaca que con fines políticos ha sido promovida por las entidades políticas desplazadas. En suma, el Consejo Nacional del Partido Radical ha significado reforzar la unidad política e ideológica, así como el apoyo al Presidente de la República. El optimismo resulta favorecido cuando se conoce la forma y los resultados de estas trascendentales deliberaciones.

Conferencia Latinoamericana de Nutrición

Nada se ha dicho acerca de la segunda Conferencia Latinoamericana de Nutrición, que se celebró en Río de Janeiro en la primera quincena de junio último.

Desde la Conferencia de Hot Springs, en 1942, los problemas de alimentación y nutrición han sido objeto de numerosas reuniones internacionales, convocadas por las Naciones Unidas a través de sus agencias especializadas, principalmente la Organización para la Alimentación y la Agricultura (FAO), bajo cuyos auspicios se realizó la reciente conferencia en la capital del Brasil.

Es interesante señalar que la idea de celebrar conferencias regionales de alimentación, abarcando los países de América Latina, nació en la Tercera Conferencia Anual de la FAO reunida en Ginebra en septiembre de 1947. Fué el profesor Josué de Castro, delegado del Brasil, quien demostró la necesidad de una acción más efectiva de la FAO en los países latinoamericanos.

La primera reunión se realizó al año siguiente en Montevideo.

Para que la FAO pudiese prestar una asistencia realmente efectiva a estos países, era necesario observar de cerca sus necesidades, conocer los problemas y trazar un plan uniforme de acción, toda vez que sin planeamiento adecuado ningún programa de trabajo puede ser llevado a buen éxito.

En Montevideo, la conferencia estudió los problemas de alimentación en la América del Sur, América Central, México y región del Caribe, vale decir una área de 20 millones de kilómetros cuadrados, con una población de cerca de 134 millones de habitantes.

La primera tarea de la conferencia consistió en conocer los relatos completos de cada delegación, en número de 19, sobre la situación alimentaria de sus respectivos países, lo que posibilitó a los miembros de la conferencia una visión general de la complejidad del trabajo que les cabía realizar. Se dieron cuenta de que los problemas a ser resueltos en cada uno de los países latinoamericanos debían encararse desde diferentes aspectos: científico, sociológico, sanitario, médico y químico, y, muy particularmente, a través de un estudio acucioso de las condiciones de la región interior de cada uno.

Las recomendaciones acordadas abarcaron numerosos puntos, que sería largo recordar aquí, y entre ellos la convocación periódica de una Conferencia Latinoamericana de Nutrición.

Los resultados de esas recomendaciones, en los últimos dos años, fueron de lo más alentadores.

En la Segunda Conferencia Latinoamericana de Nutrición que acaba de celebrarse en Río de Janeiro, se estudió y discutió el plan de acción para el próximo bienio.

La presencia en este certamen de observadores de las entidades internacionales ligadas a la NU, permitirá a esos organismos considerar las medidas sustentadas y el plan de actividades que se pondrá en práctica en el campo de la alimentación por los gobiernos de los países de América Latina. Este hecho tiene especial significación este año, cuando justamente las Naciones Unidas pretenden concentrar su atención en el programa de asistencia técnica en favor de las áreas económicamente poco desarrolladas, de acuerdo con el programa trazado por el Consejo Económico y Social y dentro de los objetivos del "punto cuarto" del Presidente Truman.

Así, pues, en esta Segunda Conferencia Latinoamericana de Nutrición se hizo un estudio general de los problemas de nutrición en cada región, así como el examen de las providencias tomadas para la solución de los mismos des de la última reunión en 1948. También fueron objeto de la atención de los congresistas los aspectos económico-sociales del problema.

Se estudiaron los diversos métodos de investigación que serán adoptados, tales como encuestas alimentarias, determinación de las condiciones de nutrición de las poblaciones, composición y valor biológico de los alimentos.

Se consideró atentamente el estudio de las medidas prácticas tendientes a mejorar las condiciones de nutrición de los pueblos latinoamericanos. De este modo serán estudiados programas de meriendas escolares, alimentación de gestantes y lactantes, problemas de alimentación en la primera infancia. Se examinó un programa de alimentación para los trabajadores de la industria, principalmente la instalación de restaurantes populares para los mismos. Otros temas igualmente importantes fueron los referentes a programas de nutrición que deben ser llevados a efecto por los Ministerios de Salud Pública de las naciones latinoamericanas; programas de Institutos Nacionales de Nutrición, previendo la cooperación interamericana de los mismos y de los servicios que se dedican a asuntos de maternidad e infancia.

La conferencia examinó también el incremento de la producción de alimentos de importancia especial para la corrección de las deficiencias nutritivas, principalmente proteicas (problema de la leche, industria del pescado), etcétera.

Finalmente, la conferencia trató del problema de la nutrición en el programa de Asistencia Técnica para el desarrollo económico, y estudió la ayuda que se daría, en este respecto, a los países latinoamericanos dentro del programa trazado por la FAO y por la OMS.

Vasta e importante labor que, ojalá redunde en máximos beneficios para mejorar las condiciones de alimentación de los pueblos latinoamericanos, condición básica de valorización del hombre, que es el elemento esencial del progreso económico.

Doctor CAUM.

Veranear en invierno

Un señor descubrió que el mejor sistema para solucionar el problema de la movilización es tener la casa en el centro y la oficina en el barrio alto.

Así, en las mañanas, cuando todos van al centro colgando y pisoteándose mutuamente, él se dirige al barrio alto con toda comodidad. A la hora del atardecer, cuando todos vuelven apretujados a sus casas ubicadas en la periferia de la ciudad, nuestro amigo regresa al centro en vehículos casi vacíos. Otra ventaja: como su oficina está lejos, nadie va a molestarlo y puede dedicarse en ella al ocio más reconfortante.

El mismo señor está aplicando ahora su sistema a los veraneos. Opina que es una estupidez salir de **week-end** en pleno verano, con calores insoportables, y ponerse a los rayos del sol hasta despellejarse. En cambio, es delicioso un **week-end** de invierno. Nada de molestias en los hoteles. Con pocos pasajeros, el cliente es solicitado y atendido exquisitamente. El viaje mismo es agradable. Durante enero y febrero, el trayecto en microbús a las playas cercanas es terrible. No se goza ya del paisaje, sino de la contemplación, durante horas, de una maleta que alguien puso sobre nuestros pies, o de un bulto con ropa o de un canasto con gallinas.

Además, en el verano hace un calor espantoso. Resulta mucho mejor, en tal caso, quedarse en casa, y no llevárselo viajando precisamente a las horas en que el sol pega más fuerte.

El sistema es tan bueno, que uno ni siquiera se quema o despelleja, ni nadie le exige a uno en el invierno que vuelva tostado de una playa, con cara de veraneante, como es de rigor en el verano.

Por otra parte, la repetición semanal de estos viajes le quitan a uno la sensación de estar viviendo en Santiago. Por tanto, se encuentra que las cosas no son tan malas como le parecen a quien no sale jamás de la capital. Se mira todo un poco en turista. Todo llama la atención.

Hacia el verano, la playa o el campo empiezan a cansar. Por otra parte, a todo el mundo le da por ir a meterse a los parajes más maravillosos. La roca donde me gustaba sentarme en el invierno, es profanada en diciembre por familias enteras que llevan pollos y sandwiches. Ellos cambian los caracoles y conchitas por cáscaras de huevo. Las tiras de cochayuyo se convierten en papeles de diarios, y las piedrecitas de colores se vuelven vidrios de botella. La playa inmensa, que sólo existía para usted en el invierno, es ahora parcelada, dividida, reñida y peleada por intrusos que no tienen ningún respeto y que, a lo que parece, no van a mirar el mar, sino a mirarse, comiendo, los unos a los otros. Es el momento de suspender los **week-end**.

Además, han empezado los horribles calores que ya no permiten viajar con alegría. Mucho mejor, entonces, arrendar un subterráneo y pasar allí, invernando, mientras dure el estío.

Máximo Severo

Notas del Día

LA PATRIA VIVA Somos un tanto viejos, y no nos cuesta mucho recurrir al bagaje de los recuerdos. Es la única satisfacción que puede dar la circunstancia de sobrevivir, por mera casualidad que ni es dolorosa ni reprochable. Envolverse en el manto de las remembranzas cuando el frío de la edad provecta nos alfilerea la carne y el alma, es más que abrigarse, es volver a vivir intensamente lo que antes creímos vivir y no vivimos.

Ahora, por un motivo superior a toda indiferencia y por una causa que encuentra arrimo en un sentimiento indescifrable, se nos ha venido a la mente aquella mañana de mayo del año centenario, cuando don Pedro Montt, Presidente entonces de Chile, fué a pasar revista a los cadetes de la Escuela Militar, antes de que partieran a Buenos Aires en una misión de confraternidad y de efectiva amistad. La elipse del Parque estaba agrisada por una niebla sutil y transparente. No se vislumbraba la cordillera, y un aire frío y húmedo tocaba los rostros expresivos y atentos. Había en el ambiente algo indefinible, como si asistiéramos a un acto de grande y emocionada trascendencia. Sentíamos todos que allí ocurría algo que no tenía traducción en ningún lenguaje comprensivo, y que nos minaba el espíritu un sacudimiento que podía ser de ambición o de conformidad con lo inevitable.

Y fué así, mientras los miles de espectadores silenciosos estaban en espera, cuando el manto de nieblas se rasgó, de repente, y pudo verse cómo la bandera tricolor se mecía con el viento suave de la mañana. Las bayonetas de los cadetes formaban una línea brillante como tirada por una regla, firme, precisa, inamovible. El Himno brotó de pronto, y la voz unánime no se hizo esquiva para entonar "Dulce Patria". El Presidente, moreno, serio y casi adusto, con la gravedad corpórea de los hombres que fueron honor del país y de la raza, pasaba en su amplio coche abierto, mirando fija y atentamente a los muchachos que iban a custodiar y a ennoblecer la bandera más allá de los confines patrios. En esos instantes pasó por la multitud un estremecimiento irrefrenable, un temblor intraducible, una emoción impregnada de eso que los hombres, nuestros hombres, van olvidando en el ahogo de las multitudes. No mentiríamos al decir que pudimos contemplar muchos rostros surcados por las lágrimas. El comandante Schönmayer asomó, esbelto sobre su yegua quillamutana, brillante como un terciopelo, encapotada con lozanía árabica. Tras él la bandera, que nunca vimos ni hemos visto con los ojos con que la vimos ese amanecer. Tras la "porotera" del pueblo y de su alma, el desfile de los muchachos, erguidos en su juventud y en su niñez, anhelantes de no dejar mal puesto el nombre de Chile y la hospitalidad generosa y universal que les esperaba más allá, en celebración del aniversario glorioso. Eran 1910. Eran cien años de vida libre para los pueblos gemelos de este fin del mundo. Había para enternecerse y vivir con ansias instante tan inolvidable.

Y, ahora, son otros los muchachos que van, con igual entereza y bajo el mismo signo de perfección, a mostrar las excelencias de nuestro Ejército a los hermanos del padre San Martín. Han pasado por Alpatacal, han erguido la cabeza con altivez ante el dolor y han dejado la flor de sus corazones incontaminados en el amplio contorno de la Pampa.

Honor a ellos. Es la patria viva que va más allá de la patria.— B.

La figura del día

El notable pianista Walter Gieseking, que debuta hoy en el Teatro Municipal.

HOMENAJE DE LA BBC AL GENERAL SAN MARTIN

En conmemoración del centenario de la muerte del General don José de San Martín, el Embajador británico en la Argentina, Sir John Balfour, que actualmente se encuentra en Londres, leerá su discurso en castellano frente a los micrófonos de la B. B. C., titulado: "San Martín y sus amigos británicos". Este discurso será transmitido por el Servicio Latinoamericano de la B. B. C., el jueves 17 de agosto a las 19.30 horas.

Por otra parte, hasta el sábado 19 de agosto, la B.B.C. transmitirá diariamente a las 19.07, una corta serie de charlas, compuesta de extractos de las cartas, memorias y libros de esos amigos británicos de San Martín, y en que, al describirlo, nos dejaron las impresiones que de aquel gran hombre tenían sus contemporáneos.

50 AÑOS CELEBRARA EL INSTITUTO "L. CAMPINO"

El Instituto de Humanidades "Luis Campino" prepara la celebración del 50.o aniversario de su fundación. El programa será elaborado por los presidentes de los siguientes comités:

Presidente comité ejecutivo general, don Benigno Saa Pinto; presidente comité revista, Pbro. don Guillermo Urízar Labarca; presidente comité prensa y propaganda, don Osvaldo Martínez Carvajal; presidente comité finanzas, don Enrique Rivera Saragnac; presidente comité Día Deportivo y Almuerzo, don Carlos Cortínez Morandé; presidente comité exposición de artes, don Fernando Lobo Parga, y secretario y tesorero general, Pbro. don Jorge Gómez Ugarte.

CONDECORACIONES A TRES PERSONALIDADES

El Gobierno ha otorgado la Orden Al Mérito "Bernardo O'Higgins, en el grado de Gran Cruz, al ex Canciller de Bélgica, señor Paul van Zeeland; al secretario de Educación Pública de México, señor Manuel Gual Vidal, y al Embajador de México en Costa Rica, señor Manuel de Negri.

MINISTROS LEIGHTON E I. PALMA, A TALCA

Los Ministros de Tierras y de Educación, señores Palma y Leighton, respectivamente, se dirigieron ayer a Talca, para asistir a una manifestación ofrecida por el Intendente de esa provincia a los Ministros mencionados.

Por otra parte, el señor Palma Vicuña partirá el jueves de la presente semana a Temuco.

Escuela de Artes Gráficas celebra el 10.o aniversario

La Escuela Nacional de Artes Gráficas, fundada por don Pedro Aguirre Cerda, en 1940, siendo Ministro de Educación don Rudecindo Ortega Mason, y que dirige don Héctor Gómez Matus, celebra su 10.o aniversario el sábado y domingo próximos.

Esta escuela nació a la vida educacional con muy modestos elementos. Su dotación de talleres y herramientas no alcanzaba a 200 mil pesos. En la actualidad, sus maquinarias y elementos técnicos suman más de 5 millones de pesos, muchos de los cuales se han adquirido con las entradas propias del colegio.

Este décimo aniversario sorprende al establecimiento en un ritmo de acelerado progreso, el que culminará a principios del año próximo con el traslado de la escuela a su edificio propio en El Llano, y cuya construcción ha estado a cargo de la Sociedad Constructora de Establecimientos Educacionales.

Intervención en la industria del pan

Como lógica consecuencia de la esterilidad de las medidas adoptadas por sucesivos gobiernos, para alcanzar la solución del problema del pan de Santiago —el que presenta múltiples facetas no fáciles de resolver—, la actual administración dictó en noviembre último el Decreto N.o 898, del Ministerio del Trabajo, que crea una Comisión Interventora Permanente en esa industria.

Tratando de obtener los buenos resultados que las Comisiones Mixtas han reportado en algunas industrias norteamericanas que sufrían periódicas convulsiones, como la que nos ocupa, el Decreto en referencia creyó conveniente dar igual representación en ella a industriales y a obreros, reservando su presidencia para un representante estatal.

La Comisión así designada se entregó de lleno a sus labores, y —en el interés de traducir en realidades sus acuerdos— se dictó en el presente año un nuevo Decreto, invistiéndola de amplios poderes, al hacer obligatorio para los diversos organismos del Estado el cumplimiento de las medidas que decrete y las resoluciones que adopte en el ejercicio de sus funciones.

Facultad de proyecciones es la que dispone la Comisión para "reorganizar la industria", como reza uno de los párrafos del aludido Decreto, ya que es de todos sabido que la indisciplina que hasta poco ha reinado en ella, es uno de los factores que más han contribuido a su desquiciamiento y a la mala calidad del producto.

La capital tiene un exceso de panaderías para las necesidades de sus habitantes, las que no pudiendo colocar la totalidad del producto que son capaces de elaborar, se ven obligadas a trabajar a un mínimum que acarrea el alza de los costos de producción y, por lo tanto, del producto mismo.

Amén de su exceso, las panaderías no reúnen las condiciones higiénicas que requiere una elaboración moderna, y es así como se han sorprendido locales en que los familiares u obreros del industrial duermen sobre jergones en la misma sala en que se hacen los amasijos; otros carecen de agua potable o de servicios higiénicos y, en aquellos, una impresionante multitud de ratas y parásitos testifican el olvido imperdonable de las más elementales normas sanitarias.

Esto es inaceptable en un servicio de tan necesaria y vital importancia, y es por esto que estimamos atinada la resolución de la Comisión Interventora, de proceder al cierre de los establecimientos que se encuentran en esas condiciones, centralizando el amasijo en las mejor dotadas.

En lo que se refiere a las amasanderías el problema es aún más grave: la gran mayoría de ellas elabora en forma clandestina y en las mismas habitaciones de sus dueños, ordinariamente de extrema pobreza y desaseo, no pudiendo pretenderse así higiene alguna; y las que pagan patente violan las disposiciones que tratan de asegurar la calidad mínima del producto.

El problema que nos ocupa ha sido un mal endémico, no afrontado hasta ahora decididamente ni resuelto por autoridad alguna, y es por esto que ha adquirido contornos impresionantes.

La resolución de la Comisión, de ir al cierre definitivo de estos establecimientos no puede sino ser recibida con satisfacción y como una fundada esperanza en la dignificación de esa industria y en la defensa de los consumidores.

Corolario interesante y digno de que la Comisión lo abordara, sería el de encontrar la fórmula indemnizatoria para aquellos industriales y amasanderos cuyos establecimientos deban cerrarse para dejar el paso a aquellos que sean garantía de eficiencia, técnica moderna y adecuadas condiciones higiénicas.

Con ello se resolvería el problema, consultando, al mismo tiempo, el interés de la población y el de los dueños de establecimientos que tengan que buscar nuevas actividades.

Libros alemanes

Se celebra actualmente en la Sala de Exposiciones de la Universidad de Chile, una exhibición de libros en lengua alemana, a base de ediciones modernas, procedentes de Alemania, Austria, Suiza, etc. Está formada, además, con manuscritos, correspondencia, autógrafos e iconografía. Las secciones son muy completas, comprendiendo Bellas Artes, Historia del Arte, Música, Historia, Literatura, Filosofía, Poesía, Teatro, Ciencias, Enciclopedias, Traducciones y libros sobre América.

Por falta de espacio no se han expuesto todos los libros, pero el catálogo, que comprende más de ochocientos volúmenes, señala todo aquello que puede interesar a los estudiosos y a las personas preocupadas por el desarrollo de la cultura en lengua alemana.

Las palabras con que se abre el catálogo, debidas al Decano de la Facultad de Filosofía y Educación, pueden ser suscritas por los amantes de las actividades espirituales: "Esta Exposición del Libro en Lengua Alemana —dice el señor Gómez Millas— nos llena de alegría, porque, para nosotros los chilenos, deben ser las ciencias y el arte alemanes uno de los guías que nos aproximen a una comprensión más honda y humana de la cultura universal".

Así es. No se puede separar de esa cultura ecuménica ninguna de las manifestaciones regionales. Todo el acervo universal se nutre y vivifica con los diversos aportes. El proveniente de los hombres de pensamiento que escriben en alemán es considerable. No citaremos nombres. Recuerde el lector los que han contribuido a su propia formación, y vea si es posible prescindir de ese núcleo.

La cultura alemana tuvo un eclipse cuando se quiso detener su marcha y se intentó suplantar, con la voz de los cañones, la noble especulación de los espíritus. Cuando la voz de Goethe, de Schiller, de Heine, de Grillparzer, de Grimmelshausen, de Grimm, de Burckhardt, de Mann, fué ahogada por los discursos belicosos.

Todo eso pasó. Ahora la cultura en lengua alemana vuelve a ocupar su sitio, el sitio que le correspondía. Por eso es buena esta exposición. Apartados nosotros del núcleo en que se desarrolla y tiene eclosión, necesitábamos ponernos en contacto con las obras que recogen el pensamiento de esos hombres. Han surgido nuevos nombres. Sabemos poco del arte alemán, poco de sus poetas y de sus novelistas. Y al decir alemán queremos referirnos a ese amplio sector europeo que habla la lengua de Goethe. En Suiza, por ejemplo, la edición de libros de arte está alcanzando una perfección suprema. No podemos prescindir de ellos sin desmedro de nuestra cultura.

Agradezcamos, pues, a los organizadores de esta exposición el servicio que prestan a nuestras juventudes y a los estudiosos chilenos.

P. P.

Cartas al Director

JUSTA ASPIRACION

Señor Director: Los contadores de la administración pública e instituciones semifiscales se han unido y han elaborado un proyecto de ley que tiende a igualarlos con otros profesionales como los abogados, médicos, ingenieros y arquitectos, en orden a obtener también una bonificación para aquellos funcionarios que se desempeñan a horario completo.

Celebramos la iniciativa. Aparte de la justicia natural que ella involucra, revela que los contadores tienen conciencia de lo que valen y del papel que les corresponde dentro de la economía nacional.

Muchos años de bregar costó a los contadores obtener una ley que colocara a esta profesión en el lugar que se merece. Antes de la Ley 5,102 (Abril de 1932), cualquiera podía llamarse Contador, no obstante que el Estado lanzaba y lanza anualmente un reducido número de profesionales competentes, los que eran por un tiempo anulados y no encontraban donde colocarse debido a que la práctica y la necesidad había ya colocado a otros empleados que la rutina había hecho contadores dentro de cada empresa.

La ley 5,102 no fué perfecta, pero fué un triunfo al crear el Registro Nacional de Contadores. Se ha perfeccionado posteriormente, pero no hay duda que la creación del Colegio de Contadores será lo que confirme, lo que hará realmente fuerte y lo que dará los máximos frutos al país, en lo que concierne al gremio de contadores.

La creación de este Colegio es una necesidad no sólo para la dignificación de la profesión, cuyo prestigio ya está cimentado al eliminar de su ejercicio el practicismo, sino que lo exige el interés tanto privado como el público. La administración de la empresa privada como la fiscal necesita de elementos capacitados y responsables. La organización es todo, y si los intereses públicos, especialmente, no tienen una organización adecuada y sólida, no puede esperarse con ellos el éxito, sino el abuso, las irregularidades o, por lo menos, servicios de elevados costos motivados por la desorganización. Fácil es de aquí deducir la necesidad de cimentar en un Colegio la profesión cuyo fin es el orden, el método y el número.

El tema es vasto y tiene facetas muy interesantes. Por ahora, debemos apoyar la iniciativa de los contadores de la administración pública y semifiscales en su empeño de obtener una bonificación para los que sirven a horario completo. El porqué huelga: el funcionario que da las ocho horas de trabajo al servicio a que pertenece no puede formarse una cartera, y los sueldos que ganan son los sujetos a un escalafón, tardío siempre en moverse y siempre con un límite cuyo sueldo aparece irrisorio al compararlo con cualquiera cartera de medianas proporciones.

Premiemos, valoricemos en cualquiera forma al técnico que se entrega al servicio. Esto en lo que se refiere a la parte material, a fin de atraerlos, a fin de estimular su perfeccionamiento. En el ejercicio mismo, las atribuciones debieran ser mayores, a fin de que los fondos y finanzas públicas y semifiscales no estuvieran tan sólo sujetos a la administración política, sino también a la realidad de la técnica y de la correcta administración.— Jotabesé., Carnet 526072.

PERSONAL ADMINISTRATIVO DE PLANTELES EDUCACIONALES

San Bernardo, agosto de 1950.

Muy señor mío: En nombre del personal administrativo inferior de establecimientos educacionales, del cual he asumido su representación general, ruego a Ud., encarecidamente, se sirva publicar la siguiente exposición dirigida al Supremo Gobierno y al Poder Legislativo:

1) Que la Ley 9,629 no ha corregido la situación de todo injusta y por demás difícil en que este reducido e indefenso personal ha sido mantenido.

2) Que las remuneraciones que percibe, por lo general, están muy por debajo de las que perciben los maestros de cocina y los porteros primeros de las Direcciones Generales de Educación.

3) Que en su casi totalidad está incluído en los grados 18 a ... grados de por sí bajos con remuneraciones en general inferiores a la del sueldo vital; esto es, de $ 3.800 a $ 1.975 mensuales mínimos (sic) minales.

4) Que a sus grados corresponden sueldos bases inferiores a los que corresponden y a los mismos grados en el resto de la Administración Pública.

5) Que dado sus bajos sueldos bases y los descuentos, este personal viene a quedar en una situación un tanto tolerable, a los 10 ó 15 años de servicios, es decir, con 2 a 3 quinquenios.

6) Que trabaja, salvo raras excepciones, de 7 a 8 horas diarias en los externados, y de 10 ... en los internados, además de ... nos en días festivos y domingos.

7) Que, además de sus labores de oficina, realiza actividades educativas, y de colaboración con el personal docente, por lo que, técnicamente, no es simplemente administrativo, sino más bien personal coeducador.

8) Que no goza del escalafonamiento como personal administrativo, ni de las ventajas de la carrera docente, como personal coeducador.

9) Que se le exige sexto año de humanidades para el ingreso y ascenso, estudios con que otros funcionarios desempeñan cargos mejor remunerados y de mejor porvenir, y

10) Que la injusta situación en que es mantenido este personal hace imposible su adecuada selección, su perfeccionamiento ... do y mayores exigencias en el desempeño de sus funciones.

En vista de lo cual, espera que en la Ley de Presupuesto Nacional o en otra que dé la oportunidad, se corrija esa situación, elevando en categoría al personal administrativo inferior de establecimientos educacionales, ... a 5 grados, y reconociendo su condición de coeducador para los efectos del Estatuto del Magisterio Nacional. — Gastón ... Orbeta, San Bernardo, Cal. ...

AL SEÑOR COMISARIO GENERAL DE SUBSISTENCIAS Y PRECIOS

Distinguido señor: Con verdadero interés y satisfacción he seguido las informaciones de la prensa que dan cuenta de que el Comisario General de Subsistencias y Precios, señor Oscar ... mayer Gordon, adoptará las medidas del caso para obtener la baja de los precios de las verduras y frutas, mediante la implantación de las Cooperativas Agrícolas de Distribución.

Al ser almacenados estos productos en las citadas cooperativas, después de haber sido traídos de las diferentes zonas productoras, se logrará indudablemente una doble finalidad: la baja de ellos y la defensa de los intereses del pequeño productor, por desgracia tan explotado por intermediarios, especuladores, acaparadores.

Para contribuir al buen éxito de esta iniciativa, me permito ofrecer desde luego mi modesto concurso.

Tengo en mi poder un proyecto que, a mi juicio, sería una ampliación de tan acertada medida, y que me complazco en ofrecer al señor Comisario General. Basado en la experiencia de ... años que trabajé en el ... de dichos productos, y creo que sería un complemento del ... proyecto, pues conduce a la misma finalidad, pero llevando sus beneficios a los barrios más apartados y populares de la población, mediante la instalación de Puestos Reguladores. Aquí ... el Comisariato como empresa organizadora para mover este engranaje, a fin de hacer sentir de inmediato sus beneficios ... dos.

Hasta aquí mis sencillas ideas sobre el particular, las que someto a la consideración del señor Comisario, manifestándole que me sentiría muy honrado de algo le sirvieran para llevar a feliz término su patriótica iniciativa de bien público.— ... Pizarro de la Paz, Avenida ... Laura.

POSICION RADICAL FRENTE A PROBLEMAS ECONOMICOS RESUELVE HOY EL CONSEJO

DISCUSIONES PREVIAS.— Antes de iniciarse la segunda jornada de deliberaciones en el Consejo Nacional del Partido Radical, don Juvenal Hernández, Primer Vocal del CEN, y don Luis Alberto Cuevas, personero destacado del grupo mayoritario del CEN, cambian opiniones frente a la exposición que en los dos días de discusiones ha hecho el Ministro del Interior, don Pedro Enrique Alfonso, del proyecto antiinflacionista.

Ayer continuó el estudio de plan de Ahorro Obligatorio

En su tercera jornada de hoy, entre las 10 y las 12.30 horas, el Consejo Nacional del Partido Radical resolverá acerca de tres trascendentales problemas: Revisión de la Ley de Defensa Permanente de la Democracia, Ley de Probidad Administrativa y proyecto sobre Delito Económico, y, al mismo tiempo, continuará las deliberaciones acerca de la exposición sobre el proyecto económico antiinflacionista, hecha por el Ministro del Interior, don Pedro Enrique Alfonso.

La sesión celebrada ayer, entre las 16.30 y las 22 horas, fué presidida por el presidente del Partido, senador don Raúl Rettig, y estuvieron en ella presentes, todos los consejeros nacionales concurrentes a las deliberaciones, y los Ministros del Partido, señores Pedro Enrique Alfonso, Benjamín Claro Velasco, Ernesto Merino Segura y Fernando Moller.

Al comenzar la sesión de la tarde de ayer, se planteó extensamente la situación de las asambleas radicales de Valparaíso y Viña del Mar, acordándose al respecto, que la Comisión Especial designada por el CEN se traslade al puerto y resuelva sobre la base de los antecedentes que fueron dados a conocer en la sesión de ayer.

Al mismo tiempo, se planteó la situación relacionada con el reingreso al Partido, del sector radical denominado democrático, aprobándose lo obrado por el Consejo Ejecutivo Nacional. El presidente, senador Rettig dió cuenta de las gestiones realizadas en este sentido y se instruyó a la Mesa Directiva para acelerar los trámites, para lo cual el CEN quedó facultado para designar una Comisión especial que tendrá a su cargo la revisión de antecedentes y calificación de otros pormenores del asunto.

OTROS TEMAS

Oficialmente, se informó que durante la discusión habida en la sesión de la tarde, se plantearon algunas indicaciones en relación con una posible revisión de la Ley de Defensa Permanente de la Democracia, en orden a llevar a la práctica una iniciativa legal que restituya derechos ciudadanos a quienes afectaron las disposiciones de aquella ley.

Extraoficialmente se nos dijo, que en el seno del Consejo había unánime consenso en orden a no innovar respecto a la actitud que el Gobierno ha mantenido para con algunos personeros del comunismo internacional. Los antecedentes dados a conocer por Ministros y parlamentarios aconsejarían no concretar ninguna iniciativa respecto de este problema.

Las indicaciones formuladas sobre el particular, serían votadas en la sesión de la mañana de hoy, igualmente que aquellas que se relacionan con el proyecto sobre Probidad Administrativa, y sobre el proyecto de Delito Económico, materias sobre las cuales el Ejecutivo ha tenido especial preocupación.

EN LO ECONOMICO

En la sesión de ayer continuó y dió término a sus observaciones, el Senador don Hernán Figueroa Anguita, hablando asimismo el Ministro del Interior, señor Alfonso, sobre el proyecto económico antiinflacionista, que contiene el de ahorro obligatorio.

Tuvieron intervención los consejeros señores Claudio Aliaga Cobo, Fernando Bello y Alberto Serrano Pellé, y los diputados señores Julio Durán Newman, Jefe del Comité Parlamentario de la Cámara y Jacobo Schaulsohn. Secretario General del Partido. Sobre este mismo asunto quedaron inscritos para hablar, el Primer Vocal del Consejo Ejecutivo, don Juvenal Hernández, y el consejero por Cautín, señor Tristán Gálvez.

ESCUCHAN EXPOSICION DE ALFONSO.— El Ministro del Interior, don Pedro Enrique Alfonso, continuó ayer su exposición sobre el proyecto económico anti-inflacionista, que involucra el de ahorro obligatorio. En el grabado aparecen, entre otros, los Consejeros Nacionales del radicalismo, señores Luis Alberto Cuevas, Jorge Acuña Estay y Fernando Bello, de Concepción; Luis Morales Zuaznábal, Ventura Anrique Pérez. En segundo plano aparecen, en el mismo grabado, el diputado don Eduardo Mella y los Consejeros señores Alberto Serrano Pellé, Claudio Aliaga Cobo, Santiago Cornejo Campos y Carlos del Río Kowell.

LAS ACTIVIDADES DEL CONGRESO SOCIALISTA

De acuerdo con su programación, el Congreso del Partido Socialista de Chile ha continuado su desarrollo, trabajando las diferentes Comisiones que presentarán al pleno la futura línea de organización política y sindical que debe seguir esta organización política.

Las Comisiones a que nos referimos, han tenido una intensa labor, especialmente la política, cuya tesis, en estos instantes se debate abiertamente.

A las 19.30 horas se dió comienzo a la segunda sesión plenaria, en la que se discutió la cuenta del Comité Central, que habían presidido, por una parte, el señor Bernardo Ibáñez, y por la otra, el diputado señor Vasco Valdebenito.

Intervinieron en este interesante debate, los señores Juan Matus, delegado por Valparaíso; el señor Eliodoro Domínguez, ex senador de la República; el ex Ministro de Justicia, señor Juan B. Rossetti y el ex Ministro de Educación, señor Armando Mallet.

El Congreso Socialista, inició a las dos horas de la madrugada de hoy, el estudio de la posición política del Partido.

La mayoría de los oradores propiciaban, hasta las 2.30 horas, una política de independencia con el propósito de ir a una reestructuración de los partidos de Izquierda.

La elección de los nuevos miembros del Comité Central se hará en la sesión que el Congreso celebrará, a las 13 horas de hoy.

17 REGIDORES DEL PSP, SE REUNIRAN HOY EN PUENTE ALTO

Diecisiete regidores del Partido Socialista Popular se reunirán a las 11 horas de hoy en la Municipalidad de Puente Alto para cambiar ideas sobre el proyecto de ley de Autonomía Municipal; urbanización; ornamentación; subsistencias; proyecto económico de empleados y obreros y otras iniciativas de progreso comunal.

Los visitantes serán agasajados con un almuerzo por el Alcalde de Puente Alto, señor Manuel Muñoz, al que, especialmente invitado, asistirá el secretario general del Partido Socialista Popular señor Raúl Ampuero.

DELIBERANTE. — El Dr. Isauro Torres, representante de los senadores ante el CEN, nos dijo anoche: "El Consejo Nacional desarrolla sus tareas en un alto ambiente de serenidad. Hemos discutido ahora, la cuestión económica, especialmente el proyecto sobre Ahorro Obligatorio, del Ministro Alfonso, y una moción de este mismo Secretario de Estado, en orden a continuar la lucha contra el comunismo, manteniendo la Ley de Defensa de la Democracia".

DIPUTADO JULIO DURAN PARTIRA HOY A LA PAZ

Por vía aérea se dirigirá hoy a Arica para seguir viaje a La Paz el diputado radical, don Julio Durán, quien se ausentará del país por algunos días, por asuntos de carácter particular.

Lo subrogará en el cargo de Presidente del Comité Parlamentario radical de la Cámara, su colega, don Orlando Sandoval.

ESTUDIO SOBRE EL MANICOMIO NACIONAL

Ayer se reunió la Comisión Especial de Manicomio de la Cámara y que tiene a su cargo los estudios de este importante problema.

La Comisión acordó en principio, circunscribir su papel en dos materias; una de orden de realizaciones inmediatas y la otra, de estudio de un plan definitivo.

Respecto al primero, la Comisión estuvo debatiendo todos sus aspectos a saber: alimentación, vestuario, tratamientos adecuados de acuerdo con las disponibilidades económicas, etc.

En el segundo, se acordó solicitar de la Dirección de la Beneficencia un informe sobre los estudios que haya realizado y que puedan servir de pauta para la solución integral del problema del Manicomio.

La Comisión volverá a reunirse en la próxima semana y a ella se invitará a jefes de la Beneficencia.

LA CAMARA SE REUNE MAÑANA A LAS 14.15

La Cámara de Diputados sesionará mañana, de 14.15 a 16 horas, con el objeto de tratar los siguientes proyectos:

a) Mensaje que crea la Comisión de Comercio Exterior para el control de las exportaciones, importaciones y operaciones de cambio internacional. (Diputado informante de la Comisión de Economía, el Honorable señor Bossay y el Honorable señor Mejías, de la de Hacienda).

b) Moción que financia un plan extraordinario de caminos. (Dip. Inf. de la Comisión de Vías, el Honorable señor Acharán y el Honorable señor Reyes Vicuña, de la de Hacienda).

Los plazos constitucionales de urgencia de los proyectos referidos vencen los días 17 y 18 de agosto, respectivamente.

PROPONDRIAN NOMBRE DE MARCIAL MORA M. PARA MIEMBRO DEL CEN

Nada ha resuelto hasta este momento, el Consejo Nacional del Partido Radical, acerca de la situación del Vocal del Consejo Ejecutivo Nacional, don Joaquín Palma. El problema no ha sido hasta ahora puesto en tabla. No obstante, entre algunos personeros del organismo máximo, que delibera sobre importantes problemas nacionales, habría surgido la idea de reemplazar el nombre del señor Palma, por el otro dirigente, y para este efecto se decía ayer que en caso de concretarse la iniciativa, se propondría como reemplazante al ex presidente del Partido, don Marcial Mora Miranda.

ANOCHE SE REUNIO LA JUNTA CONSERVADORA

La Junta Ejecutiva del Partido Conservador, en su sesión de anoche, tomó, por la unanimidad de sus miembros, el siguiente acuerdo:

"Frente a las declaraciones aparecidas en la prensa, dando a entender que sería vetado el proyecto que amplía hasta un 2.o Ciclo la enseñanza voluntaria de Religión en los liceos, el Partido Conservador declara:

Que en todo momento mantendrá, con la mayor integridad, sus principios doctrinarios, apoyando decididamente dicho proyecto, en sus distintos trámites constitucionales".

Candidato a diputado don Ruperto Puga F., regresó a la capital

En la mañana de ayer regresó de Concepción el ex Ministro del Trabajo, don Ruperto Puga Fisher, acompañado de los parlamentarios señores Julio Martínez Montt, Alberto Jiménez y Serafín Soto y de los dirigentes señores Manuel Barrera Cuevas y Armando Gutiérrez San Martín. El señor Puga Fisher, como se sabe, venció en la lucha interna realizada el domingo por las asambleas democráticas de la provincia de Concepción, para optar a la diputación vacante dejada por el senador don Fernando Maira.

El señor Puga Fisher entregó ayer una declaración a la prensa, en la que manifiesta que en la lucha interna había obtenido el 75 por ciento de los votos de las asambleas democráticas, y que este porcentaje demostraba que su nombre en la próxima lucha complementaria de Concepción, unía férreamente a todas las corrientes del partido. Agregó, que en su visita por la zona penquista, recibió miles de adhesiones de todos los sectores sociales de esa laboriosa región.

El señor Puga Fisher se dirigirá a fines de la presente semana a Concepción, acompañado de los miembros de su comité electoral que dirigirá sus trabajos en la próxima lucha parlamentaria.

CHARLA DEL SENADOR TORRES EN Q. NORMAL

El próximo domingo, a las 11 horas, en el local de la Asamblea Radical de la Comuna de Quinta Normal, calle José Joaquín Pérez 4743, el senador doctor don Isauro Torres dictará una interesante charla política y social, en la que abordará importantes temas políticos, económicos y sociales.

PRESIDE.— El presidente del Partido Radical, senador don Raúl Rettig, bajo cuya dirección se realizan las deliberaciones del Consejo Nacional frente a importantes problemas políticos, económicos y sociales

HOY SE CLAUSURA CONVENCION GENERAL DE TRADICIONALISTAS

DON JOAQUIN ECHENIQUE, PRESIDENTE HONORARIO: HOMENAJE A PROCERES

Con una sesión de estudios, la séptima y última, en la que se discutirán temas libres y se procederá a hacer las votaciones de los asuntos pendientes, y un almuerzo que se celebrará a mediodía en Gran Avenida 6515, se clausura hoy la Convención General del Partido Conservador Tradicionalista.

Durante el día de ayer se celebraron tres sesiones de estudios. En la primera, a las 10.30 horas, se discutieron cuestiones del trabajo, seguridad social y habitación, actuando como relator don Luis Felipe Letelier, ex Ministro del Trabajo. En la sesión de las 15 horas se trataron cuestiones de orden económico y financiero, en la que actuó de relator don Samuel González Cortés; problemas agrícolas, en la que relató don Guillermo Edwards Hurtado y problemas de estatutos y organización, en la que actuó de relator el diputado don Juan Antonio Coloma. La sexta sesión de estudios fué dedicada a continuar la discusión de temas de organización, estatutos y temas libres.

En la sesión de hoy en la mañana el diputado don Juan de Dios Reyes rendirá un homenaje a los proceres del Partido Conservador Tradicionalista.

En el banquete de clausura cerrará la manifestación en representación de la Comisión Organizadora don Guillermo Varas Contreras, ex Ministro de Salubridad, y hablará en nombre de los representantes de provincias el vicepresidente del partido, don Francisco Bulnes Sanfuentes.

Entre los acuerdos de trascendencia adoptados ayer por la Convención cabe destacar el que se eligió presidente honorario del partido a don Joaquín Echenique Gandarillas.

LA SESION DE LA MAÑANA

En la sesión de la mañana se abordó el estudio del problema social-económico del país, tema en el cual hizo de relator don Luis Felipe Letelier, ex Ministro del Trabajo.

El señor Letelier hizo una extensa y detallada exposición de los últimos conflictos obreros y el origen de estos movimientos.

El relator planteó la necesidad de ir a la creación del sindicato libre para evitar la tiranía de determinados grupos o tendencias en las organizaciones sindicales.

También propuso el señor Letelier la conveniencia de legislar en el sentido de inhabilitar a los dirigentes sindicales para que opten a cargos de representación popular como un medio de evitar el interés político en el seno de las orgnaizaciones obreras.

La exposición del señor Letelier fué aprobada por aclamación. En seguida se debatió el problema de la habitación, dejándose establecida la necesidad y la urgencia de solucionar este mal endémico del país.

La Convención acordó enviar un cablegrama de saludo y adhesión al Papa Pío XII.

INVESTIGACION EN SERVICIOS DE GAS PEDIRAN RADICALES

Los diputados radicales se reunieron en la tarde de ayer y acordaron pedir que se designe una Comisión Investigadora que estudie lo relacionado con las actuales deficiencias que se advierten en los servicios de gas.

En seguida analizaron la situación producida en torno al proyecto despachado por la Cámara sobre clases de religión en los liceos y Escuelas fiscales. Sobre este particular se acordó esperar el veto presidencial.

COMISIONES DE LA CAMARA CITADAS

Cuatro Comisiones, que tienen a su cargo el estudio de importantes problemas, se encuentran citadas para mañana miércoles.

A las 10 horas, la Comisión Especial que debe abocarse a las denuncias sobre irregularidades en la Caja de Empleados Públicos y Periodistas.

A las 11.30 horas la de Trabajo, que estudia el proyecto sobre jubilación de los empleados de empresas de utilidad pública.

A las 14.30 horas se reunirá la Subcomisión que tiene a su cargo el informe sobre abusos de publicidad.

La Comisión de Vías y Obras, que se reunirá de 11 a 12.30 horas, para tratar: 1.o Fondos para pavimentar el camino internacional de Curicó a Los Queñes; 2.o Contribución especial a los bienes raíces de las comunas de Viña del Mar y Quintero, destinados a obras de pavimentación, y 3.o Moción que destina 25 millones de pesos para la construcción y dotación de nuevos pabellones en la Maestranza de San Bernardo.

DIPUTADO SCHAULSHON HABLARA EN 9.a COMUNA

La Asamblea Radical de la Novena Comuna escuchó en su sesión última, una interesante charla sobre principios doctrinarios radicales dictada por el abogadoputado don Jacobo Schaulsohn y profesor don Galvarino Moreno Araya. En esta oportunidad hablaron también los asambleístas Gustavo Osorio Melo, Petronila Brevis de Martínez y Sergio García Alarcón. En una sesión próxima dictará una conferencia el secretario general del partido, diradicales dictada por el abogadoputado don Jacobo Schaulsohn.

Almorranas

Los almorranas son molestas y dolorosas, y su descuido puede traer consecuencias serias.

El Ungüento MAN ZAN se prepara únicamente para combatir las almorranas. Proporciona alivio, calma la irritación y es antiséptico.

Cada tubo viene provisto de una cánula mediante la cual el ungüento se aplica sin dificultad, llegando a todas las partes afectadas.

Base - Hamamelis Virginiana, Alcanfor, Aceite de Eucalipto y Pomad.

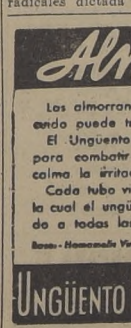

UNGÜENTO MAN ZAN M.R.

Compresoras DE AIRE

para motores de 1, 2 y 3 HP.
Entrega inmediata
FACILIDADES
Lowenstein & Stewart S. A. C.
Santo Domingo 1140
SANTIAGO
FONO 83051 - CASILLA 2195

FERRETERIA PRIETO HNOS.
(Importadores)
VENTAS POR MAYOR Y POR MENOR
En su nuevo local
TEATINOS N.o 745
FONO 86749
Calidad y precios bajos
EL MAS GRANDE SURTIDO

la verdadera elegancia no es cara!

El calzado fino que Ud. necesita... por el precio que puede pagar... comprelo directamente en la fábrica! Los mas elegantes modelos, con gran diferencia de precios a su favor!

Ud ahorra caminando hasta nuestra fabrica

San Francisco 273
A tres cuadras de Alameda.

VENTAS POR MAYOR Y MENOR • SABADO ABIERTO TODO EL DIA

EN PLENA Temporada
PELETERIA DUBY
SERRANO 144
(A UNA CUADRA DE ALAMEDA)

OFRECE UNA PRIMICIA A SU CLIENTELA
Un abrigo sobre medida, en modelos para el años 1951. SIN NINGUN RECARGO. Entrega: 5 DIAS

PIELES DE PRIMERA SELECCION EN:
Patas de Astrakán, Nutria legítima, Royal Mouton, Castor, Skungs, Nutria Magallanes café y negro, Caracul, etc.

NOTA: Por cada compra al contado, le hacemos el mismo descuento que a las ventas por mayor.

VENTAS POR MAYOR Y MENOR
PARA PIELES DE CALIDAD
PELETERIA

A UN PASO DE LA ALAMEDA
DUBY
SERRANO 144

MEJORES CONDICIONES DE VIDA PARA LOS POBLADORES DEL ZANJON DE LA AGUA[...]

OPORTUNA LLUVIA SALVA SIEMBRAS

NINHUE, 14.— Cuando los agricultores de toda esta región de la Cordillera de la Costa, estaban profundamente alarmados por la persistente sequía que ya paralizaba los trabajos de barbechos indispensables para las siembras de trigo del próximo año, se ha producido una benéfica lluvia que permitirá seguir esos barbechos en muy buenas condiciones y que es un verdadero y oportuno riego para el trigo ya sembrado, para las lentejas y otros cereales, permitiendo también que los pastos se desarrollen en buena forma, como asimismo dará tiempo para que las labores en los viñedos y en la chacarería puedan hacerse sin apremio y con la debida oportunidad. Es, pues, esta lluvia, un reconfortante beneficio para los agricultores de toda esta región que, para todos sus trabajos agrícolas, deben contar con las condiciones climatéricas de cada estación.— (CORREA, corresponsal).

COMITE TRABAJARA POR UN HOSPITAL PARA PANGUIPULLI

PAGUIPULLI, 14.— En solemne reunión efectuada últimamente ante al asistencia de un gran número de habitantes, se formó el Comité "Pro Hospital de Panguipulli".

Antes de dar comienzo a la elección del comité, hicieron uso de la palabra los organizadores de esta nueva obra señores Vicente Rojas y el Rdo. Padre Bernabé. El señor Rojas en pocas palabras se refirió en forma especial a la cooperación de cada uno de los habitantes para hacer una realidad este proyecto, creó entonces para tal objeto la "Campaña a la Bolsa de Cemento". Agradeció la benévola cooperación de los padres Capuchinos al donar un precioso bosque donde quedará ubicado el hospital, y a la firma Bravo, Kuppenheim y Wilhelm por ofrecer casi la totalidad de la madera necesaria.

El comité quedó formado de la siguiente manera:

Presideente, el Rdo. padre Bernabé; vicepresidente, señor Luis Al Ulloa; secretario, señor Vicente Rojas A.; tesorero, señor Julio Fuenzalida (Tesorero Comunal); asesor técnico, doctor Angel Ceppi; directores, señores Daniel Bravo, Reinaldo Phol, Héctor Fernández, Arno Kunstman, Emardo Mera, Juan Thomas, Alberto Etchegaray, Dagoberto Sánchez, René Pérez, Luis Venegas, Lucho Emaldía, Juan de Dios Saavedra, Edmundo Pizarro y Antonio DaFonceca.

De inmediato se llevó a efecto entre los asistentes una colecta para iniciar los trabajos, cuyo resultado fué el siguiente: 200 bolsas de cemento, 250 pulgadas de maderas y 20.000 pesos en efectivo.

El diseño del nuevo hospital se exhibe en el local del correo y ha sido confeccionado por el arquitecto mismo Padre Bernabé, creador y ejecutor del edificio de la iglesia de este pueblo, orgullo del Sur de Chile. La ceremonia de la Primera Piedra se efectuará el próximo 29 del presente mes, siendo invitados a este acto los distintos parlamentarios de la provincia, como asimismo las diversas autoridades comunales y público en general. El directorio de este comité se reunirá todos los primeros y terceros domingos de cada mes.— ROJAS, corresponsal.

Importarán alambre de púa los agricultores

CAÑETE, 14.— La Sociedad Agrícola del Sur, importará una partida de alambre de púa a 16 pesos el rollo de 25 kilogramos. De esta partida, el señor Manuel Maldonado ha logrado reservar diez mil kilógramos para Cañete y que posiblemente esta cuota sea aumentada.

El Ingeniero Agrónomo, se hace un deber de informar a los agricultores que procedan a inscribirse cuanto antes, ya que el plazo es hasta el 18 del presente.

FALLECIMIENTO.— El señor Juan Villagrán, falleció a la edad de 53 años en el hospital de esta localidad. Su deceso ha sido hondamente sentido en todos los círculos de la ciudad.— (CONCHA, corresponsal)

SOLUCIONES PARA LOS PROBLEMAS DE CABRERO

CABRERO, 14.— El señor Enrique Darreguessar, Alcalde de la comuna, regresó de la capital, a donde fué a gestionar la solución de varios problemas que afectan a la localidad. Obtuvo más personal para la Tenencia de Carabineros de la comuna, como también para los Retenes de Monte Aguila y Campanario. Se creará un Retén en la localidad de Charrúa. También se considera la instalación de luz eléctrica por parte de la ENDESA, la cual procederá a realizar este trabajo cuando la Municipalidad reciba el anteproyecto, que se encuentra en estudio, en poder del ingeniero, señor Labra. Para estas obras la Municipalidad requiere la cantidad de un millón de pesos, los cuales obtendrá mediante un empréstito. Próximamente se dotará de una Posta Sanitaria a la localidad de Tomeco; se pedirá a los vecinos que cooperen con fondos para la compra del terreno, procediendo después los Servicios de Beneficencia a la instalación de la Posta.— (LUIS FIGUEROA, corresponsal.)

El Silabario Hispano Americano

Los resultados obtenidos con este Silabario, no tienen paralelo en la historia de la educación. Un niño de inteligencia corriente, aprende a leer en casa en 30 días con todo agrado y sin esfuerzo. Se vende en las oficinas de Correos, a precios populares.

FUNCION A BENEFICIO DE NIÑOS INDIGENTES

SAN MIGUEL, 14.— El domingo próximo se realizará en el teatro San Miguel una función a beneficio, organizada por las Mujeres Radicales de la Comuna.

Se proponen reunir fondos con el objeto de ir en ayuda de los niños indigentes de la localidad.

Han comprometido su concurso, asegurando el éxito de éste festival, conocidos artistas de la radio y el teatro.

La función en referencia se efectuará, a las 10 horas—(El Corresponsal).

DEPORTE ESCOLAR DE MULCHEN ELIGE MESA

MULCHEN, 14.— En sesión del 4 del presente, la Asociación Deportiva Escolar procedió a renovar su directiva, eligiéndose a las siguientes personas para el nuevo período: Presidente, señor Miguel Cerda Leiva (reelegido); vicepresidenta, señorita Cristina Ramos (reelegida); secretaria, señorita Ema Gutiérrez (reelegida), y tesorera, señora María Lillo de Rodríguez (reelegida); directores: de básquetbol femenino, señorita Haydée Bascur; básqeutbol masculino, señor Miguel Cerda Rodríguez; atletismo femenino, señorita Nora Carvajal; atletismo masculino, señor Humberto Polanco; pimpón femenino, señorita María Bernardini; pimpón masculino, señor Héctor Garcés.

En esta misma sesión quedó aprobada la cuenta dada por el presidente, señor Cerda Leiva, otorgándosele un voto de aplauso por la actividad desplegada en bien del deporte Escolar. En breve se dará comienzo a la temporada deportiva en esta localidad.—(ARANCIBIA, Corresponsal).

ACTOS DE HOMENAJE A MALAQUIAS CONCHA EN BULNES Y CHILLAN

BULNES, 14.— En el Teatro Municipal de Bulnes tuvo lugar, con numerosa asistencia, el acto público de las agrupaciones democráticas de Ñuble, de homenaje a la memoria del más ilustre de los fundadores del Partido Democrático, don Malaquías Concha Ortiz, con ocasión del reciente 29.o aniversario de su fallecimiento. Concurrieron los presidentes locales de los partidos Radical, Liberal y Conservador, señores Pedro Bravo, Hermógenes Rojas y Vicente San Martín, respectivamente; la regidora independiente señora Celia Urrutia y varias delegaciones.

Pronunciaron aplaudidos discursos sobre el recordado líder popular, el presidente de la Agrupación Democrática de Bulnes, señor Arístides Poblete; el regidor municipal, señor Olegario Quijada; el diputado de la zona, señor Serafín Soto Rodríguez, auspiciador de estas manifestaciones cívicas; el gobernador de Bulnes, señor Manuel Núñez Ibar, y los dirigentes regionales, señores Mario Barriga, Nemesio Concha, señorita Laura Quijada y Ramón del Pino. Una adhesión telegráfica del diputado radical, señor Humberto Aguirre Doolan fué recibida con generales aplausos.

Otro acto similar de homenaje a Concha se efectuará próximamente en el Teatro O'Higgins, de la ciudad de Chillán.— (El corresponsal).

APLAUDEN INICIATIVA DE S. E., EX ALUMNOS DE ESCUELA DE MINAS

MARIA ELENA, 14.— El Centro de ex Alumnos de la Escuela de Minas de La Serena, por intermedio de los Sres. Juan Hidalgo Muñoz y Aliro Barrios Marín, presidente y secretario, respectivamente, de esta institución, ha dirigido la siguiente comunicación al Presidente de la República:

Excelentísimo señor Presidente:

Muy grata impresión ha causado entre nosotros los ex alumnos y alumnos de la Escuela de Minas de La Serena, residentes en esta oficina, su feliz determinación de instalar en La Serena la sede de la Universidad Técnica del Norte. En consecuencia hacemos llegar a usted nuestro grato reconocimiento, ya que, gracias a su decidido apoyo, vemos coronados nuestros sentidos anhelos.

Los ex alumnos de la Escuela de Minas estamos organizados en Centros a través del país, y como reciprocidad a su entusiasta labor, tenemos el deber de hacer honor a nuestra Escuela, cooperando con interés y máxima eficiencia al desarrollo industrial de nuestra patria, y así dar a usted la satisfacción de ver coronados sus anhelos de gran estadista y gran patriota.

PREPARATIVO ESPECIAL HACEN EN MOLINA PARA LA COLECTA O'HIGGINS

MOLINA, 14.— El sábado 19 del presente se llevará a efecto en esta ciudad la Colecta Nacional "Bernardo O'Higgins", que auspicia el Supremo Gobierno. Así lo acordó el Comité Directivo, que fué elegido en una importante reunión que convocó el Gobernador, don Nicanor Donoso Espejo.

Para que esta colecta dé los resultados de años anteriores, el Comité Directivo acordó llevar a cabo un vasto plan de propaganda. Se enviarán circulares a los dueños de los fundos de los alrededores, solicitándoles cooperación. Se dictarán conferencias, en las escuelas y colegios, alusivas a la vida del prócer. Los presbíteros señores Pérez y Quiroz estarán a cargo de charlas darias, por medio de un equipo de parlantes instalados en la parroquia.

El día de la colecta, el Orfeón Municipal recorrerá las calles de Molina ejecutando himnos marciales, y la Ilustre Municipalidad decretará embanderamiento general de la ciudad.

El Comité Directivo de esta colecta quedó compuesto de la siguiente manera: presidente Gobernador, don Nicanor Donoso Espejo; vicepresidente, Alcalde, don Raúl Piffre Cristi; secretario, don Artilio Ibáñez Ortega; director ejecutivo y tesorero, inspector escolar don Humberto Sánchez Aliste; directores, capitán de Carabineros don Luis Cartagena Bahamondes; director Escuela Hombres, don Aurelio Morales Arriagada; superintendente del Cuerpo de Bomberos, don Oscar Commentz Vaccaro; cura-párroco, don Samuel Pérez; presidenta de la Cruz Roja, doña Florinda Alvarez; directora Escuela de Mujeres, doña Ester Bahamondes; director periódico "El Día", don Eduardo Pérez Vicuña; director periódico "El Lontué", don Jorge Reyes Greave, y, en representación de la prensa de la capital, el corresponsal de LA NACION.— (FAJARDO, corresponsal.)

Gestiones en este sentido realiza el Alcalde Valdovinos

SAN MIGUEL, 14.— El Alcalde de San Miguel, don Carlos Valdovinos, ha elevado a la consideración de los señores Ministros de Interior y de Salubridad, una comunicación en que incluye un informe de la Dirección Comunal de Sanidad sobre las condiciones antihigiénicas de la población provisional situada a lo largo del Zanjón de la Aguada, desde Vicuña Mackenna hasta Bascuñán Guerrero.

El Alcalde hace ver a base del referido informe y de lo que es notorio en la comuna, que en dicha población no existen servicios de desagües ni pozos negros por lo que las condiciones de vida de los pobladores, que suben a veinte mil personas, en que se incluye una enorme cantidad de niños, no pueden ser más detestables y que es de suma urgencia tomar las medidas necesarias para trasladar esta población a terrenos en que se pueda dar vivienda con los servicios necesarios a esta gran masa de gente.

En similares condiciones se encuentran numerosas familias de obreros que viven como allegadas al lado de otras que ocupan modestas viviendas en la población Le Legua Nueva, para las cuales también se necesitan terrenos dónde darles habitación.

Este problema social tiene enorme importancia humanitaria, porque significa un grave peligro para la salud de todas esas personas, especialmente los niños, que generalmente juegan con las aguas de las orillas del zanjón de La Aguada, aguas que son servidas y que van materias en putrefacción.— (El corresponsal).

PREOCUPA LA SEQUIA A AGRICULTORES: COMALLE

COMALLE, 14. — Entre los agricultores de este sector existe preocupación por la falta de lluvias, pues la sequía persistente puede producirles perjuicios en sus actividades agrícolas. Las norias se han secado en casi todas las casas, lo que produce complicados problemas en los hogares. El estero está casi seco, y en el bajo, al lado abajo del puente, se han acumulado aguas detenidas y sucias y sin corriente, lo que presenta un mal aspecto.

Este estero en épocas normales como dije en crónimas pasadas, presenta precisamente en esa parte, perspectivas hermosas y favorables para que las autoridades de Gobierno y Municipales de Curicó y Teno se sirvan disponer estudiar la forma de convertirlo en un futuro Balneario, al estilo del de Peñaflor, centro de atracción de veraneantes y turistas.
M. ALVAREZ, Corresponsal).

Alcalde de San Miguel, don CARLOS VALDOVINOS, que gestiona la solución del problema de los pobladores del Zanjón de La Aguada

ALFABETIZADORES DE MULCHEN SON ELOGIADOS

MULCHEN 14.—En visita reciente, el general de Carabineros señor Manuel Alarcón, Jefe de la Zona, tomó nota especial de la labor que están desarrollando los voluntarios del Cuerpo Cívico de Alfabetización, pertenecientes a esta institución. En una constancia especial en el Libro de Visitas, dejó estampada su complacencia por la forma cómo el capitán comisario, señor Unda, y el personal a sus órdenes, colaboran patrióticamente a la campaña de alfabetización en el departamento, al atender a gran número de analfabetos, tanto en la base de la comisaría como en cada uno de los retenes rurales.

Cabe destacar en este aspecto, la labor destacada del teniente de Carabineros de Quilaco, quien logró interesar a la firma constructora del canal Bío Bío Sur la que cedió una sala especial para atención de los obreros. Hoy día, este centro cuenta con más de 30 analfabetos, que son atendidos por el mencionado oficial y por el Director de la Escuela de Hombres, señor Enrique Burgos Bachler.

SOCIALES.— Celebró sus nueve años de vida la niñita Kiralina Arancibia Gabona. Con este motivo, invitó a un grupo de amiguitas y amiguitos a una once. Asistieron las siguientes personas: Kiralina Arancibia, Olguita Cartes, Patricia Arriagada, Silvia Arriagada, Anita Rodríguez, Mirta Parra, Mechita Ortega y Brisa Arancibia. Niños: Patricio Rodríguez, Ivancito Rodríguez, Renato Sáez, Dragomir Arancibia y Pedro Vergara.

Viajeros.— A la capital, el Alcalde señor Orlando Poblete.

—A Concepción, la señora Mercedes Flores de Abarca, acompañada de su hijita Gladis Evangelina.

Traslado.— Recientemente ha sido trasladado a prestar servicios a esta ciudad el teniente de Carabineros señor Isaac Cáceres Riquelme, quien servía en la Comisaría de Lautaro. El señor Cáceres reemplaza al teniente don Orlando Bello, que fuera trasladado últimamente de esta ciudad.

Operada.— A una delicada operación fué sometida en el Hospital La Providencia, de Mulchén, la señora Carmen Godoy Conejeros de Fritz.— (ARANCIBIA, corresponsal).

URGENTES PROBLEMAS AFRONTA LA ESCUELA TECNICA: S. FERNANDO

SAN FERNANDO, 14.— De paso en San Fernando e invitados gentilmente por el Director de la Escuela Industrial de esta ciudad, señor Arnoldo Maureira Soto, visitamos el establecimiento que dirige.

Es interesante ver las clases prácticas, donde cerca de doscientos estudiantes laboran y aprenden: mecánica, fundición, electricidad, mueblería, tornería, mecánica agrícola, etc., fuera de los talleres complementarios que contribuyen a preparar, cada año, a un grupo de titulados que triunfará después en las actividades industriales de la rica provincia de Colchagua.

Bajo la dirección de los maestros, los alumnos aprenden prácticamente, como jugando, sus diversas profesiones que son, por lo demás, orientadas vocacionalmente.

El esfuerzo desplegado por el Director de la Escuela Industrial, señor Maureira, es digno de aplauso y de encomio, pues con una modesta suma de $ 70.000.— anuales que recibe para materiales mantiene en funcionamiento normal todos los talleres y todas las múltiples secciones del establecimiento.

Hay sí un aspecto de la Escuela que no puede por sí mismo salvar el Director, señor Maureira, a pesar de su espíritu de iniciativa, de su espíritu de economía y de su talento, y es el que se refiere al internado del establecimiento. Se alojan en éste 80 estudiantes, en una pequeña casa donde en piezas de 4 x 5 metros duermen hasta 16 alumnos.

Significa esto un grave peligro para la salud de los educandos, y hay necesidad no sólo humana sino sanitaria urgente de que el Fisco disponga cuanto antes de una suma para construir dormitorios en el mismo local de la Escuela, que es amplio y donde habría espacio suficiente para ello.

Da temor pensar en las consecuencias de una epidemia cualquiera en la Escuela Industrial de San Fernando. Sería cosa seria.

El Estado tiene la obligación de velar por la salud de esos estudiantes que son porvenir vivo de Chile, y de ayudar a uno de sus más entusiastas y abnegados servidores de la educación pública, el profesor Arnoldo Maureira.— (El Corresponsal en viaje).

Concepción intensifica los preparativos para celebrar dignamente el cuarto centenario de su [...]dación. Autoridades gubernativas y comunales se encuentran empeñadas en obtener los re[...] necesarios para inaugurar nuevas obras que realcen el alcance del acontecimiento que se [...]memora. La nota gráfica muestra uno de los edificios que constituyen, con razón, el orgullo de los penquistas: el Hospital Clínico Regional.

SE ALZARON TARIFAS DE ALUMBRADO EN MULCHEN

MULCHEN, 14.— En la última sesión municipal fué acordada el alza de la luz eléctrica para nuestra ciudad, la que empezará a regir una vez que la Dirección General de Servicios Eléctricos le dé su aprobación. De acuerdo con informaciones que hemos podido obtener, estamos en situación de asegurar que el alza fluctuará alrededor de un 80 o|o sobre los valores actuales, pues de $ 2.40, que es lo que se paga en la actualidad, el precio subiría a $ 4 por K. W. Interrogado el Alcalde, señor Orlando Poblete sobre el particular, nos ha manifestado que este acuerdo se tomó después de realizar estudios serios sobre la materia, ya que el consumo de alumbrado viene arrojando pérdidas sobre los $ 100.000 por lo que es necesario terminar con esta irregularidad. Por otra parte, nos ha agregado, es necesario reponer parte de la postación que se encuentra en muy mal estado, lo que quedó de manifiesto con temporal de mayo último en que varios postes fueron derribados por el viento. En todo caso, termina expresándonos, el alza se acordó sobre bases legales como lo es, por ejemplo, la de haberse hecho de acuerdo al porcentaje que contempla la ley respectiva sobre el capital inmovilizado.— (ARANCIBIA, corresponsal).

ESCUELA DE PIRQUE CUMPLIO 174 AÑOS

PUENTE ALTO, 14.— Durante la presente semana, la Escuela N.o 174 de Pirque realizará una serie de actos, con motivo de celebrar el 7.o aniversario de su reapertura.

Dirige esta escuela, ubicada en la hacienda Santa Rita de Pirque, de propiedad del señor Máximo Valdés Fontecilla, la señora Emma Domínguez González, secundada por los siguientes profesores: señores Jorge Pérez Espinola y Santiago Pereira Madrid, señoritas Raquel Estrada Briceño, Elba Sierra Somervilla, Eugenia Ponce M. y Doris Salinas Ruiz. Consta de una matrícula superior a 300 alumnos, desarrollándose, además, diversas actividades que benefician al alumnado, recibe cooperación directa de la hacienda, Municipalidad, etc.

De acuerdo con el Consejo de Profesores, se ha elaborado el siguiente programa de actos y festejos.

Martes 15.— 9 horas: Izamiento de la bandera y acto cultural; chocolate ofrecido por la hacienda.

10 horas: Misa solemne en memoria de directores, profesores, benefactores fallecidos, en el oratorio de la hacienda.

12 horas: Almuerzo ofrecido por la Dirección de la Escuela a benefactores y amigos de la Escuela. Se invita especialmente a los ex profesores de este establecimiento que estén en servicio o jubilados.

18 horas: Función de cine, para alumnos y apoderados.

Miércoles 16: Competencia de fútbol entre las Escuelas Lo Arcaya, Puntilla y Santa Rita.

Jueves 17: Paseo a Santiago, visita Museo Histórico, Exposición de Fotografías Históricas de don Bernardo O'Higgins; visita a monumentos de O'Higgins y San Martín.

Viernes 18: Recuento de actividades de la Semana de la Escuela. Inauguración del Diario Mural.

DESPEDIDA A PROFESORA.— Con motivo del próximo traslado a Santiago de la señora Zaida Valdés, profesora de la Escuela Especial de Adultas N.o 274 de Puente Alto, sus compañeras y alumnado le ofrecerán una manifestación en el mismo local, el viernes 18 del presente, a las 16 horas. Se hará extensiva a la señora Julia Fontecha Martínez, directora del establecimiento, con motivo de haber pasado recientemente su día onomástico.— (CANCINO, corresponsal).

ACTOS DE HOMENAJE A S. MARTIN INICIARON

LOS ANDES, 14.— Se iniciaron ayer las festividades en homenaje al General San Martín con una competencia provincial de tiro de fúsil. Participaron los clubes Ligua, San Felipe y Los Andes, haciéndose representar por intermedio de 60 fusileros.

Destacáronse las delegaciones de La Ligua y Los Andes, que clasificaron a los siguientes tiradores: José Huerta, Jospe Aracena, Roberto Ojeda, Aurelio Delgado, Luis Villagra, Pedro Chavez, Julio Carvajal, Eduardo Serrano, Ramón Herrera, Gabriel Sbarcon, Francisco Reyes, Eliecer Moyano, Luis Bergel, Luis Villalón, Rosamel González, Carlos Chincon.— (GONZALEZ, Corresponzal).

Centro Cultural de Vicuña agradeció a conferencista

VICUÑA, 14.— El directorio del Centro Cultural "Gabriela Mistral" de esta localidad, expresó su agradecimiento al señor Raúl Ravanal Márquez de la Plata, que acaba de dictar una serie de charlas en el local de esa institución.

SESION RADICAL

En la última sesión que efectuó el Partido Radical, se recibieron a nuevos militantes. Entre ellos destacamos, a los señores Bolívar Ruiz García y Lucas Morán Romero, y la señora Blanca Cordero de Cerda. Se trató también, las finanzas de la organización y para ello se nombró a la siguiente comisión, señores Oscar Muñoz Zapata y Jorge Rivera Munizaga.

REFACCION DEL CORREO

El propietario del edificio que ocupa Correos y Telégrafos ha procedido a refaccionar este inmueble. Con este trabajo, el local quedará en condiciones de prestar un servicio más eficaz al público.

SOCIALES

A Antofagasta, los señores José Grimaldi y Reinaldo Mery, quienes asistirán a la conferencia Tridistrital del Rotary Club.

—De Santiago, el señor Luis Martínez y el señor Víctor Canales Romo.

—A Santiago, el capitán señor Luis Casanueva e hijo Luis. Va a someterse a una delicada operación, en su ausencia lo reemplazará el señor Mario Barrientos Contreras.

—A Coquimbo, la señora Ismelda Tapia de Munizaga e hija Gualda.— (RETAMALES, corresponsal).

Suspenden descuentos de auxilio a Junech de la ciudad de Mulchén

MULCHEN, 14.— Una [...] te sesión celebró la JUNECH [...] partamental el miércoles [...] para oír la cuenta de los [...] dos que regresaron de la [...] después de haber gestiona[do ante] los Poderes Públicos, la [...] ción de los préstamos de [...] concedidos a raíz del terre[moto de] 1949. Dicha delegación que [...] compuesta por el presidente [de] la JUNECH provincial, [...] Adrián Jara; por el presidente [de] la ANEF de Bío Bío, señor [Ale]jandro Holzapfel, y por el [...] Amador Guajardo, dirigente [gre]mial de Los Angeles, arribó a [es]ta ciudad a las 17 horas, y [de in]mediato, en una [...] cuenta informaron a los [...] dos de Mulchén de las [ges]tiones sostenidas con S. E. el Pre[si]dente de la República, Mi[nistros] de Hacienda, Salubridad y [...] ción y parlamentarios de la [re]gión, en quienes encontraron la más franca acogida para [...] la realidad las aspiraciones [de] los Empleados Públicos de [las] Provincias de Malleco y Bío [Bío] en orden a condonar los préstamos de auxilio. El Excmo. señor González Videla habría prometido enviar cuanto antes el respectivo Proyecto de Ley al Poder Legislativo. Mientras tanto, por [...] expresa de S. E. el Presidente de la República, han sido suspendidos hasta nuevo aviso, los descuentos de los dividendos [...] les que iban a hacerse efectivos al aprobar la reciente ley [...] tos.

CONSTRUCCION DE POBLACIONES.— Otro de los puntos tratados por esta brillante delegación, fué lo relacionado con la construcción de poblaciones para los imponentes de las provincias indicadas, problema que [...] fué acogido favorablemente, prometiendo el señor Ministro de Salubridad, construir habitaciones en las ciudades de Los Angeles, Mulchén, Angol y Traiguén.

Una vez terminada la citada asamblea de empleados de Mulchén le otorgó un voto de [aplauso] a los visitantes, por el éxito de su cometido, invitándolos en [seguida] a un vino de honor, en el [Club] Social de la ciudad.— (ARANCIBIA, Corresponsal).

NAUFRAGO EL VAPOR S. JOSE EN CHAÑARAL

CHAÑARAL, 14.— A media noche del sábado naufragó el vapor "Don José", a diez millas de Chañaral, perdiéndose totalmente.

Toda la tripulación se halla a salvo. El capitán del puerto instruye el sumario correspondiente.— (PALMA, corresponsal).

CONSTRUCTIVA LABOR [...] CENTRO DE APODERA[DOS]

QUINTA NORMAL, 14.— Favorablemente comentada entre las familias que tienen hijos [...] los educándose en el Liceo Experimental "Juan Antonio [Ríos"] bajo la rectoría del distinguido pedagogo señor Mariano [...] do Muñoz, es la obra de progreso que en beneficio de ese plantel y para mayor comodidad [del alum]nado, realiza el Centro General de Padres y Apoderados, [...] por un cuarto período [...] vo por el prestigiado y [...] cino de esta comuna señor [Car]los Reveco Palacios.

La última intervención [...] en el referido establecimiento de enseñanza por ese centro [...] rador se ha llevado a efecto durante las recientemente [...] das vacaciones de invierno, [ha]biendo estado los trabajos [eje]cutados bajo la directa y [perso]nal supervigilancia del señor [Re]veco Palacios. Se construyeron [en] los patios del Liceo, [...] pastelones de concreto, con [un] total de 75 metros cuadrados; [se] repusieron vidrios en las [venta]nas de todas las salas de [clases;] se construyeron camarines [para] guardar la ropa de los alumnos mientras se encuentren en [...] de gimnasia o ejercitándose [en] los deportes; se construyeron estanterías con casilleros [indivi]duales para que los alumnos [guar]den sus efectos personales y [...] les no necesarios por el momento, mientras se hallen en [...] y se hicieron reparaciones a la cocina económica del casino, dejándola en perfecto estado de funcionamiento. Todos estos trabajos han significado la inversión de una suma aproximada a los 18.000 pesos, provenientes exclusivamente de dineros aportados [...] te por los padres y apoderados.

Destacamos a continuación los nombres de las personas que forman el directorio actual de esta progresista institución denominada Centro General de Padres y Apoderados del Liceo "Juan Antonio Ríos": presidente, señor Carlos Reveco Palacios; vicepresidente, señor René Guerra; secretaria, señora Leonor [...] de Barahona; tesorero, señor Angel Bühler; directores, señoras Guillermina Müller von [...] y Teodora Devia, y el [...] señor Adolfo Barahona [...] delegadas ante la Federación Nacional de Centros de Padres y Apoderados de Liceos [...] de Chile, son la señora [...] Maregatti, a nombre de la Asamblea de Padres y Apoderados, y la señora Teodora Devia, a nombre del directorio del Centro [...].— (IBAÑEZ VICENCIO, corresponsal).

BLANCO 1161 VALPARAISO TELEFONO 4427

Espectáculos de hoy

AVENIDA (5184).— San Vicente de Paul, Hombres sin patria y Las aventuras de Jack.
COLON (2949). — Hablan las campanas.
CONDELL (2027).— Novia y secretaria y Criminal por amor.
IMPERIO (4567).— El clamor humano.
METRO (2111). — La magia de tus bailes.
MUNICIPAL, de Viña (81739).— Cuando pasan las nubes.
OLIMPO, de Viña (81380). — La hija del corsario verde.
PACIFICO (6057).— Río escondido.
REAL (2640).— Un hombre irresistible y Besos y balas.
RIALTO, de Viña (81906). — Tierra sin ley.
REX, de Viña (85050).— El secreto de Mayerling.
RIVOLI (2268).— La granja del ahorcado, Demonios del aire y Los saqueadores.
VALPARAISO (5522).— Zapatillas rojas.
VICTORIA (3778).— El mago.
VELARDE (4654).—Pasiones tormentosas.

RACIONAMIENTO EN VIÑA, SERA CORTO

El racionamiento eléctrico de energía en la comuna de Viña del Mar, será relativamente corto, según nos lo manifestó un alto jefe de la Compañía Nacional de Fuerza Eléctrica, que es la que proporciona la energía a dicha ciudad.

Este racionamiento será de poco más de una semana, tiempo necesario para ejecutar una limpieza detenida a las maquinarias en la planta eléctrica de la Papelera de Puente Alto, que tiene combinación con la planta termoeléctrica de Viña del Mar, pues una vez terminada esa labor, dejará la planta de Viña del Mar de abastecer a la de Puente Alto.

MODERNO ASCENSOR PARA CERRO ALEGRE

El comerciante local, señor Antonio Michel ha adquirido los terrenos y edificios del ex ascensor "Esmeralda", en la suma de un millón doscientos mil pesos y en la capital, un motor eléctrico y dos carros con capacidad para veinte pasajeros, amén de los accesorios necesarios para efectuar la instalación de un nuevo ascensor en ese mismo sector.

Un incendio destruyó por completo al antiguo ascensor de la calle Esmeralda que tantos servicios prestaba a los vecinos, pues unía el plan de la ciudad con los cerros Concepción y Alegre. Se iniciaron activas gestiones para su reedificación,pero ellas resultaron infructuosas. Ahora la iniciativa de un comerciante porteño va a permitir dentro de poco el funcionamiento del ascensor ya citado.

Funerales del Comdte. Ramiro Sepúlveda Mena

En el Hospital Naval "Almirante Neff", falleció antenoche el capitán de navío, contador, señor Ramiro Sepúlveda Mena, que en la actualidad se encontraba retirado de la institución. Contaba con 55 años de edad y prestó a la Armada Nacional muy útiles servicios.

Ingresó como oficial contador en 1919, cumpliendo diversas comisiones, tanto en tierra como embarcado. Presentó su expediente de retiro en 1947. Aquejado de una grave dolencia fué hospitalizado en el Hospital Naval, en donde falleció a las 23 horas del domingo. Los funerales del capitán de navío señor Sepúlveda se efectuarán a las 10 horas de hoy, en el Cementerio N.o 2, de Valparaíso, trayendo sus restos de Viña del Mar, en donde en su casa habitación se oficiará una misa por el eterno descanso de su alma.

El Comando en Jefe de la I. Zona Naval dispuso la formación de tropas para rendir los últimos honores en sus funerales.

JEFES DE FUERZAS ARMADAS DE ARGENTINA, VISITARON VALPARAISO

Poco antes del mediodía de ayer, arribó a nuestra ciudad la delegación argentina de las Fuerzas Armadas que vinieron a nuestro país a las ceremonias y homenajes que se rendirá al ilustre prócer General don José de San Martín con ocasión de cumplirse el jueves, el primer centenario de la muerte, ocurrida en Boulogne sur Mer, el 17 de agosto de 1850.

La delegación estaba integrada por el comodoro, señor Virgilio del Bosco, teniente coronel, señor Abraham Grahillo y el capitán de navío y Adicto Naval en nuestro país señor Gastón Lestrade.

Momentos después de su arribo, la delegación procedió a colocar una ofrenda floral en el monumento a los Héroes de Iquique y efectuar una visita a la cripta que encierra las cenizas de los héroes del 21 de Mayo de 1879.

Para rendir los honores de reglamento se encontraba formado en la Plaza Rafael Sotomayor un batallón del Regimiento N.o 3 de Infantería de Marina "Almirante Condell" al mando del capitán de corbeta, señor Carlos Lyng Pijuán.

Una vez llegada la comitiva acompañada de altos jefes navales chilenos, se procedió a izar los pabellones de Chile y Argentina a los acordes de la Canción Nacional e Himno Nacional Argentino, mientras las tropas presentaban armas. Terminado el izamiento de los pabellones la delegación argentina procedió a colocar la hermosa ofrenda floral en las gradas del monumento. Mientras se efectuó la visita a la cripta, las tropas tomaron colocación para el desfile acostumbrado, que fué muy aplaudido por la enorme concurrencia de público que se dió cita en ese lugar para presenciar estas patrióticas ceremonias.

Una vez que se dió término a las ceremonias mencionadas, los jefes argentinos pasaron a visitar al Intendente subrogante y Comandante en Jefe de la Armada Nacional, Vicealmirante don Carlos Torres Hevia y al Comandante en Jefe de la Guarnición Militar de Valparaíso coronel don Abdón Parra.

Al mediodía, el vicealmirante Torres Hevia ofreció a los jefes argentinos visitantes, un almuerzo en el Club Naval y una vez terminado éste, la delegación visitó algunos sitios de Valparaíso y Viña del Mar, para regresar en las últimas horas de la tarde a la capital.

PRODUCTOS DE INDIA TRAE EL "SOUTHBANK"

Procedente de Calcuta y Columbus, vía Buenos Aires y Estrecho de Magallanes, llegará a Valparaíso el lunes 28 del actual, el vapor de bandera inglesa "Southbank", perteneciente a los registros de la Bank Line y fletado por la Corporación de Ventas de Salitre y Yodo de Chile, con un importante cargamento de productos de la India. Esta nave a su regreso conducirá 9 mil toneladas de salitre para Alexandría en Egipto.

El contenido de la carga que trae para nuestro país es el siguiente: 3.938 cajones de té fino de la India; 15.684 sacos con parafina en pasta; 1.158 bultos de yute; 592 fardos de sacos vacíos y 200 sacos de gomalaca. En el puerto de Columbus cargó otras mercaderías para puertos chilenos y entre ellas, otra partida de té a granel Orange Pekoe. Como el "Southbank" zarpó el 28 de mayo del puerto de Calcutta y llegará a Valparaíso el 28 de agosto, demorará 92 días en su viaje hasta Valparaíso.

Prohibición de usar nombres de patriotas

El regidor señor Jorge Aspée Rodríguez ha presentado una moción para su aprobación al Municipio porteño, por el cual se prohibirá en adelante dar el nombre de nuestros héroes y patriotas a ciertos establecimientos comerciales de la ciudad.

La iniciativa del regidor Aspée es digna de aplauso, porque al fin se terminará con la aberración que cometen los dueños de ciertos establecimientos, al hacer uso de los nombres de los padres de la patria, héroes o dignidades del país. En su moción el regidor dice que hay "necesidad de guardar el debido respeto a aquellos ciudadanos que nos legaron patria y libertad". El proyecto de acuerdo es el siguiente: "Prohíbese terminantemente dar el nombre de nuestros héroes y hombres públicos a establecimientos comerciales que expendan bebidas alcohólicas y menestras".

COMICIO EN DEFENSA DE VIÑA DEL MAR SE REALIZA EL VIERNES

A las 10 horas de hoy se reunirá el Comité de Defensa de Viña del Mar, en el salón de sesiones de la I. Municipalidad, a fin de designar las diferentes comisiones que tendrán a su cargo la organización del gran comicio del próximo viernes 18, a las 18.30 horas, en el Teatro Municipal, para expresar la protesta de todos los sectores de esta ciudad-balneario, frente a la iniciativa de restringir a sólo tres meses el período de funcionamiento del Casino.

Como informó LA NACION en su oportunidad, el Comité está presidido por el Alcalde Honorario de Viña del Mar, don Manuel Ossa Sainte-Marie, a quien asesoran como vicepresidente el Alcalde de Viña del Mar, doctor don Gustavo C. Fricke y el primer regidor, don Pedro Pizarro Ramos. Esa directiva quedará integrada hoy con personeros de los diferentes gremios la industria y el comercio viñamarinos.

SALITRE PARA EGIPTO LLEVARA EL "WESTBANK"

En las oficinas de la Corporación de Ventas de Salitre y Yodo de Chile, de Valparaíso, nos informaron de que había zarpado de Calcuta el lunes 24 de julio el vapor de bandera inglesa "Westbank" de los registros de la Bank Line, fletado por la Corporación trayendo abundante carga surtida de productos de la India para nuestro país y el Perú.

De puertos peruanos regresará esta nave a Tocopilla con el objeto de embarcar un cargamento completo de salitre que conducirá al puerto de Alejandría en Egipto. Esta nave al igual que las demás de la misma firma naviera, hacen el viaje hasta nuestro país vía Buenos Aires y Estrecho de Magallanes, y regresan al Mediterráneo vía del Canal de Panamá.

"A. USODIMARE"
SALDRA DE VALPARAISO EL 7 DE SEPTIEMBRE
Con escala en: Antofagasta, Iquique, Arica, Callao, Puná (Guayaquil), Buenaventura, Cristóbal, Curacao, La Guayra.
BARCELONA Y GENOVA
Huérfanos 1247 "ITALIA" Teléfono 68649
S. p. A. di Navigazione

Movimiento de vapores

LLEGAN

Hoy:
SANTA ISABEL, de Nueva York.
Miércoles 16:
VALOGNES, de Francia.
SAN ANTONIO, de Iquique.
Jueves 17:
VERA, de puertos azucareros.
Domingo 20
CHILE, de Gottemburgo.
Lunes 21:
JERTRUD BAKKE, de Oslo.
PAPUDO, de puertos azucareros
Martes 22:
SALAVERRY, de Liverpool
ATOMENA, de N. York
SANTA MARIA, de N. York
Jueves 24:
PEFTRANO, de Liverpool
BREDA, de Amsterdam
Sábado 26:
CHILI, de La Pallice

SALEN

Hoy:
ARAUCO, para Buenos Aires
Miércoles 16:
ACONCAGUA, para Hamburgo
ALLIPEN, para Corral y escalas
SAN ANTONIO, para Antofagasta
SANTA ISABEL, para N. York
Jueves 17:
TALCA, para Nordenham
Viernes 18:
ALONDRA, para Iquique
SANTO DOMINGO, para Iquique.
VERA, para puertos azucareros
Sábado 19:
ANDINO, para N. Orleans.
VALOGNE, para Francia
Domingo 20:
BREDA, para Bremen
Lunes 21:
PUYEHUE, para P. Arenas.
Martes 22:
LONTUE, para Iquique.

MAÑANA ZARPARA EL "R. DEL PACIFICO"

Con más de 300 pasajeros, mil toneladas de carga surtida y numerosas valijas con correspondencia, zarpa mañana miércoles a las 18 horas de nuestro puerto el transatlántico inglés "Reina del Pacífico", con destino a Liverpool y puertos intermedios, vía del Canal de Panamá. Hoy al mediodía regresó de San Antonio, con parte de la carga que llevará de regreso, incluso una importante partida de minerales de cobre, para atracar al sitio N.o 2 de los malecones de la Aduana y terminar los embarques contratados.

Entre los pasajeros que se embarcan mañana en Valparaíso, anotamos a un grupo de 30 turistas norteamericanos que estuvieron hospedados en el Hotel Municipal de Miramar y que han recorrido todos los alrededores. Estos turistas llegaron procedentes de Río de Janeiro y Buenos Aires y ahora van con destino a La Habana.

Van para puertos europeos, el gerente de la Compañía Chilena de Tabacos, señor Víctor Guppy y familia; el jefe del Cable West Coast, señor J. C. Jones y señora; el rentista chileno, señor Francisco Villanueva; los comerciantes españoles señores José Biloso y Mateo Sánchez; el señor Juan Martínez y señora; el señor Máximo Lorenzo y señora y otros.

BARCOS JAPONESES VENDRAN A CHILE

Barcos de pasajeros y carga de la Osaka Shosen Kaisha, importante firma naviera japonesa reiniciarán junto con la Nipon Yusen Kaisha, sus viajes nuevamente a puertos chilenos, siempre que la actual situación internacional en el Asia no se agrave.

El actual gobierno japonés está virtualmente interesado en la reanudación de los viajes comerciales de sus naves mercantes a los antiguos mercados sudamericanos, que perdieron como resultado del último conflicto bélico mundial. Antes de esa fecha, eran naves de la Nipon Yusen Kaisha, los que venían a cargar salitre y minerales de cobre a puertos chilenos, trayendo artículos de manufactura japonesa y partidas de arroz. Ahora nuestro país dejó de ser consumidor de arroz pues el artículo nacional abastece el mercado interno con creces.

Pero los barcos japoneses vendrán a buscar cobre y salitre que necesitan para sus industrias y agricultura. Antes de fines de año veremos nuevamente en Valparaíso, flamear en barcos japoneses la bandera del Imperio del Sol Naciente.

DIRECTORIO SINDICAL.—Don Humberto Maffioletti Torre, gerente de la Soc. Suc. Cruz Montt, elegido por cuarta vez presidente del Sindicato de Fabricantes de Muebles y Puertas y Ventanas. Lo acompañan en el nuevo directorio los señores Guillermo Moreno Vial; Wenceslao Guillermo Castan, Orlando Herrera y Lorenzo Goitía.—

COMANDANTE LOPEZ EN COMISION DE SERVICIO

Se encuentra en comisión de servicio en Talcahuano, el Comandante de la Armada, señor Alfredo López Costa. El jefe mencionado dirige el Departamento Confidencial de la Subsecretaría de Marina.

ALMUERZO OFRECEN A 2 MINISTROS EL SABADO

El Ministro del Trabajo, señor Serani; el de Justicia, señor Parada, y el consejero de la Caja de Colonización Agrícola, señor Germán Bobadilla, serán festejados el sábado, por el Grupo Funcional Democrático de la caja mencionada.

SUBSECRETARIO DE GUERRA, REASUMIO

La delegación militar que fué a Lima, para asistir a la transmisión del Mando Supremo del Perú, regresó al país. El jefe de la delegación, coronel y Subsecretario de Guerra, señor Guillermo López Larraín, reasumió ayer sus altas funciones en el Ministerio de Defensa Nacional.

DON BENJAMIN CLARO V. SUBROGA A CANCILLER

El Ministro de Relaciones Exteriores, don Horacio Walker, comenzó ayer a hacer uso de licencia, por una semana.

Lo reemplaza el Ministro de Economía y Comercio, don Benjamín Claro Velasco, quien asumió ayer ese cargo, después de conversar con el Subsecretario, don Manuel Trucco, quien lo impuso de los asuntos pendientes.

SEPULTACIONES EN EL CEMENTERIO GENERAL

VIERNES.— Patricia Pasten López, 20 días; Blaco Aracena Díaz, 13 horas; Carmen Herrera Figueroa, 39 años; Orlando Jiménez Gangas, 4 años; Leonor Merello Toro, 18 años; Humberto Salas Araneda, 34 años; N. N. Etcheverry Pizarro, 1 mes; Christián Villalobos L., 1 año; Pilar Galleguillos Acuña, 40 años; Guillermo Maldonado R., 36 años; Carlos Hesse Astaburuaga, 72 años; Guillermo Sáez Lazo, 42 años; Carlos Stranke E., 44 años; Hugo Trigo González, 24 días; Nelson Altamirano S., 2 años; Eloísa Zenteno Hernández, 7 años; Osvaldo Quinteros Ortiz, 15 días; Vicente Vargas Badilla, 2 meses; Héctor Moscoso Borja, 37 años; Alicia González P., 4 meses; Segundo Elgueta Salinas, 45 años; Gilberto Lavanderos Farías, 24 años; Teodoro Araya Guerrero, 30 años; Mario Paredes S., 25 años; María Domínguez, 49 años; Rosa Valenzuela Valenzuela, 87 años; Carmen Suárez Cortés, 64 años; Julia Pérez Cortés, 8 meses; Humberto Moya Moya, 52 años.

SABADO.— N. N. Jaque Beltrán; Segundo Erazo Rivas, 38 años; Consancia Olivares Vergara, 57 años; José M. Díaz Villegas, 75 años; Luis Edo. Cisternas M., 3 meses; Miguel Gacitúa Brieba, 82 años; Pedro Elisseteche S., 47 años; Ludovina Marín Torres, 78 años; Rosalía Díaz Correa, 64 años; Oscar Díaz Huerta, 44 años; Milagro Soto Rojas, 78 años; Luis Duarte Duarte, 57 años; Horacio Naranjo Machuca, 45 años; Luz Angélica Vidal, 41 días; Luis Ruz Valenzuela, 8 meses; Rita Gómez Gutiérrez, 83 años; Mario A. Mejías F., 7 meses; Sara Llantén Sandoval, 27 años; Juan M. García Franco, 70 años; N. N., 4 días; Pedro R. González Yáñez, 3 meses; Luis E. Otero Guzmán 60 años; Ramón Cruz Valenzuela, 80 años; Domitila Herrera F., 86 años; Desiderio Valenzuela D., 73 años; Miguel Veloso P., 14 años; Emilio Soto Contreras, 62 años; Celinda Chaparro Rivera, 72 años; Nora L. Cerda Cornejo, 13 años; Zoila Riquelme Valderrama, 50 años.

DOMINGO. — Olga Donoso Reyes, 25 años; Rosa Silva Pérez, 15 años; Guillermo González S., 5 meses; Margarita Santa Ana Pérez, 80 años; Emilio Alcaíno Allendes, 56 años; Luis Casale, 70 años; Manuel Arismendi Ríos, 75 años; Mercedes Garrido Bustos, 100 años; Clorinda Soto, 55 años; Jerónimo Délic D., 25 años; Francisco Tapia Zurita, 84 años; José Luis Gálvez Montano, 69 años; Vicente Cortés Martínez, 35 años; Elena Mercedes Rojas O., 27 días; Clara Riveros Rojas, 54 años; Fresia Jiménez Naranjo, 32 años; Flor Bravo Muñoz, 1 año; Humberto Julio Varas, 23 años; Ernesto Cicarnois Díaz, 19 años; Marcos Espinoza Núñez, 10 días; Zoila Machuca Espinoza, 1 año; Gertrudis Torres S., 75 años; Antonio Cancino López, 79 años; María M. Mella Urrutia, 15 años; Manuel Cueto Tobar, 85 años; Juan Gutiérrez Pizarro, 1 mes; Pablo Parra Garrido, 88 años; Edelmira Bravo González, 70 años; Rosa Díaz Rojas, 38 años; Magali Polanco Solís, 7 días; Carlos Sánchez Morales, 10 horas; Julio Cortés Santis, 58 años; Juana Valenzuela D., 2 meses; Irma Sánchez V., 23 años; Benedicto Martínez C., 37 años; Arturo Sin Hen, 63 años; Hugo Moser Goldeschmidt, 58 años.

OTRA VEZ "PLATILLOS VOLADORES" SOBRE LA CAPITAL, AYER

Santiago vió aparecer ayer nuevamente en el cielo, a las 17.10 horas, los discutidos y supuestos "platillos voladores". En Estado esquina de Agustinas, y en otros lugares, se reunieron grupos de curiosos. En el lugar indicado, el público estuvo mirando durante diez minutos el cielo. El curioso fenómeno no pudo ser explicado satisfactoriamente por los testigos, que señalaron de diez maneras distintas la forma que presentaba la esfera luminosa que se perdió hacia el oeste.

VARIANTE DEL CAMINO CONCEPCION—BULNES

La Dirección General de Obras Públicas, ante un oficio de la Cámara de Diputados, para que se practiquen estudios para la ejecución de variantes para asegurar el tránsito permanente en el camino de Concepción a Bulnes, ha informado lo siguiente: que entre los kilómetros 5 y 23 falta por construir el trazado conforme a las características técnicas para un camino pavimentado. Agrega que el estudio realizado en 1940, será necesario modificarlo en parte, habiéndose dado comienzo ya a este trabajo por medio de una brigada de estudios dependiente del ingeniero de la provincia de Concepción. En cuanto se dé término a estos estudios, la Dirección General pedirá propuestas por una suma cercana a los ocho millones de pesos para realizar los trabajos solicitados, fondos que ya han sido consultados en el presupuesto del año en curso y del próximo.

SERANI PROSEGUIRA GESTIONES DE ARREGLO

La delegación de los obreros de la firma textil Caupolicán-Chiguayante se entrevistó ayer con el Min. del Trabajo, para manifestarle que rechazaban las proposiciones de la Empresa para poner fin a esa huelga ilegal.

El señor Serani continuará las gestiones para resolver este conflicto, citando a las partes para mañana a las 10 horas, a objeto de hacer nuevas tentativas de entendimiento.

PAVIMENTARAN CAMINO COQUIMBO—LA SERENA

La Dirección General de Obras Públicas sometió ayer a la consideración del Ministerio del ramo, el proyecto de ensanche del pavimento del camino de Coquimbo a La Serena, en una longitud de 9,850 metros.

Asimismo, esa repartición impartió instrucciones al ingeniero provincial de Ñuble, para que proceda a la reparación del sector Tucapel - Huepil-Yungay, del camino longitudinal, tan pronto como reciba los fondos que se han destinado para ese objeto.

FALTA DE MATERIA PRIMA EN "EL SALTO"

El gerente de la Fábrica Textil "El Salto" se entrevistó ayer con el Ministro del Trabajo para informarlo de la situación que se presenta a esa industria por la falta de materia prima para la elaboración de los paños peinados, lo que ha provocado la supresión de algunos trabajadores de esa sección.

El señor Serani prometió entrevistarse con el Ministro de Economía y Comercio, para que resuelva favorablemente algunas peticiones que tiene presentadas esa empresa en la Secretaría de Estado mencionada.

QUE MINISTRO SERANI INTERVENGA EN E. N. T.

Ayer se entrevistó con el Ministro del Trabajo, señor Serani, una delegación de trabajadores despedidos de la Empresa Nacional de Transportes. Los obreros desahuciados serían doscientos, los que tendrían más de sesenta años y se encontrarían imposibilitados para el trabajo.

La citada delegación pidió al señor Serani su intervención a fin de que obtenga para los afectados que hayan sido despedidos por las causales anotadas, una indemnización por los años de servcios prestados a la Empresa.

El Ministro solicitó una nómina del personal desahuciado por economía e incapacitados para el trabajo. Dispuso también que una visitadora social visite a los obreros desahuciados que se encuentren enfermos e informe sobre el particular.

EL ESTATUTO DEL MEDICO ESTUDIAN CINCO MINISTROS

En la mañana de ayer se reunió el Comité Económico de Ministros, con el objeto de cosiderar el proyecto de Estatuto del Médico Funcionario y su financiamiento, además, de la posibilidad de incluir en el mismo proyecto a los dentistas y farmacéuticos que desempeñan funciones al servicio del Estado.

Asistieron a la reunión los Ministros del Interior, don Pedro Enrique Alfonso; de Economía y Comercio, don Benjamín Claro Velasco; de Hacienda, don Carlos Vial; de Agricultura, don Fernando Moller, y de Salubridad, doctor Jorge Mardones Restat.

El Comité Económico tiene, como se sabe, diez días para buscar financiamiento a ese proyecto, que importa la inversión de 250 millones de pesos sobre lo que se paga actualmente en honorarios de médicos en la Administración Pública y semifiscal.

DESIGNACION EN SERVICIO MEDICO

Se ha cursado el Decreto número 687, que designa contador 1.o del Servicio Médico Nacional de Empleados al señor Renato Aranda Osorio. El señor Aranda Osorio llena la vacante producida a raíz del ascenso de don Guillermo Iturriaga Tlabaca.

INTENSO CONTROL EN VENTA DEL PESCADO

Desde ayer se ha intensificado un enérgico control en los mercados y vegas, por brigadas especiales del Comisariato, a cargo personal del jefe del Departamento de Inspección, don Héctor Godoy. Cuerpo de inspectores, especialmente designados, vigila el expendio de pescado, mariscos y verduras, obligando al comercio a vender a precios oficiales al número so público que acudió a esos establecimientos. Fueron pasados numerosos partes de infracción, que se tramitarán con extrema urgencia ante el Comisariato General.

El Comisario Departamental, por su parte, visitó ayer el Mercado "Juan Antonio Ríos", dando instrucciones especiales a los inspectores. El señor Cabieses ha manifestado que se reforzará con mayor número de funcionarios la inspección en el Mercado, en vista de los continuos reclamos que se han presentado.

MULTAS Y CLAUSURAS A LOS COMERCIANTES POR ESPECULACION

Continuando la campaña contra la especulación en el expendio de artículos de primera necesidad, el Comisariato acordó las siguientes sanciones:

Por infracciones al peso y a la calidad: Subproductos, Vega Matadero, puesto 364, $ 200; carnicería, Jauquero 5732, 2.000 pesos; pescadería, Mercado Central, puesto 69, $ 500; carnicería, Vega Matadero N.o 417, 500 pesos; puesto de papas, Feria de Carmen Mena, $ 200; almacén, Condell 602, $ 300; subproductos, Vega Matadero 389, 200 pesos; depósito de café, Mercado "Juan Antonio Ríos", puestos 20 y 21, $ 2.000; fiambrería, Independencia 508, $ 1.500; bodega, Vega Municipal puesto 46, $ 2.000; panificadora de mantequilla, San Pablo 3255, 3.000 pesos; carnicería, Feria Libre, $ 200; almacén, Leonor de Corte 5901, $ 600; panadería, 10 de Julio 1450, $ 7.000.

Por mayor precio que los oficiales: almacén, San Pablo 1560, 2 días; puesto de pan, Andrés Bello 356, 1 día; almacén y puesto varios, Purísima 175, 2 días; almacén y puesto varios, San Pablo 2662, 2 días; puesto de pan, Avda. Matta 469, 5 días; depósito de carbón y leña, Santa Cecilia 414, indefinida; puesto varios, Santa Cecilia 499, indefinida; pastelería, Castro 701, 5 días; pescadería, Las Condes 28, 5 días; verdulería, Los Aguiluchos 3594, 5 días; almacén, Simón Bolívar 2635, 5 días, y frutería, J. P. Alessandri 3052, un día.

Hogar de Coquimbanos elige nuevo directorio

Con un nuevo local instalado en Avenida Bernardo O'Higgins 1438, cuenta el "Hogar Social Provincia de Coquimbo", bajo la administración del señor Luis Aguilar Lamas e hijos.

Presidida por el doctor Ricardo González, esta sociedad cumple cinco años de labor, y se ha citado a asamblea general para mañana a las 19 horas con el objeto de elegir nuevo directorii.

TRES AÑOS CUMPLE LA ASOCIACION DE DUEÑAS DE CASA

Presidentas comunales, jefas de sectores y grupos de la Asociación de Dueñas de Casa, se reunieron en la tarde de ayer en la Moneda, bajo la presidencia de la señora Clara Williams de Iunge, con el objeto de adoptar diversos acuerdos relacionados con la celebración del tercer aniversario de esta institución, que se cumplirá el 26 de este mes.

También se adoptaron acuerdos y se impartieron instrucciones respecto a las normas que se pondrán en práctica, en cuanto se refiere a fiscalización, repartición del "paquete económico" y educación del consumidor.

Finalmente las jefas de sectores dieron cuenta de la organización de nuevos grupos, que van permitiendo la ampliación de las actividades de la Asociación a través de numerosos núcleos que se están creando.

ANIVERSARIO DEL LICEO N.o 5.— Con unas once-comida el Liceo N.o 5 de Niñas finalizó ayer el programa de festejos de su aniversario. El grabado muestra la cabecera de la mesa de honor ocupada por la Visitadora de Educación Secundaria, señora Jovina Naranjo de Zúñiga; el presidente del Centro de Padres y Apoderados, don Oscar Aravena; la Directora del plantel, señora Raquel García de Zamorano; el coronel don Rodolfo Concha, Director del Instituto Geográfico Militar, y la señora Náyade de Aravena.—

Con motivo de una competencia deportiva de los socios del "Grace-Club", efectuada en nuestra capital, la directiva de Santiago festejó el domingo recién pasado, con un almuerzo en el Casino del Cerro San Cristóbal, a las delegaciones de Valparaíso y Concepción. He aquí un aspecto de la manifestación.

DESDE EL DOMINGO TOCA EL "CARILLON"

El domingo se llevará a efecto la reinauguración del "Carillón de la Merced" de Santiago, habiéndose terminado ya totalmente los trabajos de reparación de sus complicadas maquinarias.

Se oficiará misa en el Altar Mayor, y la ceremonia la "Schola Cantorum Mercedaria", dirigida por el conocido compositor mercedario Fray Serapio María Niubó desarrollará el siguiente programa polifónico: a cuatro y cinco voces: Melodías del Angelus. Melodías del Avemaría. Avemaría de Palestrina y el Miserere de Vitoria.

Las campanas serán echadas al vuelo a la hora de la consagración y una vez terminada la misa, el maestro Aníbal Aracena Infantas rendirá un homenaje al Prócer de Chile don Bernardo O'Higgins, ejecutando a todo órgano el Himno Nacional chileno, con motivo del día del natalicio de este Padre de la Patria.

Terminada la ceremonia, tanto la Radio Corporación como la Radio Santiago transmitirán directamente desde el Carillón todas las piezas musicales que éste puede ejecutar.

NO HA HABIDO NINGUNA ROTURA DE TUBERIAS DE AGUA EN VITACURA

El Administrador de la Empresa de Agua Potable, señor Luis Valenzuela, desmintió anoche terminantemente que las roturas de algunas cañerías en Vitacura, paralizarían el abastecimiento de agua potable de la capital.

"Esas noticias son alarmistas y carecen en absoluto de veracidad", agregó el señor Valenzuela.

NUEVO DIRECTORIO BUSES "SAN PABLO"

Se reunió en junta general la Asociación de Empresarios de Microbuses San Pablo, para escuchar la cuenta del directorio y proceder a nuevas elecciones.

El resultado fué el siguiente: presidente, don Basilio González; vicepresidente, don Fernando Quezada; secretario, don Jovino Vergara; tesorero, don Raúl Rosales, y directores, don Pedro Uribe, don Segundo Gaete, don Tobías Olivares, don Eduardo Marey y don Eduardo Figueroa.

DESOCUPARAN NICHOS DE "UNION NACIONAL"

La Sociedad de Socorros Mutuos "La Unión Nacional" comunica a los siguientes Centros: "Arturo Prat", "Carmelo y Praga", "Crescente Errázuriz", "Chile", "Lourdes", "Luis Orellana", "Moisés Castillo", "Nuñoa", "Pedro de Valdivia", "San Miguel", "Santiago", "21 de Mayo", de Santiago, y "Melchor Concha y Toro", que se procederá a desocupar, desde el 8 de septiembre, los nichos que contienen los restos de los siguientes ex socios:

Juan Santander, José Silva V., Armando Raposo, Vicente Bravo, Moisés Bolívar, Jerónimo Gómez, Manuel Zamora, Amador Barrera, Simón Hernández, Santiago Gobello, Nicolás López, Manuel Vergara, Luis E. Poblete, Antonio Alcaíno, Pascuala Jiménez; José M. Ceballos, Nicolás López, Joaquín Macías, José Ruz, Cirilo Romero, Ricardo Villena, José R. Orellana, Lucas Miranda, Silvano Olivares, Luis Hardin, Juan Maldonado, Santiago Contreras, Luis A. Zamorano, Leoladio Tolmo, Manuel Ibarra, Marcos Reyes, Francisco Reneau, Rodolfo Zamorano, Bernardino Arzola, Nemecio Silva, Camilo Ulloa, Roberto Ramírez, Amador Verdugo, Hipólito Romero, Pablo Quezada, Baldomero Felú, Juan de D. Muñoz, Antonio Corbino, Oscar Flores, Salvador González, Juan de D. Farías, Luis Contreras, Saturnino Alvear y Domingo Jofré.

Los deudos que se interesen, deberán pasar por la secretaría, Riquelme 871, o San Pablo 1354, oficina del presidente.

DON HUMBERTO VIVANCO SE DIRIGIO AL NORTE

El Director General de Educación, don Humberto Vivanco, se dirigió ayer al norte del país para inspeccionar los servicios de intrucción primaria en esa región.

Subrogará al señor Vivanco, durante su ausencia, don Pedro Salas, jefe de la Sección Inspectiva de la Dirección de Educación Primaria.

VOTARON HUELGA EN SINDICATO LABORDE

Desde tempranas horas de la mañana se llevó a efecto la votación por la huelga en el Sindicato Laborde Hermanos, acto que se realizó sin incidentes.

Hecho el escrutinio, se acordó la huelga por 285 votos, en un total de 300, y se hará efectiva una vez que la autorice la Federación del Cuero.

TEMPORAL AZOTA LAS BASES EN ANTARTIDA

Después de dos días de un tiempo espléndido, ayer se desencadenó un temporal en la Antártida, registrándose una temperatura de 18 grados bajo cero.

El temporal no ha causado destrozos en las bases chilenas.

NOTICIAS DIVERSAS

EN LA ESCUELA DE INGENIERIA de la Universidad de Chile se ha llamado a concurso para proveer el cargo de Ayudante 3.o de Cálculo Vectorial y Mecánica Racional con el sueldo de $ 9.000 anuales. Antecedentes en la Oficina de Partes de la Escuela hasta el 26 del presente mes.

—**COLEGIO BALMACEDA.** Este colegio tiene abierta la matrícula limitada para señoras y señoritas, para la enseñanza gratuita de corte-confección, modas, juguetería y flores. Horas de matrícula de 7 a 8.30 horas, de lunes a viernes.

—**EN SU MAS RECIENTE SESION,** la Brigada de Boy-Scouts "Benjamín Franklin", acordó hacer nuevos nombramientos de directores cooperadores, directores activos, aspirantes a scouts y lobatos, y nombramiento de una comisión calificadora de aspirantes.

—**A LAS 19 HORAS, EN CATEDRAL 1335,** celebrará una reunión el directorio del Club Social "Provincia Concepción", para programar su participación en los actos conmemorativos del Centenario de Concepción.

—**VELADA A BENEFICIO DE LA ESCUELA ITALIA.** Hoy, a las 9.30 horas, se efectuará en el Teatro Franklin, una función a beneficio del Centro de Padres de la Escuela Italia, y que ha sido organizada por el directorio de dicho Centro.

INTELECTUALES NIEGAN ADHESION A UN FALSO MOVIMIENTO PRO PAZ

Como se recordará, en vísperas de su partida de Chile, el gran pianista Claudio Arrau hizo público repudio de una supuesta adhesión suya a una manifestación pro paz llevada a cabo bajo inspiración comunista.

Y ahora, un valor intelectual destacado, la genial poetisa Juana de Ibarborou, publicó en la prensa de Montevideo una carta que la coloca en el grupo, cada vez más grande, de los que repudian los movimientos comunistas y el llamado de Estocolmo.

También de la misma tierra uruguaya llega otro desmentido categórico:

Marian Anderson, la célebre cantante que visita las repúblicas latinoamericanas se vió en la necesidad de citar a los periodistas de la capital para declarar términantemente que no había suscrito la petición de Estocolmo, ya que la consideraba una mera maniobra destinada a ser aprovechada políticamente por quienes creen que ganan significación recurriendo a tales ardides.

Marian Anderson hizo la declaración pública a raíz de un insistente rumor circulado por los que auspician ese falso movimiento comunista de paz.

QUEJA DE VECINOS DE SAN MIGUEL: NO EXTRAEN LA BASURA

Algunos vecinos de la populosa comuna de San Miguel nos han reclamado de la deficiente extracción de basura en la calle Salesianos, en el tramo comprendido entre la Cruz Roja de Chile y el Hogar de Ciegos Santa Lucía.

En la actualidad, en esta calle se verifican los trabajos preliminares para la pavimentación definitiva, y los encargados del aseo demuestran suma indolencia. El camión recolectador no entra a la calle, y los vecinos se ven privados de este servicio indispensable.

Se nos advierte que este mal servicio se puede subsanar, disponiéndose que el camión entre por la amplia acéra de los números impares, haciendo una recolección de emergencia perfectamente factible.

PIDEN ACLARACION DE LAUDO ARBITRAL

El señor Alejandro Serani, Ministro del Trabajo, recibió ayer al dirigente de la CTCH, señor Carlos Godoy, quien solicitó que se convocara al tribunal arbitral que intervino en el conflicto de los obreros de la Compañía de Cemento "El Melón", de La Calera, y que presidiera el Ministro de la Corte de Apelaciones, señor Eduardo Varas Contreras, para aclarar algunos puntos del mencionado laudo arbitral.

El señor Serani prometió invitar a su despacho al Ministro Varas, en los días de la presente semana para aclarar esta situación.

EL EDIFICIO PUEDE SER NUEVO pero, SI FALLA EL ESTUCO, PARECERA VIEJO SIEMPRE

HAY UN ESTUCO QUE NO SE MANCHA NO SE AGRIETA ES IMPERMEABLE y embellece las fachadas con sus colores!

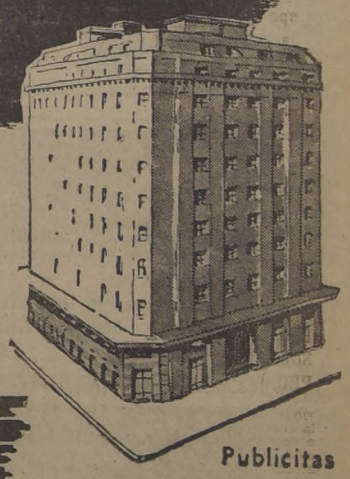

es

Super IGGAM EL ESTUCO PERFECTO

Publicitas

SUPER IGGAM es elaborado por Iggam Chilena S. I., con el cuidado y control que merece un producto noble! . Por eso sus uniformes colores son inalterables y su duración eterna!

Distribuidores:

SODIMAC
SOCIEDAD DISTRIBUIDORA DE MATERIALES DE CONSTRUCCION
Huerfanos 1011 - Oficina 424

S.A.C. SAAVEDRA BENARD
Morandé 402

IGGAM CHILENA S. I.
Tucapel 3133

Las grandes y pequeñas construcciones ganan en lucimiento, y juventud, estucadas con

Super IGGAM el Estuco Perfecto!

NO OLVIDE

que Ud. tiene que embanderar el 17 de este mes, y para las Fiestas Patrias

MASTILES DE BANDERA

TORNERIA EL CONDOR

CONDOR 1380 — Sucesión JULIO TIXIER

Manifestación de despedida de soltera, efectuada en los salones "WALDORF", a la señorita Mónica Ruiz Tagle, con motivo de su próximo matrimonio.

Don Miguel Gazitúa Brieba.-

Ha dejado de existir en el vecino puerto de Valparaíso, el distinguido caballero don Miguel Gazitúa Brieba, bastamente conocido en sus círculos sociales y comerciales. Habiendo egresado del curso de Derecho en la Universidad de Chile, supo aplicar en sus actividades de la vida diaria todas las enseñanzas que recibiera en las aulas universitarias, e imprimir a ellas su espíritu de abnegación y trabajo. Fué así como se destacó en el Ministerio de Guerra y Marina, donde dejó unido a su nombre el recuerdo del funcionario eficiente y honorable, que se granjeó el aprecio de sus superiores y la estimación de todos sus compañeros.

Muere el señor Gazitúa, repentinamente a la edad de 82 años, retirado de la Marina, y dedicado a toda clase de actividades comerciales de sólido prestigio en Valparaíso, campo en el cual supo volcar esa iniciativa que los años no pudieron doblegar.

Unido en matrimonio con la señora Elena Germain de Gazitúa, su muerte enluta también los hogares de sus hijos Miguel, casado con la señora Elena Costabal de Echenique; y Elena, casada con el señor Luis Laso Silva.

EN HONOR DEL SEÑOR RAFAEL URDANETA Y SEÑORA.— El sábado 19, a las 21 horas se llevará a efecto en el Waldorf la comida que sus relaciones sociales y diplomáticas ofrecerán en honor del Secretario de la Embajada de México, señor Rafael Urdaneta y señora María Luisa Ibarra de Urdaneta, con motivo de su alejamiento del país.

Las adhesiones se reciben en la caja de dicho establecimiento.

—El Directorio del Club del Golf "Los Leones", ofreció ayer una comida en honor del señor Urdaneta y señora. Se encontraban presentes gran parte de los socios de este Club, institución a la que pertenece, también, el Secretario de la Embajada de México y su esposa.

—El viernes próximo, el Embajador de Guatemala y señora de García Montenegro ofrecerán, en la sede de la Embajada, una comida, baile en honor y despedida de estos distinguidos diplomáticos mexicanos.

MISA.— Hoy, primer aniversario del fallecimiento del señor Luis Dourthé Goity, se oficiará una misa a las 11 horas, en la Iglesia de San Agustín, por el eterno descanso de su alma.

In memoriam.-

SEÑORA TRANSITO O. DE GALLARDO

"El sentimiento es todo; las palabras sólo son sonidos y humo".

Pero hablando, escribiendo, vamos expresando algo que quiere expansión, dolor, rebeldía, escrutar el porvenir.

A través del tiempo los espíritus se fortalecen con el estudio, y los sentimientos se agrandan con la comprensión saturada de cariño.

El amor que tú vaciaste, bañado de sol, que convertiste en un surco cristalino, va abriéndose paso por encima de las injusticias brutales; arrojaste la semilla cual labrador tesoreno y fecundo, sin temer a las indolencias.

Así te fuiste, un 23 de abril, llevándote un pedazo nuestro, un querer que amasaste con ternura infinita en el yunque de la vida.

Regaste y viste florecer tu jazmín favorito, con el mismo afán que criaste a tus hijos, e hiciste de tu hogar una mansión acogedora y abierta al afecto de todos.

Y allí está tu planta que cuida el jardinero de 50 años de amor, y que todas las primaveras impregna de fragancias exquisitas e inolvidables recuerdos.

J. M. G. O.

EN LA DIPLOMACIA. — Circula la siguiente invitación: El Encargado de Negocios de Haití, saluda atentamente a Ud., y tiene el agrado de invitarlo a un cocktail que ofrecerá en honor de la prensa, en la sede de la Embajada, Avenida Vicuña Mackenna N.o 85, el 24 del presente, de 19 a 21 horas.

CLUB DE LA UNION. Aperitif Concert.— Hoy, de 12.15 a 13.30 horas, tendrá lugar un Aperitif Concert, en el que la distinguida concertista señorita Elena Barraza León, ejecutará al piano este interesante programa:

L. van Beethoven: Serenata Claro de Luna. F. Chopin: Berceuse; Gran vals Opus 13 (a pedido). V. Stamb: Sans bois, Opus 6. Albéniz: Cádiz. Liszt: Sueño de amor.

Matrimonio Piedrabuena Richard-Ruiz Tagle Humeres.-

SEÑORITA LUZ RUIZ TAGLE HUMERES, cuyo matrimonio con el señor Enrique Piedrabuena Richard, será bendecido hoy, por Monseñor Arturo Pérez, en la Iglesia de los RR. PP. Franceses, a las 16 horas. Serán padrinos por parte de la novia, el señor Oscar Ruiz Tagle Solar y la señora Anita Ruiz Tagle de Fernández; y del novio, el señor Guillermo Piedrabuena Bories y señora Lucía Richard de Piedrabuena. Testigos en el matrimonio religioso, por parte de la novia, los señores Alfredo Ruiz Tagle Solar, Jorge Ruiz Tagle Solar, Oscar Ruiz Tagle Humeres, Eugenio Ruiz Tagle Humeres, Oscar Fernández Correa, Carlos Humeres Solar, Eduardo Humeres Solar, Luis Ruiz Tagle Vicuña, Jorge Ruiz Tagle Palma, René Sánchez Ruiz Tagle y Jorge Munita Infante; y por parte del novio, los señores Carlos Fernández Castillo, Jorge Richard Barnard, Vicente Richard Barnard, Rafael Richard Barnard, Luis Richard Barnard, Carlos Viviani Contreras, Jaime Illanes Edwards, Enrique Richard Waught y Víctor Bezanilla Salinas. Testigos en la ceremonia civil serán, por parte de la novia, los señores Hernán Ruiz Tagle Humeres, Sergio Ruiz Tagle Humeres, Roberto Humeres Solar, Eduardo Ruiz Tagle Vicuña, Carlos Ruiz Tagle Vicuña, Víctor Mena Arroyo, Augusto Ruiz Tagle Palma y Guillermo Ruiz Tagle Palma; y por parte del novio, los señores Manuel Truco Gaete, José Fernández Richard, Enrique Joannon Infante, Leopoldo Sáenz, Brisso Montiano, Fernando Melossi Lobe, Carlos Ruiz Fuenzalida, Hernán Valdivieso Arriagada, Charles Holmes Trivelli y Guillermo Piedrabuena Richard.

DON CARLOS YAÑEZ SILVA.— El día 12 del presente mes se cumplieron dos años del fallecimiento de don Carlos Yáñez Silva, distinguido funcionario que fuera como Secretario de la Intendencia de Tacna durante el período prebiscitario, uno de los más destacados servidores de la nación. Desempeñó, después, importantes cargos en la magistratura, cargos en los cuales se desempeñó con sin igual acierto e inteligencia.

Con motivo de este triste aniversario, que sus amigos recuerdan con veneración, sus familiares y muy en especial su esposa, la distinguida señora Laura Alvarez Véliz de Yáñez y su hijo Nathanael, se reunirán hoy a las 10 horas, en el Templo de San Agustín, donde se oficiará una misa por el descanso de su alma.

Sirvan estas líneas para recordar a Carlos Yáñez Silva, el hombre que con su enorme corazón logró conquistar imperecederos recuerdos entre sus amigos.

Comida ofrecida a don Elías Gattas, con motivo de su viaje al Líbano, después de 38 años de permanencia en Chile. Se efectuó en el Restaurant "La Reine Pédauque".

LICEO ALEMAN.— Hoy a las 9 horas, harán su Primera Comunión en la Capilla del Colegio, Moneda 1661, 60 alumnos del Liceo Alemán y del nuevo Colegio El Verbo Divino, del Golf, de la misma Congregación. Se invita a esta ceremonia a los ex alumnos y familias de los alumnos.

ONOMASTICOS.— Muy visitada por sus relaciones sociales fué la señora Olga Rudolph de Torres, con motivo de su cumpleaños.

—Recientemente, y con motivo de su cumpleaños, la doctora señorita Clarita Barría Vidal, reunió en una comida a sus relaciones y amistades en su residencia de Avda. Vicuña Mackenna.

MATRIMONIO CONCERTADO.— Hoy quedará concertado el matrimonio de la señorita Inés Cruz Vial con el señor Alfonso Ruiz Tagle Peña.

Harán la visita de estilo don Alfonso Ruiz Tagle Hunneus y señora Mercedes Peña de Ruiz Tagle.

VIAJEROS.— A Curicó, el Ingeniero Sr. Vicente Swinburn Izquierdo.

—En su fundo Santa Petra en Rosario, el señor Héctor Zelaya Emperanza.

EN EL HOTEL CARRERA.— Los socios de la Sección Rugby, del Country Club de Santiago, se reunirán hoy.

—El personal de las Empresas Wessel Duval y Cía. y Socony Vaccum Oil Company, ofrecerán un cocktail en los salones de este hotel a la señorita Pepita Jáuregui, con motivo de su alejamiento de Chile.

—El personal de la Dirección General de Protección a la Infancia, ofrecerá el sábado próximo una comida en honor del doctor Guillermo Morales Beltramí, por haber sido nombrado Experto en Bienestar Infantil de las Naciones Unidas, cargo que asumirá próximamente.

—Con el fin de recolectar fondos para sus obras sociales, el Alumnae Association Santiago College realizará un té de beneficio en la tarde del Miércoles 23 del presente, con una novedosa presentación de modelos de la presente temporada.

AL EXTRANJERO. — A Buenos Aires se ha dirigido, por el Interamericano, el señor José L. Cid Prado, y señora Matilde Proust de Cid.

Resultado donación de caridad "La Anunciación"

Ante una numerosa concurrencia se efectuó ayer en la P... Pedro de Valdivia el Sorteo de la Parroquia de la Anunci...

Presenciaron el acto, el Notario señor Jaime García R... zuelos y los señores Edgar Gubbins, Juan González, Robert... quierdo, Eugenio Browne, Fernando de la Cruz, Guillermo M... tínez y Manuel Sáenz.

Salieron favorecidos: con el automóvil Chevrolet 1948 ... 1633, de la serie J, de Margarita Garafulic de Rolc, calle ... leta N.o 360, teléfono 67062. Con la máquina de coser Alfa ... 996, de la serie C, de Jorge Candia, calle Gran Avenida ... 5514, teléfono 91815. Con el vale por $ 5.000 de los Almac... París, el N.o 4602, de la serie G, de Gerardo Solano D., ... Casas Viejas de Chena, teléfono 10, San Bernardo.

Se agradece la cooperación de todas las personas que ... contribuido al buen éxito de este sorteo.

Miguelina
EL NIDO IDEAL PARA SU GUAGUA
COCHES-CUNAS Plegables
CON COLCHON Y ALMOHADA
$1.200.-
SAN DIEGO 1749 - A
CASILLA 4152 TELEF. 54117
"LA NACION"

Gifts and Art
MIRAFLORES 194 ESQUINA DE AGUSTINAS
Regalos para novias
Porcelanas de marcas
Muebles finos
Alfombras
DECORADORES DE INTERIORES
ENGLISH SPOKEN, ON PARLE FRANCAIS
MAN SPRICHT DEUTSCH, MLUVI SE ČESKI, MAGYARUL BESZÉLNEK.

PAJA SUIZA
PARA SOMBREROS DE SEÑORAS
RECIEN RECIBIDA
CASA "SAMUR
El surtido más variado y completo llegado al país.
VENTA POR PIEZA Y POR METRO
SAN PABLO 960 — LOCAL 10
Entre Puente y 21 de Mayo.
Galería Colón — Santiago

PAÑO LENCY
LINDOS COLORES
$ 90.- metro
CASA SAMUR
SAN PABLO 960 — Local 10
Entre Puente y 21 de Mayo
Galería Colón

Maternidad SEWELL
AVDA. MANUEL MONTT 1593
Estudios en EE. UU. de Norte América
CONSULTAS de 15 a 20 horas

ARRIENDO
DEPARTAMENTO
con cocina, en casa bajos, 2 personas solas, honorables.
CARMEN 842

Orquídea
CALZADO DE LUJO PARA DAMAS
HECHO A MANO, DESDE
$ 360.—
ALBERTO SANTIS
ARTURO PRAT 718 — TELEFONO 64820

PROFESOR MICHAUD
CORRERA EL VELO QUE CUBRE SU DESTINO
Su verdadero gran amigo y consejero en sus problemas de AMORES — TRABAJOS — NEGOCIOS — JUEGOS. Hágase miembro de su Cadena de Mentes Asociadas. AYUDAS Mentales o Espirituales. Pida datos por carta adjuntando tres pesos en estampillas. CATEDRAL 2430. Pida hora al fono 94197.

LOS MEJORES Y MAS BARATOS!
SITIOS URBANIZADOS
EN BARRIO RESIDENCIAL
SAN CARLOS
Automóviles a disposición de los interesados para visitar los terrenos
CARLOS OSSANDON C.
Nueva York 25 Sección Parcelaciones

SEDA FLOREADA
GRAN STOCK A PRECIOS DE FABRICA
DEPOSITO "LUXOR"
SAN PABLO 960
(Interior)
Frente al Mercado Central

¡Triunfe Ud.!
ESCUELAS POLITECNICAS DIAZ-GASCOGNE
"DECRETO SUPREMO 3.414"
Nuevos cursos rápidos profesionales. "Excelente internado femenino, económico". Acreditados establecimientos de confianza. Apresúrese. Pida prospectos
Ahora: HUERFANOS N.o 1555
FONO 64448
(No confundir con otra nueva Academia en antigua dirección)

BOMBAS
marca SUAREZ
Especiales para medir aceites o cualquier otro líquido.
A. y M. SCHNEIDER y CIA.
LIRA 1153
FONO 53826

CONOZCA EL LEGITIMO
SOFA CAMA REX
LA SOLUCION IDEAL PARA SU HOGAR
CERRADO GUARDA LA CAMA COMPLETAMENTE EXTENDIDA
17 MODELOS
BERGER NORMANCO REINA ANA
EXPOSICION Y VENTA: MONEDA

Adquiera siempre QUESO y MANTEQUILLA de la mejor calidad en
EL TORITO
MONJITAS 843 PASAJE CONSISTORIAL
LOCAL Nº44 TELEFONO: 87039

MUEBLES
DORMITORIOS
Normando 10 piezas ... $ 17.500.-
Sheraton, 10 piezas ... 22.500.-
Chippendale, 10 piezas ... 24.000.-
Luis XV 10 piezas ... 22.000.-
Luis XV 10 piezas, enchapado; amoblado de gran calidad ... 45.000.-
COMEDORES
Normando macizo ... $ 13.000.-
Reina Ana macizo ... 19.000.-
Reina Ana, enchapado ... 29.000.-
Sheraton macizo ... 18.500.-
Chippendale macizo ... 27.000.-
Chippendale macizo ... 23.000.-
Chippendale enchapado ... 29.000.-
Chippendale, enchapado extraordinariamente fino ... 35.000.-
AMOBLADOS PARA LIVING
(SOMOS ESPECIALISTAS)
Francés 3 piezas capitoné muy fino ... $ 19.500.-
Luis XV 3 piezas capitoné con morabí ... 17.000.-
Sillón bergere, tapizado ... 3.500.-
Chippendale 3 piezas con tapiz a elección ... 13.500.-
Chippendale 3 piezas redondo capitoné, amoblado gran lujo ... 21.000.-
Chippendale 3 piezas, doble cojín con flecos y Marabú, amoblado muy fino ... 18.000.-
NOTA: AHORA LE OFRECEMOS NUESTRA SECCION DE PROYECTOS COMPLETOS DE DECORACION, DIBUJOS EXCLUSIVOS
Héctor Alarcón Venegas
FABRICA Y SALA DE VENTAS, AVENIDA MATTA ...
FONO 36778. — GRANDES FACILIDADES DE PAGO

Música, exposiciones y conferencias.

EXPOSICIONES

De Benito Rebolledo.— Ayer tarde se inauguró en la Sala del Banco de Chile una exposición de pintura de Benito Rebolledo Correa, uno de los pintores más representativos de la plástica chilena. La exposición se compone de un conjunto de veinte óleos, con paisajes, figuras, composiciones, retratos y animales. Llamó la atención del numeroso público asistente un cuadro de más de dos metros y medio de alto por dos de ancho, titulado "El Sembrador", en cuya tela Rebolledo Correa demuestra el vigor indiscutible que anima su pintura.

La muestra continuará abierta hasta el sábado.

De Emilio Pettoruti.— El Ministro de Educación y el Rector de la Universidad de Chile, han puesto en circulación una invitación a la inauguración de la Exposición Retrospectiva de la obra del pintor argentino Emilio Pettoruti, en el Museo Nacional de Bellas Artes, el próximo miércoles 16, a las 19 horas. Esta exposición se realiza bajo los auspicios del Ministerio de Educación y la Universidad de Chile.

El artista, autor, se encuentra desde hace algunos días en Santiago.

De Mariette Lydis.— En la Sala "Le Caveau", Estado 36, se inauguró ayer una exposición de óleos y dibujos de la pintora francesa Mariette Lydis. Esta artista, algunos de cuyos cuadros figuran en los más importantes museos de Europa, es una de las figuras sobresalientes de la pintura europea actual. La exposición se compone de 37 obras.

De Blanca Wilson.— Mañana miércoles se inaugurará en el Palacio la Alhambra una exposición de cuadros de la pintora Blanca Wilson de Doren. Esta artista expone por primera vez individualmente, ya que hasta ahora era conocida por sus envíos a exposiciones colectivas, donde ha obtenido valiosas recompensas.

Estudios fotográficos.— En la Sala del Pacífico continuará abierta durante la presente semana la exposición de estudios fotográficos de Daphne Sauré y Pérez Castelblanco.

Dibujos de Pettoruti.— En la misma sala del Pacífico se inaugurará el lunes de la próxima semana una exposición de cuadros y dibujos del pintor argentino Emilio Pettoruti. Estas obras corresponden a la última época de su actividad artística.

MUSICA Y CONCIERTOS

Concierto de Kleiber.— El viernes, a las 19 horas en el T. Municipal, el director Erio Kleiber, dirigirá la Orquesta Sinfónica en su décimosegundo concierto de la temporada. Será esta la penúltima presentación de Kleiber en Chile, y lo hará con un programa que comprende la Séptima Sinfonía de Beethoven y el Concierto para Orquesta, de Bela Bartok, estreno en Chile.

El Cuarteto en el Auditorium.— El próximo lunes, en la Sala Auditorium se ofrecerá el octavo concierto de música de cámara por el cuarteto que forman Iniesta, Ledermann, Fischer y Ceruti. Actuará, además, el pianista Claudio Moraga. El programa comprende obras de Brahms, Letelier y Beethoven. Este es el mismo concierto que había sido anunciado para la Sala Cervantes.

De Walter Gieseking.— Esta tarde, en el Teatro Municipal, el pianista alemán Walter Gieseking ofrecerá su primer concierto. Gieseking, considerado como uno de los mejores intérpretes de la actualidad, ejecutará obras de Bach, Beethoven Schumann y Debussy.

El segundo concierto de este pianista tendrá lugar el próximo jueves.

Radi Spivak, jueves noche.— El destacado concertista en piano, Radi Spivak se presentará el próximo jueves en la noche en el Teatro Municipal, para ofrecer un concierto, en cuyo programa figuran obras de Ginastera, López Buchardo y Ganneo. Spivak llega a Chile procedente de los Estados Unidos, donde obtuvo resonantes éxitos en el Carneggie Hall de N. York.

NOTAS RADIALES

Programas de EE. UU.— Se nos informa que la audición titulada "La voz de América", que se transmite diariamente desde U. S. A., ha organizado una serie de programas por las ondas cortas de 13, 16, 19, 25, 31 y 49 metros. Estos programas se irradian de 8 a 9 horas, de lunes a domingo, y comprenden: Noticias, Música, Comentarios Políticos, Notas Culturales, Preguntas y Respuestas, Charlas Científicas y, todos los domingos, un resumen de Noticias de la Semana.

Estos programas se repiten de 22 a 23 horas.

Aspectos tomados en la noche del sábado último en el Roof Garden, durante el baile del Country Club, Sección Rugby.

NACIMIENTOS.— En el Pensionado del Hospital San Vicente ha nacido un hijo del señor Alfonso Poblete Donoso y de la señora Elvira Rodríguez de Poblete.

—María Cecilia, hija del señor Rodolfo Cárdenas Richaman y de la señora Hilda Hermosilla de Cárdenas.

—Ha nacido en Valparaíso, Agustín Arturo, hijo del señor Agustín Correa Aguilar y de la señora María Eugenia Blanco de Correa.

IN MEMORIAM.— Mañana, a las 9.30 horas, se oficiará una misa en la capilla del Cementerio General por el descanso del alma de la señorita Zoila Gabriela Villarroel Saavedra, con ocasión del aniversario de su fallecimiento. La familia invita a esta misa a todos sus amigos y familiares, como asimismo a sus alumnas, que tanto ayudaron a consolar su pesar.

BAUTIZOS. — Ayer fué bautizado en Melipilla, Daniel Humberto Rebuffo Garrido, hijo del señor Jorge Rebuffo V. y de la señora Leontina Garrido O. de Rebuffo. Fueron sus padrinos, la señora Zulema O. de Garrido y el señor José Garrido.

—En la Clínica Maternidad Tarnier, ha sido bautizada María Cecilia, hija del señor Rodolfo Cárdenas y de la señora Hilda Hermosilla de Cárdenas. Fueron sus padrinos el señor Víctor Valverde y la señora Berta S. de Valverde.

DEL EXTRANJERO.— De Lima, Perú, después de una corta estada, ha regresado, en el Reina del Pacífico, la señorita Maruja Trewhela Reed.

—Procedente de Estados Unidos ha regresado al país don Rubén Mardones Viñes.

EXPOSICION. — Mañana, a las 18 horas se inaugurará en el Palacio de La Alhambra, Compañía N.o 1340, la exhibición de óleos de la paisajista señora Blanca Wilson de Doren. Dicha exposición permanecerá abierta hasta el 31 del presente, de 11 a 13 horas, y de 18 a 20 horas.

Siempre hay **miles** *que ganan con los sorteos de la*

Lotería de Concepción!

Pocas veces Ud. se ha detenido a analizar los pequeños números que hay en el reverso de un billete de la Lotería de Concepción... En esas cifras minúsculas, hay toda una historia de riquezas... de alegrías... de satisfacciones y de solidaridad social!

Porque los varios miles de personas que después de cada sorteo cobran sus premios hasta completar más de nueve millones de pesos, ¡son solamente una parte de los favorecidos con los sorteos de la Lotería de Concepción!

La parte más importante del dinero reunido con la venta de números, va a premios para los compradores... y el resto se distribuye entre obras nacionales de las que Ud., un familiar, o simplemente un hombre o una mujer cualquiera, puede obtener beneficios en cualquier momento!

- *La Universidad de Concepción se financia con la Lotería... y además entrega importantes sumas para*
- *el Hospital Naval*
- *el Hospital Militar*
- *el Hospital Clínico de la Universidad de Chile*
- *el Hospital Clínico de la Universidad Católica*
- *la Cruz Roja Chilena*

¡siempre hay miles que ganan con los sorteos de la Lotería de Concepción!

Publicitas

26 de Agosto... ¡nuevo sorteo gigante!

Una oportunidad para hacerse millonario en pocos segundos

Lotería de Concepción

Sortea el Sábado 26

SILLAS DE PASEO

y velocípedos, cómprelos más baratos en la fábrica:
GRAN AVENIDA
PARADERO 10
V. Blanco Viel
1202

OSNABURGO

$ 19.20 metro

Tocuyo pañales	$ 21.60
Lienzo blanco, pañales	26.40
Tocuyo listado	22.80
Etamina, visillos	36.—
Crea cruda, 160 cmts.	52.60
Escoceses finos	40.80
Cotí listado, fino	73.20

LA GENERAL DE TEJIDOS
Depósito N.o 1 — Morandé 617

GABARDINA

FINA

$ 280.— metro

— EN —

DEPOSITO "LUXOR"
SAN PABLO 960
(Interior)
Frente al Mercado Central

Gran LIQUIDACION

EN CALZADO FINO

ELEGANTE, de sport y ortopédico, para pies deformes o delicados.

Precios rebajados hasta 50 por ciento

SABADOS ABIERTO TODO EL DIA

Para damas caballeros y niños.

Aprovecha nuestra liquidación.

MONJITAS 795

CURSOS DE MODAS

Corte y confección. Rápidos, económicos. Sistema moderno. Profesora especialista. Alumnas confeccionan trajes, primer mes. Lencería. Clases diurnas y nocturnas. Ingrese hoy mismo. Si usted no queda plenamente satisfecha se le devolverá su dinero. Cursos de 2 meses, convenientes para dueñas de casa.

DIPLOMAS VALIDOS
NACIONAL ACADEMIA
DE CORTE Y CONFECCION
EDITH DAVIES CORREA
M. C. R.
Rosas 1353 — Fono 87174

Salón de Belleza VIRGINIA

PRECIOS DE INVIERNO

Permanentes al frío, desde	$ 240
Permanentes a la crema desde	100
Permanentes calientes desde	60
Tinturas desde	120

Peinados, manicure, lavados, depilación, pedicure. Precios con descuento. Trabajo garantizado por personal competente.

ABIERTO TODO EL DIA
TELEFONO 31007
ESTADO 260 — OFICINA 401
Al lado del ascensor.

"LA SALUD"

ROPA INTERIOR FINA
AJUARES PARA NOVIAS • SE RECIBEN HECHURAS
Novedades para Señoras
BLUSAS y VESTIDOS SPORT
Gaby
LINGERIE
PASAJE MATTE 97—POR HUERFANOS
FONO 32279

ANTES

Barrenar a mano significa: mucho esfuerzo y poco rendimiento.

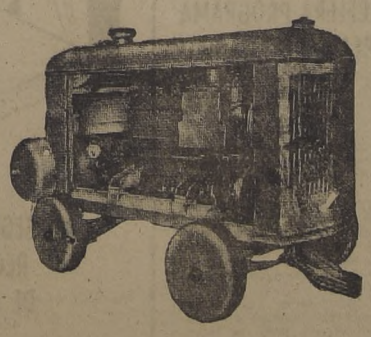

Con cargo a una EXPORTACION DE MANZANAS efectuada a SUECIA, se encuentran actualmente

"CORONAS SUECAS" DISPONIBLES

para la importación de mercaderías de la firma

Atlas Diesel

Compresoras, herramientas neumáticas, pistolas, máquinas cargadoras para minas. Entregas favorables. Visítenos para obtener mayores detalles y ofertas

Solicitudes previas podrán ser presentadas hasta el 10 de Septiembre inclusive, en las oficinas del Consejo Nacional de Comercio Exterior.

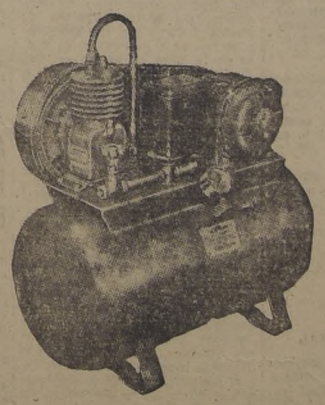

AGENTES GENERALES PARA CHILE

·SOLECIA LTDA·

MORANDE 322 – Oficina 211 – SANTIAGO
CASILLA 447 — TELEFONO 89337 CABLES: "SOLECIA"

AHORA

Con un avance automático se perfora fácilmente una cavidad de 16 pies, bajo las condiciones más económicas.

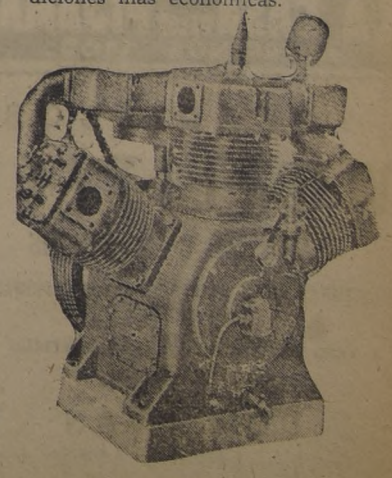

Vigoroso contraataque norteamericano en Naktong

ROMPIERON CABEZA DE PUENTE ROJA AL SUDOESTE DE TAEGU

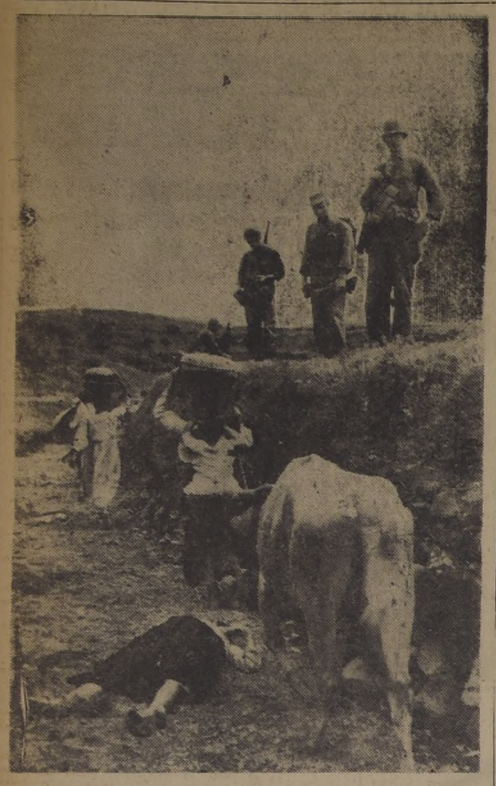

SUR DE COREA.— Soldados de Estados Unidos miran desde un pequeño montículo la huida de refugiados surcoreanos y el cadáver de una mujer muerta por los coreanos comunistas del norte. (Foto ACME).

NUEVO INTENTO DE COMUNISTAS EN LA RIBERA MERIDIONAL

TOKIO, martes 15 (UP). — (Por Ernest Hoberecht). — Las tropas norteamericanas, que contraatacan con gran vigor, penetraron hasta la mitad de la cabeza de puente comunista en el codo del río Naktong, y se cree probable que hayan trastornado los planes rojos para lanzar una gran ofensiva contra las defensas aliadas en el Naktong.

Los soldados de la Vigésimacuarta División de Infantería norteamericana atacaron a lo largo del perímetro de casi diez kilómetros de la cabeza de puente del Naktong, al sudoeste de Taegú. Se informó que en algunos sectores avanzaron más de kilómetro y medio, hasta llegar a unas alturas estratégicas cerca de la mitad de la cabeza de puente.

Por su parte, tropas de la Primera División de Caballería norteamericana destrozaron una cabeza de puente roja al oeste de Taegú. Se informó que entre 700 y 800 soldados comunistas fueron muertos.

En las primeras horas de la madrugada del martes no había señales de la gran ofensiva para la cual se dijo que los comunistas habían concentrado seis divisiones, con un total de quizás 60 mil hombres, en el frente de 32 kilómetros, a lo largo de la margen occidental del Naktong, frente a Taegú.

Un despacho del cuartel del Octavo Ejército norteamericano en Corea decía que los dirigentes militares de las fuerzas de las Naciones Unidas han expresado "cierto optimismo" sobre la situación general de las tropas aliadas, en este segundo aniversario de la Independencia de la República de Corea, y el 5.o aniversario del fin de la dominación japonesa.

POSIBLE OFENSIVA ROJA

En algunos centros se ha dicho que era muy probable que en este aniversario los comunistas iniciaran su gran ofensiva a lo largo del Naktong. Pero un despacho del cuartel del Octavo Ejército decía que en las horas de la madrugada del martes, por lo menos, no había más actividades en el frente que las de costumbre.

Un comunicado de medianoche del Cuartel General del general Douglas Mac Arthur informó que la Vegésimacuarta División reforzada con tropas de otra división obligó a los comunistas a retroceder casi un kilómetro en la principal cabeza de puente en el Naktong.

Pero los despachos del frente, que incluían los últimos acontecimientos, revelaban que los norteamericanos han avanzado más de un kilómetro y medio, y que se han establecido en una serie de alturas desde donde los comunistas habían estado causando serios problemas a los aliados.

Según un comunicado oficial, los comunistas contaban por lo menos con un tanque en la mencionada cabecera de puente.

POSESION DEL AERODROMO DE POHANG

El comunicado también informaba que el aeródromo de Pohang, el mayor y el mejor de la cabeza de playa aliada en Corea, seguía en manos "amigas". Pero la fuerza aérea lo abandonó cuando los comunistas avanzaron hasta los límites del mismo.

Se dijo que las tropas norteamericanas y sudcoreanas luchaban contra fuerzas que se creía pertenecían a la duodécima división norcoreana, al oeste de Pohang.

Informes del frente indicaban que los aliados trataban de penetrar entre las fuerzas comunistas que ocupan Pohang y varios millares de guerrilleros y soldados rojos que se encuentran en las colinas al noroeste de aquella ciudad.

El corresponsal de la United Press, Robert Vermillion, informó desde el frente de Pohang: "Soldados de infantería sudcoreanos y negros norteamericanos, apoyados por artillería tanquista e ingenieros, están decididos a mantener el control sobre el aeródromo (de Pohang), y esperan poder obligar a los comunistas a retirarse hacia las montañas".

SECTOR MERIDIONAL

En el sector meridional del frente coreano, los infantes de Marina norteamericanos ocuparon varias alturas, entre tres y cinco kilómetros al este de Sachón, y a casi 20 kilómetros al sur de Chinju.

Pilotos de reconocimiento norteamericanos informaron que los comunistas continuaban concentrando hombres y armamentos a lo largo de la margen occidental del río Naktong, en el sector de Taegú.

Aviones de caza y bombardeo ligeros norteamericanos atacaron en las últimas horas del lunes ocho grupos de camiones comunistas que avanzaban por la carretera principal, hacia Waegwan.

Un portavoz de las fuerzas aéreas informó que, pese al mal estado del tiempo, los cazas y aviones de bombardeo de la Quinta Fuerza Aérea norteamericana destruyeron siete tanques comunistas y dañaron otros diez. Los norteamericanos perdieron un B-26 el domingo por la noche y un F-51 (Mustang) el lunes por la mañana.

SITUACION GENERAL

De acuerdo con los informes oficiales y despachos del frente recibidos hasta las primeras horas de la madrugada del martes, la situación en los diversos sectores era la siguiente: sector sudoccidental: cazas norteamericanos y australianos destruyeron doce camiones comunistas en la carretera al sudoeste de Masan y otros seis cargados de soldados en la zona de Chinju.

Bolson de Changyong: los norteamericanos avanzaron más de un kilómetro y medio en la zona del codo del Naktong.

Sector de la Primera Div. de Caballería al Oeste de Taegu: aviones y artillería aliados atacaron a las fuerzas comunistas que se concentran en la margen occidental del Naktong. Las fuerzas terrestres norteamericanos "aniquilaron" entre 700 y 800 soldados rojos.

Bolson de Waegwan: tropas de Corea Meridional han seguido oponiéndose a que los comunistas puedan establecer posiciones sólidas en el curso de sus repetidos esfuerzos por cruzar el Naktong.

Costa oriental: fuerzas terrestres aliadas siguen en el aeródromo de Pohang, y los sudcoreanos están contraatacando a las fuerzas comunistas que penetraron hasta Kigye.

NUEVA CABECERA DE PUENTE ROJO

TOKIO, martes, 15 (U. P.) Las tropas comunistas establecieron una nueva cabecera de puente a través del río Naktong, a menos de 6 kilómetros al norte de la zona en donde se libra "la batalla del bolsón" en el cual las fuerzas norteamericanas tratan de destruir a una fuerza roja, calculada en unos 10.000 hombres.

Los despachos del frente informan que alrededor de 2.000 soldados comunistas realizaron un nuevo cruce del Naktong a 32 kilómetros al sudoeste de Taegu, poco antes del amanecer.

Los despachos agregaban que se habían enviado refuerzos norteamericanos a esa zona.

Ese fué el único nuevo cruce del río de que se tenía noticias hasta las 8 A. M. (hora local) en el frente del Nakton, en donde las fuerzas aliadas se preparaban para la ofensiva que era esperada para hoy que es el día de la independencia de Corea, y el segundo aniversario del establecimiento de la República de Corea Meridional.

Si los comunistas logran consolidar sus posiciones en la nueva cabecera de puente, podrían atacar desde allí hacia el sur en un esfuerzo por ayudar a los norcoreanos que se encuentran aislados en el "bolsón del Naktong" en la región de Changyong o atacar en dirección a Taegu.

La Infantería norteamericana, las fuerzas comunistas en el codo que ayer inició el asalto contra del Naktong, había logrado avanzar hasta la mitad de la cabecera de puente roja y apoderarse de una serie de importantes alturas.

DISTURBIOS CONTRA EE. UU. EN EL JAPON

TOKIO, 14.— (U. P.).— Mientras las fuentes oficiales daban cuenta de un creciente número de pequeños disturbios antinorteamericanos, en Japón, el Gobierno nipón colocaba sobre alerta a la fuerza policial del país, para hacer frente mañana a posibles desórdenes con motivo del quinto aniversario de la derrota del Japón y de la liberación de Corea.

Las autoridades municipales de esta capital han prohibido la celebración de reuniones públicas. Rechazaron cinco solicitudes para efectuar manifestaciones, inclusive dos reuniones de "Día de la Independencia" por organizaciones coreanas y una manifestación de "paz" a que iban a convocar los comunistas.

Hiroki Sato, Procurador General de la zona de Tokio, dijo que en Fukushima, parte septentrional de Hon Shu, se produjeron 300 disturbios antinorteamericanos el 10 de agosto solamente.

EN ARKANSAS SE FABRICARIA LA SUPERBOMBA

WASHINGTON, 14 — U P) — Las conjeturas sobre el sitio en que los Estados Unidos construirán su fábrica, avaluada en doscientos millones de dólares, para producir bombas de hidrógeno, colocan ese lugar en el sector suroeste del país.

Las noticias que se publican sitúan la fábrica en Arkansas; pero ellas han sido calificadas como "prematuras". Sin embargo, algunos círculos dijeron que ese estado figuraba entre los "candidatos" a tener fábrica de bombas de hidrógeno, en su suelo.

Las mismas fuentes añadieron que también otros estados figuraban con iguales probabilidades en la lista de los que pueden albergar la mencionada fábrica, según estudios que está haciendo la comisión de nergia atómica. Los estados de Texas y Oklahoma han sido mencionados en forma específica; pero se dijo que también hay otras localidades con iguales probabilidades.

El Presidente Truman ha solicitado al Congreso Nacional el gasto de 260 millones de dólares para iniciar el programa de construcción de la momba de hidrógeno Se tiene entendido que el grueso de esta suma será destinado a la construcción de la fábrica que producirá los materiales explosivos.

Una comisión conjunta de energía atómica de ambas ramas del Congreso discutió ya el problema del sitio en que se levantará la fábrica, con la comisión misma de energía atómica. En una declaración oficial, los legisladores manifestaron que dos factores pesaban fuertemente para la decisión final:

Primero: el sitio en que se construya la fábrica debe estar lo más lejos posible del alcance de cualquier enemigo; y, Segundo: el sitio debe estar también lo más cerca posible de las facilidades ya existentes para albergar los obreros de la fábrica.

La Comisión se quejó de los enormes inconvenientes que significa el manejo de las demasiado recargadas "poblaciones atómicas" de Oadk Ridge, Tennessee, y Los Alamos, en Nuevo México.

LOS NUEVOS TANQUES BRITANICOS. — 100 millones de libras costará a Gran Bretaña el nuevo plan de rearme de su Ejército. En este plan se ha consultado la modernización de las unidades mecanizadas. Entre ellas la construcción de los nuevos tanques "Centurion" de 48 toneladas con cañones pesados de 20 libras y andar de 21 millas por hora. (Foto BIPPA).

COMUNICADO DEL CUARTEL GENERAL DE MAC ARTHUR

TOKIO, 14.— (U. P.).— El siguiente es el texto del comunicado emitido a última hora por el cuartel del General Mac Arthur:

—La fuerza de operaciones que comanda el General Kean, ha logrado consolidar sus posiciones a lo largo de un cordón de cerros, a ocho kilómetros al este de Chinju, en tanto que los elementos de la retaguardia han proseguido sus operaciones de limpieza de las tropas comunistas que fueron sobrepasadas durante el curso de la reciente ofensiva.

Las tropas rojas que han quedado aisladas en estos bolsones, suman, según cálculos, unos 1.000 soldados. Aunque el enemigo está movilizando refuerzos a través del río Naktong, al sudoeste de Changycng, a fin de sostener a la cuarta división norcoreana, las fuerzas norteamericanas han atacado y hecho retroceder a dicha división aproximadamente un kilómetro. Se informó que un tanque norcoreano fué avistado sobre la orilla oriental en este sector.

En el sector oriental de lucha, las fuerzas combinadas aliadas se han trabado en lucha con fuerzas, que al parecer, pertenecen a la 12.a División norcoreana, la cual opera al este de Pohang.

El aeródromo que hay cerca de Pohang se halla aún en manos de las fuerzas aliadas, a pesar que la ciudad misma se halla ocupada por 200 soldados regulares y un número indeterminado de guerrilleros. Ha continuado sin cambio la situación en los alrededores de Yongdonk.

CRECIENTE DAÑO OCASIONAN LOS BOMBARDEOS A COREA DEL NORTE

TOKIO, 14.— (U.P).— (Por Charles Corddy).— Las protestas hechas por la Radio de Pyongyang, capital de Corea septentrional, contra los "bárbaros bombardeos (aliados) a las pacíficas zonas residenciales" han sido interpretadas aquí como una prrueba de que los aviones de bombardeo norteamericanos B-29 están causando crecientes daños a los recursos de los comunistas en armamentos, petróleo, etc., e impidiendo su transporte al frente.

Los norteamericanos están intensificando sus bombardeos estratégicos a los objetivos comunistas en Corea. El Mando de Bombardeo de la Fuerza Aérea del Extremo Oriente, que se encuentra bajo la dirección del mayor general Emmet C. O'Annells, declaró que ha cumplido su promesa de lanzar cinco mil toneladas de bombas por mes contra los objetivos rojos. Más de la mitad de esa cantidad de bombas han sido lanzadas contra los objetivos estratégicos y los restos sobre las posiciones rojas o cerca del frente de batalla.

Un estudio cuidadoso de las fotografías que se encuentran en poder del Alto Mando Aéreo demostró cuales son las actuaciones de la Radio de Pyongyang y cuán excelentes es la puntería de las escuadrillas aéreas norteamericanas.

Un ejemplo de la naturaleza de los ataques aéreos norteamericanos han sido realizados contra la refinería de petróleo de Chisen en Wonsan. Primero la refinería de Chosen fué el objetivo secundario de un puñado de Superfortalezas y de los aviones de la Armada. Circularon muchas versiones contradictoiras sobre los resultados. Pero las fotografías tomadas el 8 de agosto demostraron que los daños han sido muy pocos.

El día 10 de agosto se realizó un ataque con 50 Superfortalezas que lanzaron alrededor de 500 toneladas de bombas sobre la refinería de petróleo, patios ferroviarios y los talleres de reparaciones vecinos. Las fotografías tomadas el 12 de agosto demuestran que la refinería de Chosen quedó destruída y que las "zonas residenciales pacíficas" al otro lado de un río no han sufrido nada.

Los patios ferroviarios de Wonsan también fueron objeto de un ataque con 500 toneladas de bombas el 13 de julio, el primer ataque aéreo en gran escala de la guerra coreana.

Otros cuatro objetivos principales de los aviones de bombardeo norteamericanos han sido, Hungman que ha sido borrado ya de la "lista de futuros ataques" después del cese de los bombardeos, en los cuales se lanzaron 1.300 toneladas de bombas. En Hungman, se ha dicho que se encuentran las mayores fábricas de municiones y productos químicos del Extremo Oriente; los arsenales y patios ferroviarios de Pyongyang; los patios ferroviarios de Seúl; las instalaciones portuarias y ferroviarias de Najin-Dong, cerca de la frontera soviética.

En todos esos bombardeos contra los objetivos comunistas, en el curso de los cuales los B-29 han realizado más de mil salidas, sólo se perdieron dos Superfortalezas, una que fué derribada por cazas Yak el 12 de julio y la otra que tuvo que ser abandonada sobre el Mar del Japón al día siguiente.

UNA RED DE RADAR PROTEGE A EE. UU.

WASHINGTON, 14.—(UP).— Las zonas más vitales para la seguridad y potencial industrial de Estados Unidos se encuentran ahora totalmente protegidas contra un ataque tipo "Pearl Harbour", mediante una red de estaciones de radar y de aviones de caza.

Un vocero de la Fuerza Aérea dijo que la red de radars ha sido establecida con el equipo de la segunda guerra mundial.

Expresó que "la actual red no da una protección completa a toda la nación, sino que se concentra en aquellas zonas vitales para la seguridad del potencial industrial de la nación".

La Fuerza Aérea ha concentrado sus esfuerzos en la defensa de la parte norte del país, la zona que va por la frontera junto a Canadá y hasta, por lo menos, la mitad del territorio comprendido desde el Atlántico al Pacífico.

La Fuerza Aérea ha establecido igualmente varias bases especiales de radar en torno a las zonas industriales del noreste, parte central y noroeste del país.

ALEMANIA OCCIDENTAL PIDE PARTICIPAR EN EL EJERCITO EUROPEO

BERLIN, 14.— (UP).—El líder del Partido Democrático-Liberal, pidió que Alemania occidental se una rápidamente al ejército europeo propuesto por Churchill y aprobado por la Asamblea Europea, como única forma de que el continente escape del caos comunista.

Carl Hubert Schwennicke, líder de los demócratas-liberales en Berlín, escribió al periódico de su partido: "Alemania tiene la última oportunidad de escapar al caos comunista si reconoce el peligro de la situación actual y se une sin demora al Ejército de defensa de Europa.

"Alemania solo puede protegerse contra una nueva destrucción si forma parte de las fuerzas de defensa europea. Todas las otras ideas son ilusiones".

Schwennicke criticó la actitud negativa de los socialistas británicos y alemanes, respecto a la creación de un Ejército Unico Europeo. Agregó que la situación mundial actual requiere que tal ejército se cree con urgencia.

PARTE DE GUERRA DE COREA SEPTENTRIONAL

TOKIO, 14 (U. P.)— La radio comunista de Pyongyang, emitió el siguiente comunicado a las 10 P. M. (hora local), sobre las acciones del Ejército Popular norcoreano:

"Unidades del Ejército Popular, en todos los frentes de batalla, quebraron las líneas de defensa del ejército norteamericano, y han continuado avanzando.

La fuerza aeronaval norteamericana ha proseguido su despiadado ataque contra las zonas residenciales de la población civil indefensa.

Unidades navales de la flota estadounidense, entre las que se incluye un crucero, hicieron su aparición el 12 de agosto sobre la costa norte del paralelo 38 e intentaron bombardear el sector de Ongjin, pero fueron rechazadas por el fuego de la artillería de tierra.

El 13 de agosto la fuerza aérea norteamericana lanzó bombas sobre diversas zonas situadas al norte del paralelo 38. Otro avión fué capturado en Yonchon.

Ocupación portuguesa de Colonia de Goa no acepta Gobierno hindú

NUEVA DELHI, India, 14.— (U.P).— El Premier Pandit Nehru manifestó ante el Parlamento que India no podía aceptar la pretensión portuguesa sobre la colonia de Goa.

El Gobierno portugués rechazó la petición de India de discutir el futuro de esa colonia de la que afirmó que era parte integrante de Portugal.

Nehru, en una respuesta escrita, dijo: "Debemos expresar nuestro profundo desagrado y destacar que no podemos en forma alguna aceptar esto, como liquidación de esta cuestión ni que tampoco podemos aceptar seguir en la actual posición que no es satisfactoria".

Goa se encuentra a unas 250 millas al sur del puerto de Bombay y fué colonizada por Portugal en el siglo XVI.

5.o ANIVERSARIO DE LA RENDICION DEL JAPON

TOKIO, 14 (UP). — Mañana se cumplirá el 5.o aniversario de la rendición del Japón y del fin de la segunda guerra mundial.

Este aniversario encuentra a ese país técnicamente ocupado por las fuerzas aliadas; pero la mayor parte de dichas fuerzas se halla combatiendo en el frente coreano.

El 14 de agosto, a las 7 P. M. (15 de agosto, hora de Japón), el Presidente Truman anunció al mundo que este país había aceptado las condiciones de la rendición.

2,500 VOLUNTARIOS CANADIENSES IRAN A COMBATIR EN COREA

OTTAWA, 14.— (U.P).— Un vocero del Ejército anunció que 2.500 hombres se habían enrolado en la fuerza especial canadiense que irá a luchar en Corea.

Desde el miércoles pasado, día en que se dió comienzo al reclutamiento de voluntarios para el servicio activo y la fuerza especial expedicionaria, han acudido más de 8.700 hombres.

SE ACELERA PROGRAMA DE REARME BRITANICO

LONDRES, 14.—(UP).—Gran Bretaña se encontrará dispuesta a acelerar su programa de rearme para equipar las tropas adicionales que se pedirá al Parlamento que autorice, cuando se reúna en un período extraordinario de sesiones el mes próximo.

Fuentes dignas de fe dijeron que el Gobierno laborista está estudiando para invertir el propuesto fondo de defensa, en menos del período de tres años que se había acordado anteriormente.

Los informantes dijeron que será necesario acortar el período de defensa para la inversión de esos fondos, cuando el Parlamento apruebe la ampliación del período de conscripción de 18 meses a dos años.

El Primer Ministro Clement Attlee convocó al Parlamento a sesión para el día 12 de septiembre próximo.

NUEVO PROYECTIL COHETE UTILIZA EE. UU. EN COREA

TOKIO, 14 (UP). — Un vocero del Cuartel General del general Douglas Mac Arthur dijo que el nuevo cohete norteamericano "Tiny Tim" desarrollado por la Marina, fué utilizado por primera vez en combate, para destruir un puente en Chunjú, en la parte central de Corea dominada por los comunistas.

El cohete fué usado por primera vez por aparatos Corsair, que despegaron de portaaviones.

El "Tiny Tim" es un cohete que tiene un diámetro de 11 1/2 pulgadas, con una gran carga explosiva.

TITO NO APOYARA A RUSIA EN CASO DE UNA GUERRA

BELGRADO, 14. (U. P.)— El mariscal Tito dijo definitivamente por vez primera hoy, que Yugoeslavia no peleará automáticamente del lado de la Unión Soviética en el caso de una guerra entre Rusia y Estados Unidos.

El Primer Ministro dijo al periodista socialista indio, Kamlesh Benerji, en la más extensa entrevista concedida en muchos meses, que Yugoeslavia sólo iría a la guerra si es atacada.

"Ningún agresor puede contar con las simpatías del pueblo yugoeslavo, ni importa quien sea —dijo Tito—, pues eso estaría mal desde el punto de vista moral. La agresión no es un método nuestro para extender el movimiento revolucionario mundial".

En contestaciones efectuadas a la publicidad hoy a las preguntas de Benerji, en una entrevista de dos horas que le concedió hace dos semanas en su retiro en Brioni, isla del Adriático, el mariscal Tito dijo también que "yo dudo" de que la victoria norcoreana culmine en la independencia de Corea.

Esta ha sido la primera declaración concreta de Tito sobre la actitud de Yugoeslavia en cuanto a la guerra en Corea.

Tito también hizo éstas otras importantes manifestaciones:

1.— La China comunista comenzará a resistir a la dominación soviética cuando los rusos comiencen a explotar a China económicamente, como hicieron con Yugoeslavia.

2.— La resolución del Cominform contra Yugoeslavia fué el punto de partida para continuar la política soviética de dominar al mundo con el pretexto de que el partido ruso (comunista) es el que más experiencia tiene en el mundo".

Epidemia de encefalitis letárgica en el Japón

TOKIO, 14 (UP). — El Ministerio de Bienestar Social informó que se habían producido 35 casos fatales de encefalitis letárgica, y que el mayor número de víctimas había sido entre niños de corta edad. En la Prefectura de Tokio, el total de personas afectadas por esta epidemia llegó a 116, y han sido registrados como sospechosos otros 145 casos más, los que están siendo tratados en los hospitales.

Murió líder de rebeldes birmanos en un combate

RANGUN, (Birmania), 14.— (U.P).— Se informó que en un choque ocurrido con tropas del Gobierno, fué muerto Saw Ba Gye, líder de los rebeldes Karen.

Un informe recibido por fuentes extraoficiales dijo que el líder rebelde fué herido mortalmente en un encuentro ocurrido cerca de la aldea de Kawreik, a 64 kilómetros al este de Moulmein.

PRESIDENTE S. RHEE HABLARA HOY EN UNA CEREMONIA EN COREA

EN UN LUGAR DE COREA 14.— (U.P).— Se espera que el Presidente de Corea, Syngman Rhee, reafirme su confianza en la victoria final de las Naciones Unidas en su país, con motivo de celebrarse el martes el aniversario de la fundación de la República coreana, así como el quinto aniversario de la liberación coreana de la dominación japonesa.

El aniversario, probablemente será también celebrado por Corea Septentrional y se cree posible que los rojos traten de comenzar un gran ataque coincidiendo con la fecha.

La ceremonia será muy sencilla y modesta, de acuerdo con las exigencias de la guerra. Rhee hablará en una ceremonia que tendrá lugar en un pequeño teatro. Al acto asistirán representantes de las Naciones Unidas, diplomáticos, líderes militares y políticos, corresponsales de la prensa extranjera y algunos ciudadanos.

También hablarán en la ceremonia, el Embajador de Estados Unidos John Muccio, el presidente de la Asamblea Nacional Shin Iksi y el alcalde Hur Uk de la ciudad donde tiene su sede provisional el gobierno nacional.

día de la Independencia de Corea Septentrional.

Esos dirigentes incluyen al Vicepremier Kuo Mo Jo Lie, jefe del Departamento del Trabajo sidente del Gobierno Popular del y a Kao Chung King, vicepreNorte de China.

1 europeos muertos en una emboscada, Cambodia

SAIGON, 14.— (U. P.)— Se anunció oficialmente que cuatro europeos fueron muertos y otros cuatro raptados por los guerrilleros comunistas que efectuaron un asalto contra un teatro de la localidad de Chip en Cambodia.

El informe oficial expresa que un número no determinado de atacantes de Viet Minh, provisto de subametralladoras, cañones y morteros, tendieron una emboscada a unas 50 familias de dueños de plantaciones francesas, el sábado pasado al salir de un cine privado en Chip.

Cuatro franceses, inclusive una mujer, fueron muertos en la emboscada. Entre los raptores figuran una mujer y dos niños.

21 muertos en naufragio de un ferryboat en Japón

TOKIO, 14.— (U. P.).— Veintiún personas murieron y otras 12 han desaparecido, al partirse en dos el ferryboat "Saiwai Maru", de 42 toneladas, anoche, frente a la costa de Oita, en Kyu Shu.

Los 18 sobrevivientes de la catástrofe dijeron que la nave iba navegando a la deriva por una falla de la máquina, cuando fué azotada por una tempestad.

DIRIGENTES CHINOS EN COREA DEL NORTE

TOKIO, 14.— (U.P).— La radio comunista de Corea del Norte anunció que 21 dirigentes comunistas chinos habían llegado a Pyongyang, para asistir mañana a la celebración del

LAMPARAS
de CRISTAL, a PRECIOS de RECLAME
CREDITOS
FABRICA HERCO
— IRARRAZAVAL N.o 1920 —

Batas
DE LEVANTARSE
EL REGALO QUE SE APRECIA POR SU CALIDAD!

PARA TODAS LAS EDADES
LA CASA DE LOS PIJAMAS
HUERFANOS 1165.

TOCADISCOS
WURLITZER
PARA 24 Y 48 DISCOS
FUNCIONAN CON 1 o 2 PESOS. ULTIMOS MODELOS DEL AÑO 1950
Verlas EN DIEZ DE JULIO 89, SANTIAGO
Tratar en Valparaíso
DON EVAN
— TELEFONO 3665 —

Ahorre MAS Espacio
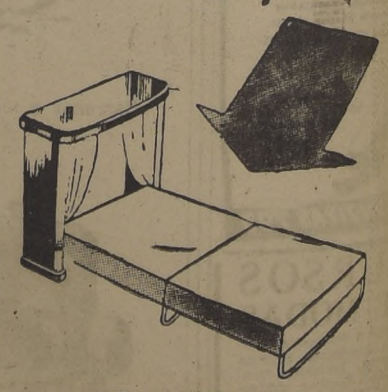
● SEGUN PLANOS RECIEN RECIBIDOS DE ARGENTINA
DEIK y CIA Ltda.
MERCED 593 STA ROSA 325

OVACIONADOS CADETES CHILENOS EN B. AIRES

DELEGACION DE LA ESCUELA MILITAR IMPRESIONO POR SU MARCIALIDAD

HOMENAJE A SAN MARTIN RENDIRAN HOY EN LA MAÑANA

BUENOS AIRES, 14. (U. P.)— La delegación de la Escuela Militar de Chile, que viene a participar en los actos en conmemoración del primer centenario de la muerte del general José de San Martín, llegó por ferrocarril desde Mendoza, poco después de las 8.30 horas de hoy, a la Estación Retiro, del ferrocarril transandino "General San Martín".

La delegación fué recibida por el Embajador Germán Vergara Donoso, por miembros de la misión diplomática de Chile, jefes de las Fuerzas Armadas chilenas que actualmente se hallan en esta capital, y por altas autoridades militares argentinas.

Centenares de chilenos residentes en esta capital, se congregaron en la estación y saludaron a los oficiales y cadetes y tropa, con aplausos prolongados, agitando banderas chilenas y argentinas.

Al descender los oficiales, cadetes y tropa del convoy, una banda militar argentina ejecutó el Himno Nacional de Chile, mientras una compañía militar rendía los honores de ordenanza. Después, la banda ejecutó el Himno Argentino. Ambas ejecuciones fueron saludadas con grandes aplausos de todas las personas que se encontraban en la estación.

A las 9 A. M., la delegación militar chilena inició su marcha hacia el Regimiento Motorizado N.o 1, en el barrio de Palermo, donde se alojará, cruzando las calles en impecable formación y desfilando marcialmente, en medio de los aplausos del público.

Decenas de chilenos que viven en esta capital, acompañaron a la delegación militar durante todo el camino, desde la estación hasta el cuartel de su alojamiento.

La locomotora que arrastraba el convoy en que llegaron los cadetes y tropa chilenos, venía adornada con el escudo chileno, con banderas de ambos países y hojas de palmera.

Los efectivos del 1er Regimiento Motorizado de Buenos Aires se alinearon frente al tren, en la calle interior que da acceso al andén internacional.

La marcialidad de los cadetes chilenos produjo salvas de aplausos al pasar frente a las dos grandes estaciones ferroviarias contiguas —Ferrocarriles Belgrano y Mitre—, a la hora cuando llegaban al centro, miles y miles de abonados de los suburbios, en trenes sucesivos.

Los periodistas chilenos que venían con la Escuela Militar, también marcharon con ellos por la Avenida Leandro N. Alem, hacia los cuarteles de Palermo.

La policía paralizó el tránsito de toda esa arteria interurbana, mientras pasaban los cadetes chilenos.

Los cadetes llegaron al cuartel del Regimiento Motorizado No 1, a las 10 A. M., siendo esperados en el patio principal, por el general Angel Solari, quien será el jefe del desfile del jueves, y por el general Francisco Sáenz, jefe de la Guarnición, más una compañía del regimiento, con estandarte y banda.

Solari y Sáenz estuvieron anteriormente en la estación, y allí, después de pasar revista a los cadetes, el general los saludó con un "Buenos días, cadetes", contestando la delegación con un sonoro "Buenos días, mi general".

Los cadetes, formados en el Regimiento rindieron honores al pabellón argentino a los sones del Himno Nacional. Después, una compañía argentina rindió honores al pabellón chileno, con el Himno de Chile. Luego se guardaron los pabellones con honores militares, y los cadetes se retiraron a su cuadra, donde descansarán despues del duro viaje.

El coronel Saglés, quien viene al mando de la delegación, declaró que al pasar por Alpatacal, ayer, hubo una emotiva ceremonia, con la asistencia de las autoridades argentinas de Mendoza.

El tren se detuvo en la estación y la delegación formó en el monumento a los cadetes chilenos caídos en 1927, haciendo uso de la palabra un jefe militar argentino, y Saglés, quien es sobreviviente de la tragedia de Alpatacal.

Después se depositaron ofrendas florales ante el monumento y, finalmente, los cadetes entonaron el himno de su escuela.

Con los cadetes llegó a esta capital el profesor Juan Farías, de la Escuela Militar, quien trae el saludo de sus colegas para los profesores civiles de la Escuela Militar argentina.

BUENOS AIRES, 14. (U. P.)— Los cadetes militares chilenos rendirán mañana un doble homenaje al Libertador San Martín, al pie del monumento y ante el mausoleo que se encuentra en la Catedral, en donde descansan sus restos.

Estos actos serán los principales que se realizarán mañana en honor de San Martín.

A las 9.30 A. M., toda la delegación militar chilena se reunirá junto al monumento que se encuentra en la Plaza San Martín, junto con una compañía del Colegio Militar argentino, y otra del Regimiento Motorizado N.o 1, para solemnizar la ceremonia de depositar una ofrenda floral y escuchar al Embajador de Chile, señor Germán Vergara Donoso.

Una vez terminada la ceremonia, la delegación chilena, con uniforme de parada, desfilará por las calles centrales, llevando el pabellón que portó el general O'Higgins a los campos de Maipú, hasta el mausoleo del Libertador en la Catedral, en donde quedará hasta el jueves, con una guardia permanente de cadetes chilenos.

El jueves será sacado este pabellón histórico, para lucirlo junto con una bandera chilena durante un desfile militar que marcará la culminación de los homenajes a San Martín.

El Centro Chileno Bernardo O'Higgins, que agrupa a una gran parte de la colonia chilena residente, envió un saludo al tren especial en que viajaban los cadetes militares, el que fué leído en la Estación Mercedes.

BUENOS AIRES, 14. (U. P.)— En una lucida ceremonia realizada en la Embajada de Chile, el general Teófilo Gómez entregó las condecoraciones conferidas por el Gobierno chileno a numerosos jefes de las Fuerzas Armadas argentinas.

El general Gómez, que representaba al Ministro de Guerra de Chile, hizo una brillante improvisación, destacando la hermandad de las armas de ambos países, enraizada en el histórico abrazo de San Martín y O'Higgins.

Le contestó el Comandante en Jefe del Ejército argentino, general Juan Carlos Sanguinetti —uno de los jefes condecorados— quien agradeció las expresiones del general Gómez, y subrayó que los pueblos, Gobiernos y Fuerzas Armadas de Chile y Argentina marcharon, marchan y marcharán siempre unidos.

Se brindó por Chile y Argentina, y los presentes pasaron al salón de recepciones de la Embajada, donde se sirvió un refrigerio, confraternizando los jefes de ambos países.

Asistieron al acto los cadetes de la Escuela Militar de Chile.

BUENOS AIRES.— Fotografía tomada en la Estación Retiro, al arribo de la delegación de Jefes de las Fuerzas Armadas Chilenas que participan en los actos conmemorativos del Centenario del General San Martín. De izquierda a derecha: el Embajador de Chile, don Germán Vergara Donoso; el general don Juan Carlos Sanguinetti, Comandante en Jefe del Ejército argentino; el General de División, don Teófilo Gómez, Jefe del Estado Mayor General del Ejército de Chile; el Coronel don Humberto Poblete, Agregado Militar a la Embajada de Chile; el Contraalmirante don Gustavo Carvallo, Jefe del Estado Mayor General de la Armada; el General del Aire, don Ismael Sarasúa; Jefe del Estado Mayor General de la Fuerza Aérea de Chile y el General don Alfredo Avalos, Jefe del Estado Mayor del Ejército argentino

ALMUERZO A JEFES MILITARES CHILENOS OFRECIO VERGARA D.

BUENOS AIRES, 14.—(UP).—El Embajador de Chile, señor Germán Vergara Donoso, ofreció hoy al mediodía, un almuerzo íntimo a los jefes militares chilenos, general Teófilo Gómez, contraalmirante Gustavo Carvallo y General de Brigada Aérea don Ismael Sarazúa, y a los oficiales de la delegación de la Escuela Militar, que llegó en la mañana a esta capital.

Mañana, a las 9.30 horas, el Embajador señor Vergara Donoso, los jefes militares chilenos y toda la delegación de la Escuela Militar de Chile, rendirán un homenaje al General San Martín, ante el monumento en la plaza que lleva su nombre, depositando una corona de copihues rojos traída desde Chile.

Al final de la ceremonia, hará uso de la palabra el Embajador Vergara Donoso.

Durante la ceremonia estarán presentes altos jefes argentinos y autoridades del Gobierno.

En la noche, a las 9 P. M., en la sede de la Embajada, se hará entrega de la Medalla Militar, a los Ministros de Defensa, general Sosa Molina; Ejército, general Franklin Lucero; Marina Mercante, almirante García, y Aeronáutica, brigadier Ojeda.

En esta oportunidad pronunciará un discurso el Embajador sirviéndose después una comida a dichos jefes.

7 MUERTOS EN DOS ACCIDENTES AEREOS EN LOS ESTADOS UNIDOS

NUEVA YORK, 14 (U. P.)— Dos aviones que transportaban, según se cree, un total de siete personas, se estrellaron hoy en dos puntos distintos del país, pereciendo todos sus ocupantes.

En Kellog, Iowa, un avión cayó en un campo cercano, y según los primeros testigos, las víctimas fueron un hombre, una mujer, y dos niños, sin que esta noticia haya sido aun confirmada.

En Atlanta, Georgia, se informó que tres personas perecieron al estrellarse su avión a unos seis metros de una residencia que dista ocho kilómetros de esa ciudad.

La Policía informó que no había sido posible aun identificar a las víctimas, a causa del horrible estado de mutilización en que quedaron sus cadáveres.

HOMENAJE A CADETES MUERTOS en ALPATACAL

MENDOZA, 14 (de nuestro enviado especial, don Pablo Estay). — En Alpatacal el convoy que conduce a Buenos Aires a la Escuela Militar Chilena, hizo un alto en el camino para que los cadetes recordaran a sus camaradas del año 1927, que murieron trágicamente en una madrugada de julio del año mencionado.

Descendimos del tren con emoción al divisar un gran monumento de granito y bronce que recuerda ese trágico acontecimiento en que perdieron la vida cadetes y soldados de la Escuela.

Hubo breves ceremonias presididas por el Ministro de Finanzas de Mendoza, señor Juan José Nocetti, por el Cónsul general de Chile en Mendoza, señor Mario Mario y oficiales argentinos. Hablaron en esta oportunidad, a nombre del Gobierno el Ministro Nocetti, el mayor Enrique Pusineri, representante de la zona militar de Cuyo, quien expresó que aun no ha sido cicatrizado el dolor de Alpatacal, agregando que mientras existiera un argentino, siempre se tendrá presente la nobleza del pueblo chileno que sabe hacerse presente en forma brillante en los grandes acontecimientos de la vida argentina.

La banda ejecutó el himno patrio. Los cadetes presentaron armas, hablando después el Coronel Sagües, sobreviviente de la catástrofe, en emocionadísimos términos que provocaron una silenciosa impresión en todos los presentes.

Agradeció profundamente conmovido, las palabras del Ministro Nocetti y del mayor Pusineri, terminando el señor Sagües por rendir un homenaje a la Escuela Militar, a sus cadetes caídos en la pampa infinita que en estos momentos recibe nuevamente el paso marcial de los jóvenes militares chilenos en misión de afirmación chileno-argentina.

Luego se colocaron ofrendas florales por el mayor Cusineri, en representación del Ejército Argentino, y por el Coronel Sagüez, por el chileno.

Después de esta ceremonia el convoy continuó su marcha hacia Buenos Aires.

VENDO
CAJONES
VACIOS
BOTILLERIA
SAN DIEGO 1959

AYUDA MILITAR A LOS PAISES DE LATINOAMERICA AUMENTARA EE. UU.

WASHINGTON, 14.— (UP).— (Por Vincent Wilber). En fuentes por lo general fidedignas de los Departamentos de Estado y Defensa, se informó hoy que se tienen bajo estudio planes para dar a los países latinoamericanos una mayor ayuda militar, incluyéndose la posibilidad de enmendar las leyes vigentes para que los países al sur del Río Grande, puedan recibir con mayores facilidades material bélico norteamericano.

En fuentes del Departamento de Estado se negó que actualmente se esté preparando ningún proyecto de ley con este fin, pero se dijo que "las cosas se mueven con mucha rapidez y estamos estudiando un número de posibilidades".

El problema, según ha sido analizado por peritos en asuntos latinoamericanos en esta ciudad, es que, de acuerdo con el actual programa de ayuda militar, los países latinoamericanos deben pagar a Estados Unidos la enmienda a la ley, permitiendo a Estados Unidos reducir el costo de tales materiales bélicos cuando se suministre a ciertos países, entre ellos a las Repúblicas americanas.

Pero los funcionarios creen que si la situación mundial continúa igual o peor, la citada enmienda no sería suficiente.

Además, señalan que algunos países latinoamericanos han manifestado claramente que necesitarán recibir gran cantidad de material norteamericano, y tal vez ayuda militar de carácter técnico, antes de hacer aportaciones de sus propias fuerzas armadas para ayudar a la lucha de las Naciones Unidas en Corea.

Los funcionarios creen que una forma de resolver el problema es que el Presidente y el Congreso aprueben una enmienda a la ley básica de ayuda militar, autorizando el envío sin compensación, de material bélico a los países latinoamericanos.

Se sugiere que se aumenten los fondos de las misiones militares norteamericanas a los países latinoamericanos. Dicen los funcionarios que algunos diplomáticos latinoamericanos han sugerido que posiblemente la ayuda norteamericana pueda hacerse sobre la misma base que la ayuda a los países del oeste de Europa pertenecientes al Pacto del Atlántico Norte. Estados Unidos ha informado a los citados diplomáticos, dijeron los funcionarios, que el Gobierno norteamericano está estudiando el asunto.

Se señala que aun en el caso que los países latinoamericanos tengan dinero para pagar por la adquisición de material bélico norteamericano en grandes cantidades, las exigencias de la guerra coreana han reducido considerablemente las existencias de material en Estados Unidos, quedando muy poco disponible.

La ley de ayuda militar especifica que sólo material en exceso de las necesidades de las Fuerzas Armadas puede ponerse a disposición de otros países.

En cruenta batalla un ranchero mexicano se defendió de policías

GUADALAJARA, México, 14 (U. P.)— La Policía anunció que 12 personas resultaron muertas y otras 10 heridas a raíz de una batalla campal que sostuvieron durante toda la noche fuerzas de una patrulla militar y veinte trabajadores de un rancho.

La batalla comenzó cuando el propietario de un rancho el ciudadano español Narciso Lozano, se negó a ser detenido para ser interrogado acerca de un asalto contra el Alcalde de La Resolana.

Los trabajadores del rancho, a una orden de Lozano, abrieron el fuego cuando una patrulla armada vino a prender a Lozano. A consecuencia de la refriega fallecieron cinco soldados y siete civiles. Fueron heridas también dos mujeres.

Lozano quedó herido y fué detenido más tarde, al poner se término a los disparos por ambas partes. Los médicos que asisten a Lozano declararon que abrigaban esperanzas de salvarlo, a pesar de haber recibido seis disparos en el pecho.

Si Lozano se restablece, será procesado por asesinato junto con los demás hombres que lo apoyaron en este encuentro armado.

VOLVIO A BELGICA LA ESPOSA DE LEOPOLDO

BRUSELAS, 14.—(UP).— La esposa plebeya del Rey Leopoldo III, Princesa de Rethy, llegó por la vía aérea a esta capital, poniendo así fin a cinco años de exilio.

La hermosa princesa, quien fué un factor en la turbulenta controversia que costó a su esposo el trono, regresó en un avión de transporte belga con Leopoldo.

El Rey abandonó Bélgica secretamente el viernes para ir a buscarla a Ginebra.

Se prohibió el acceso de los periodistas al campo de aviación y los caminos que conducen a él, y no hubo anuncio oficial sobre la llegada de la Princesa.

Los realistas temen que su regreso pueda reanimar las manifestaciones que obligaron a Leopoldo a delegar sus poderes reales en su hijo de 19 años de edad, Baudouin.

RCA Victor

LA MAS ALTA
expresión en Radio

Presenta dos de sus magníficos receptores, dignos del hogar mas exigente. Su fidelidad de recepcion, en ambas ondas, su pureza tonal y sus hermosos gabinetes, son caracteristicas exclusivas de RCA Victor.

MODELO 9-Q-53
Superheterodino de 8 tubos.
Corriente alterna.
Ojo Mágico.
Ondas corta y larga.
7 bandas de sintonia, 5 ensanchadas.
Conexión para el alto parlante adicional
Sobrio y lujoso gabinete enchapado

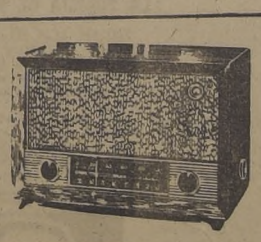

MODELO Q-312
Circuito superheterodino de 6 tubos
Corrientes alterna y continua.
Ojo Magico.
Ondas corta y larga.
Bandas semiensanchadas.
Altoparlante de 6".
Gabinete de madera con guarniciones metálicas.

Examínelo y pruébelo donde su distribuidor RCA Victor, que le otorgará cómodas cuotas mensuales

RCA VICTOR

UN CIRCULO que le favorece..!

★ Guzmán Hernández — 86813

COMPRE HOY UN SITIO URBANIZADO Y CON ESPLENDIDA MOVILIZACION A LA PUERTA CON SOLO

$ 5.000 de pie

Y EL SALDO EN 30 CUOTAS MENSUALES. PRECIOS DESDE $ 98.900.—

Si usted lo desea podemos construirle en su sitio una casa asísmica de 2, 3 ó 4 dormitorios, living-comedor, dependencias.- Parquets sobre concreto. Chimenea, cierros interiores y exteriores.

CASAS DESDE
$ 260.000

con $ 15.000 al contado y (20) veinte mensualidades.
Arquitecto: Guillermo Infante R. T.

JORGE MUNITA INFANTE
PROPIEDADES
LA BOLSA 64 - OF. 323 - PISO 4°

NOTICIAS DE AMERICA LATINA

ARGENTINA

SAN CARLOS DE BARILOCHE, 14.— (UP).— A causa del mal tiempo quedaron suspendidas las pruebas del Noveno Campeonato argentino de esquí, que debían iniciarse con el auspicio de la Federación Argentina de Esquí y Andinismo.

BUENOS AIRES, 14.— (U. P.).— Para participar en la concentración aeronáutica partirán mañana desde San Justo hacia Sao Paulo, Brasil setenta aviones civiles argentinos.

BRASIL

RIO DE JANEIRO, 14.— (U. P.).— El senador Goes Monteiro, que como Ministro de Guerra en 1945 asumió el mando de las fuerzas armadas para deponer a Getulio Vargas, se reconcilió con su antiguo jefe con quien mantuvo una prolongada entrevista hasta la madrugada del domingo. El encuentro se realizó en la residencia de un dirigente laborista y tuvo el carácter puramente personal, según declaró Goes Monteiro, a los periodistas, y consideró absurdos los rumores de que iría a intentar que Vargas desistiera de su candidatura.

ACCIDENTE AEREO EN EL BRASIL

PORTO ALEGRE, 14 (UP).— Un pequeño avión que operaba como taxi aéreo entre localidades del interior del Estado, cayó en la ciudad de Sao Jerónimo, mientras se hallaba en pleno vuelo.

Perecieron sus tres ocupantes: el piloto y dos pasajeros.

PERU

LIMA, 14.— (U. P.).—El Ministro de Aeronáutica, general José Villanueva, se ha hecho cargo del Ministerio de Marina, en forma temporal, mientras dura la ausencia del titular contraalmirante Roque A. Saldías, quien ha viajado por vía aérea hacia Estados Unidos.

PERU

LIMA, 14.— (U. P.).— Una imagen de la Virgen Inmaculada será obsequiada a la esposa del Presidente de Argentina, señora Eva Duarte de Perón, por la Asociación de "Padres de familia del barrio 27 de octubre". Dicha imagen es obra de un artista de la colonia, y está trabajada sobre piedra de Huamanga, con oro y plata, y perteneció al oratorio particular del Generalísimo don José de San Martín, Libertador y Protector del Perú, durante su permanencia en este país.

BREVES DEL CABLE

VACACIONES "FERROGOSTO" EN ITALIA

ROMA, 14.— (UP).— El éxodo italiano estaba en vías de realización. Casi todo el mundo está abandonando la ciudad para las vacaciones durante la tradicional fiesta de "Ferrogosto" que comienza el quince de agosto.

Roma, Turín, Génova y Florencia están vaciándose rápidamente y los trenes, ómnibus y otros vehículos salen completamente llenos. En Milán, centro de los ferrocarriles del sistema italiano, están llegando tanto forasteros como saliendo milaneses.

HURACAN AMENAZA EN EL CARIBE

MIAMI (Florida), 14.— (UP).— Una tormenta de reducida fuerza ha surgido a unas 400 millas al norte de Puerto Rico y amenaza con convertirse en un verdadero huracán.

La Oficina Meteorológica local informó que los aviones localizadores de tormentas habían ubicado el centro del fenómeno e informado acerca de la poca fuerza que tenía por ahora.

IMPEDIRA INDIA TRAFICO DE ARMAS AL TIBET

NUEVA DELHI, 14.— (UP).— El Gobierno de India informó que no se autorizaría la entrega de armas a aquellas personas que viven junto a la frontera con el Tibet.

Una declaración oficial decía que el Estado fronterizo de Utar Pradess había hecho entrega de armas a los comerciantes hindúes que trafican con el Tibet, a fin de protegerlos contra los ladrones.

LA HAYA, 14.— (U. P.).— Fué inaugurado hoy por el Ministro de Justicia, A. M. Struycken, el Duodécimo Congreso Internacional Penal y Penitenciario, al cual asisten 500 delegados de 22 países.

A este Congreso asiste como delegado de Chile, el doctor Israel Prapkin, jefe del Instituto de Criminogía de Chihle.

MADRID, 14.— (U. P.).— Después de una permanencia de tres meses en España ha emprendido el regreso a Chile, el conferenciante, señor Humberto Pinto Díaz, en el transatlántico "Cabo de Hornos".

Se dispone pronunciar conferencias en Uruguay y Argentina, especialmente invitado por centros culturales.

BERKELEY (California), 14.— (U. P.).— La Universidad de California informó que se registró en su sismógrafo a las 4.03 P. M., hora del Pacífico, un temblor de tierra de "moderada intensidad" que tuvo lugar a 9.280 kilómetros al sur de Berkeley, probablemente al norte Argentina.

Fué un terremoto de hondo foco, de 560 kilómetros de profundidad y duró como una hora", dijo Don Toche, sismólogo auxiliar de la Universidad.

CONTABILICE SIN ESFUERZO
CONSULTE PROBLEMAS DE CONTABILIDAD
Por JOAQUIN RAUL y JORGE SEOANE
Para resolver los múltiples problemas de la contabilidad moderna. Obra de extraordinaria utilidad que contiene sistemas contables para 66 ramos diversos.
PIDA DATOS ENVIANDONOS ESTE AVISO
SELECCIÓN CONTABLE
MAC-IVER 205 — CASILLA 13181
SANTIAGO
Nombre .....
Dirección .....

BATIDORAS "GILBERT"

CON LOS SIGUIENTES ACCESORIOS
1 Exprimidor de jugos.
2 Batidores.
1 Batidor de cocktails.
1 Máquina moler carne.
1 Abridor de tarros
3 Juegos cortadores de papas.
3 Fuentes de vidrio opaco.
FACILIDADES DE PAGO. DESCUENTOS A COMERCIANTES DEL RAMO
SCHKOLNIK HNOS. MONJITAS 739

Nueva gestión india de paz ha sido propuesta al Consejo de Seguridad

PLAN PRESENTO EL DELEGADO HINDU, SIR BENEGAL RAU

LAKE SUCCESS, 14.—(UP).—(Bruce Munn).— El Consejo de Seguridad de las Naciones Unidas se reunió a las 3.14 P. M., en medio de informes de que India ha reanudado sus gestiones de paz, y que propondrá que seis miembros no permanentes del Consejo inicien inmediatamente estudios para la creación de un "gobierno postbélico" para una Corea libre y unida. En esferas informadas se dijo que era muy probable que durante la sesión de hoy el delegado indio Sir Benegal Rau, presentará de modo oficial su propuesta.

La sesión comenzó con la traducción al francés — que demoró alrededor de 45 minutos — del discurso que pronunció en ruso el delegado soviético Jacob Malik el viernes pasado.

Se dijo que India cree que si las Naciones Unidas se comprometen a unir a Corea, desaparecería lo que, según esferas indias, es el principal motivo de la invasión norcoreana a Corea Meridional, y podría lograrse así la paz.

Según esferas autorizadas, el delegado indio Rau, ha consultado en privado con los miembros de otras delegaciones sobre la formación de una comisión de pequeñas naciones "neutrales", que prepararía una "Constitución para una Corea unida".

La comisión estaría formada por seis miembros no permanentes del Consejo: India, Egipto, Noruega, Ecuador, Cuba y Yugoeslavia.

Al mismo tiempo, se dijo que Rau está sondeando a otros delegados sobre la conveniencia de insistir de nuevo en la admisión de China comunista en las Naciones Unidas.

Se dijo también, en esferas allegadas a las NU, que había además de la India, otra "fórmula de transacción" elaborada por ciertas "potencias pequeñas, y cuyo contenido se mantenía en el mayor secreto sobre la cuestión de la admisión de China comunista.

Observadores señalaron que el de Rau era similar al propuesto en 1948 por el entonces Canciller Argentino, Juan Atilio Bramuglia para resolver la cuestión de Berlín. Bramuglia basaba en sus esfuerzos en la labor de las "pequeñas potencias" Aunque Bramuglia no tuvo éxito inmediato, después de los esfuerzos de los "seis pequeños". Estados Unidos y Rusia llegaron a un acuerdo sobre Berlín.

El delegado de Ecuador, Antonio Quevedo al iniciar el debate, dijo a Malik, presidente del Consejo durante todo el mes de agosto, que no sería propio invitar a los norcoreanos a que enviaran un representante al Consejo de Seguridad en estos momentos.

Señaló Quevedo que ésta, técnicamente, es la cuestión que el Consejo debate: Si la invitación hecha por el Consejo el 25 de junio a Corea Meridional, tiene todavía validez y si también debe invitarse a Corea Septentrional a enviar representantes.

Quevedo dijo: "El Presidente, (Malik), ha actuado de tal modo que el Consejo no ha tenido otra alternativa que la de andar a la deriva de buen o mal grado, siempre que el presidente lo ha deseado. El (Malik), ha dicho "seguidme y tendréis la paz; abandonadme y tendréis la guerra". Esto es grave. ¿No podemos tener una paz que no nos sean impuestas?

"El mundo libre que puede pensar después de oír, que desee reunirse cuando lo desee, criticar a su gobierno, establecer contacto con otros pueblos, celebrar elecciones libres y entrar y salir de su territorio libremente, este mundo libre sabe que este no es un caso en que un estado esté imponiendo su deseo a otros 52 estados.

"Este es un caso en que 53 estados tienen una idea sobre el derecho y la justicia, y quieren que se respete esa idea. Este Consejo no puede acceder a que se siente en esta mesa a un agresor, mientras no afloje los dedos con que trata de estrangular a su víctima".

LAKE SUCCESS, 14 (UP). — (Por Bruce Munn). — El delegado de la India, Sir Benegal Rau, sugirió al Consejo de Seguridad que encargue a sus "seis pequeñas potencias", miembros no permanentes, que preparen planes para tratar de poner fin a la guerra en Corea y para el establecimiento de un gobierno postbélico en una Corea libre y unida.

Rau formuló su propuesta en forma de "sugestión" al Consejo, diciendo que la presentaría en forma de propuesta oficial si recibe el "apoyo suficiente" de sus colegas.

El delegado indio sugirió que una comisión de las pequeñas potencias del Consejo estudie todas las propuestas para poner fin a la guerra y la creación de un gobierno en la postguerra y que el Consejo fije un plazo a esa comisión para la presentación de su informe.

Rau insistió, empero, en que cualquier plan que acuerde la comisión debe basarse en la resolución del Consejo de fecha 25 de junio, que ordenaba a los invasores de Corea Meridional suspender las hostilidades y retirarse al norte del paralelo 38.

Rau en su discurso ante el Consejo, dijo: "Supongamos, por ejemplo, que el Consejo nombrara una comisión formada por sus miembros no permanentes para estudiar todas las resoluciones o propuestas que hayan sido hechas o vayan a ser presentadas para una solución pacífica y justa de la cuestión de Corea —cosa que naturalmente incluiría las propuestas sobre el futuro de Corea— y presente al Consejo sus recomendaciones en una fecha determinada.

"He dicho resoluciones o propuestas, porque, además de las ya presentadas por Estados Unidos y la Unión Soviética, quizás otros presenten nuevas propuestas, por ejemplo la comisión coreana de las Naciones Unidas.

"He sugerido una comisión de miembros no permanentes, porque a ninguno de ellos se le puede acusar de tener ambiciones expansionistas. Mientras tanto, así se evitaría al Consejo la necesidad de seguir discutiendo, por lo menos, dos de las resoluciones que tiene ante sí, porque ellas se refieren a una sola solución pacífica de la cuestión y, por consiguiente, serían estudiadas por la comisión".

Rau señaló que, "en ningún momento, este Consejo tendrá que preparar y dar a conocer sus planes sobre el futuro de Corea una vez que cesen las hostilidades y las autoridades de Corea Septentrional retiren sus fuerzas de acuerdo con las resoluciones ya aprobadas por el Consejo. La labor de la comisión puede ser de gran ayuda para tal fin".

El delegado indio dijo que el conflicto de Corea causaba gran preocupación a su gobierno.

APOYO FRANCES

La propuesta de Rau fué apoyada inmediatamente por el delegado de Francia, Jean Chauvel. Este dijo que el "impasse" provocado en ese organismo de las Naciones Unidas por la Unión Soviética, tiene por objeto ayudar la invasión norcoreana a Corea Meridional.

Dijo Chauvel que "paralizar al Consejo, que ha asumido la responsabilidad de las Naciones Unidas en cuanto a la defensa de la República de Corea, es ayudar a los agresores norcoreanos. Es completamente evidente que se está haciendo un gran esfuerzo para destruir la solidaridad del Consejo, aislar a Estados Unidos hacer al Gobierno de Washington responsable de lo que, un falseamiento de hechos y por fines de propaganda, se trata de hacer aparecer como una agresión norteamericana al pueblo de Corea".

Chauvel dijo que Francia apoya el plan indio e hizo un llamamiento a la delegación soviética para que permita al Consejo volver a dedicarse a sus tareas de paz. El delegado francés dijo: "Ahora tenemos la ocasión, podemos aprovecharnos de ella ahora mismo" (refiriéndose a la propuesta india).

Chauvel calificó de "desvergonzada" la acusación soviética de que Estados Unidos había facilitado a la República de Corea armas para una "agresión".

El avión Douglas DC—4 de la PANAGRA en el momento en que efectúa su decollage en el aéreopuerto de Quito durante los vuelos de prueba del JATO, que la línea acaba de completar en la capital ecuatoriana. El JATO es un sistema de retropropulsión a chorro, que se instala como una medida de precaución para el decollaje en aéreopuertos situados a grandes alturas. Estos ensayos son los primeros de este tipo efectuados en el Ecuador.

COMISION DE SEIS POTENCIAS SUGIERE FORMAR PLAN INDIO

LAKE SUCCESS, 14.— (UP).— El delegado de la India, Sir Benegal Rau, declaró en rueda de periodistas, que la India ha propuesto, en privado, que creen una comisión de las seis potencias pequeñas del Consejo de Seguridad, para definir y exponer claramente los objetivos de la acción bélica de las Naciones Unidas en Corea y estudiar los planes para un gobierno postbélico de una Corea libre.

Rau insistió en que cualquier plan que discuta la comisión de las seis potencias no permanentes del Consejo estaría sujeto al cumplimiento por parte de los norcoreanos de la orden del Consejo de Seguridad que disponía el cese de las hostilidades en Corea y la retirada de los invasores comunistas al norte del paralelo 38.

Dijo Rau, que cuando le tocara el turno de hacer uso de la palabra en la sesión de hoy del Consejo, presentaría oficialmente su plan que, agregó, cuenta con la aprobación del Primer Ministro Jawaharlal Nehru.

Rau comparó la propuesta declaración sobre los "objetivos bélicos" de las Naciones Unidas, en Corea a la decisión de Roosevelt y Churchill durante la segunda guerra mundial de promulgar la Carta del Atlántico.

Dijo que el plan indio tenía como objetivo tratar de poner fin a la guerra y mostrar al pueblo coreano la clase de Gobierno libre y unido que podría tener después.

Voluntarios para Corea se alistan en Holanda

LA HAYA, 14 (U. P.)— Autoridades del Ejército holandés dijeron que el alistamiento de fuerzas voluntarias para la lucha en Corea durante los dos días de conscripción, había pasado de 400 hombres.

Explicaron que el número de voluntarios para Infantería de Marina y de Tierra llegó hoy al mediodía a 330 personas.

Impide Italia visita del cantante negro Robeson

ROMA, 14.— (U. P.).— La organización italiana de partidarios de la paz envió una vigorosa protesta al Ministro del Interior, Mario Scelba, alegando que se ha impedido que el barítono negro, Paul Robeson entre a Italia para cantar ante los comunistas el próximo día 27.

En protesta, los comunistas acusaron a Scelba, de violar la Constitución de Italia y de impedir que Robeson pueda hacer uso de las libertades políticas "a petición de un Gobierno extranjero". Esto último se interpreta como alusión a Estados Unidos, cuyo Departamento de Estado recientemente declaró nulo el pasaporte de Robeson, impidiendo así que saliera del país.

HUELGA AFECTA A ZONA MINERA DE LOS EE. UU.

NUEVA YORK, 14 (UP). — Entre cuatro mil y cinco mil obreros de la Tennessee Coal Iron y la Railroad Company se declararon hoy en huelga en Birmingham, Alabama, paralizando las operaciones mineras en esta gran sucursal de la U. S. Steel Company.

En Chicago, los sindicatos obreros firmaron contratos de dos años con la Armour & Company, disponiendo un aumento de jornal de once centavos por hora, y se espera que otros frigoríficos sigan la pauta trazada por la Armour, y se evite una huelga que paralizaría todas las operaciones de elaboración y conservación de las carnes.

En Detroit, los obreros del sindicato de automóviles declararon que si la compañía Ford rehusa comenzar las negociaciones para la firma de otro contrato con aumento de los jornales, el asunto será puesto a votación entre los obreros para determinar si ir o no a la huelga.

En Birmingham, el sindicato de obreros unidos del acero, afiliado al Congreso de Organizaciones Industriales, declaró que la huelga posiblemente sea larga, porque la compañía tiene suficiente mineral extraído para trabajar los altos hornos durante 45 a 60 días. Los obreros exigen una reclasificación en sus empleos, con el fin de lograr aumentos de nueve a trece centavos por hora.

El contrato firmado entre la Armour y dos sindicatos obreros —uno de la Federación Norteamericana del Trabajo y el otro del Congreso de Organizaciones Industriales— incluye a 30.000 obreros y cortadores de carnes, y dispone ajustes en los pagos por las labores a destajo; una mejoría en las cláusulas relativas a los accidentes y enfermedades de los obreros, y "varias mejorías en las condiciones del trabajo".

Los dos sindicatos, que antes eran violentos rivales, cooperaron íntimamente en las negociaciones, y anunciaron de antemano que no firmarían el contrato sin consultar con el otro. Ambos sindicatos dominan a 120 mil obreros entre los cuatro grandes frigoríficos —Swift, Cubahsy, Wilson y Armour.

VENDO
1 par de barandas leñeras
Carrascal 3791

NUEVO DOGMA SOBRE LA ANUNCIACION SERA PROCLAMADO EN ROMA

CIUDAD DEL VATICANO, 14 (U. P.)— El Vaticano anunció oficialmente que el Papa Pío XII convocará a reunión secreta al consistorio para la proclamación del nuevo dogma sobre la asunción de la Virgen María.

Agregó que la reunión del consistorio se efectuará el 30 de octubre y que el Santo Padre hará la solemne proclamación del dogma el próximo primero de noviembre, fiesta de Todos los Santos.

El "Osservatore Romano", dice: "Se nos informa que su Santidad el Papa Pío XII tiene la intención de celebrar una reunión secreta del consistorio el lunes 30 de octubre de este año, con el objeto de anunciar su deseo de proclamar el miércoles subsiguiente el 1.o de noviembre, fiesta de Todos los Santos, en la Basílica del Vaticano, el dogma de la asunción de la Santísima Virgen María al cielo".

El nuevo dogma será el primero proclamado por la Iglesia Católica Romana en los últimos 96 años. El dogma hará oficial lo que los católicos siempre han creído, es decir que la Virgen María inmediatamente después de su puerte subió al cielo en cuerpo y alma.

El Vaticano dió a la publicidad la información en la víspera de la fiesta de la asunción, que ha estado en el calendario católico durante siglos. El nuevo artículo de fe será anunciado casi al cumplirse los 96 años de haberse proclamado el dogma de la Inmaculada Concepción, el 8 de diciembre de 1854.

El Papa Pío XII, con fecha 1.o de mayo de 1946, envió una carta a todos los obispos del mundo pidiéndoles la definición del dogma. El Pontífice dió ese paso, después de que 113 cardenales 2.523 patriarcas arzobispados y obispos, 82.000 sacerdotes y monjes y más de mil fieles solicitaron la proclamación oficial del dogma. La proclamación oficial del dogma de la asunción en la Iglesia de an Pedro, la más importante de todos los templos católicos, será un acontecimiento histórico para la Iglesia.

Los dignatarios católicos de la más elevada jerarquía, en medio de una gran pompa y acompañados por el Sacro Colegio de Cardenales, y la Corte Pontifical, escucharán al Santo Padre hacer la proclamación. La fecha de la ceremonia y el nombre de Pío XII quedarán inscritos en las paredes interiores de la basílica, cerca del altar mayor de la Catedral.

La proclamación del dogma será también un triunfo personal para millares de organizadores de los congresos marianos que han venido gestionando que el Pontífice proclame el dogma este año santo.

Hasta ahora la asunción corpórea de la Virgen María no era artículo de la Iglesia Católica. Sin embargo el Papa Benedicto XIV declaró que era la opinión probable, que se hizo considerarse como algo impío y blasfemo toda negación. La proclamación del dogma hará que los católicos tengan que creer en la asunción corpórea o de lo contrario cometerán pecado mortal.

Estudiará en España hijo del pretendiente Don Juan

SAN SEBASTIAN, 14. — (U. P.).— Un piso especial ha sido preparado en el Palacio Real, para que resida en él, Juan Carlos, hijo del Pretendiente Don Juan, quien regresará a España el próximo mes a objeto de reanudar sus estudios.

El Marqués de Sotomayor, representante de Don Juan, en España, ha estado dirigiendo los preparativos que se hacen en Palacio.

Juan Carlos vivirá en San Sebastián, junto con un grupo de jóvenes miembros de familias aristocráticas.

El resto del Palacio será cerrado, lo que parece indicar que se espera esté deshabitado por un período indefinido.

BROMISTA MOVILIZO A LA POLICIA DE MILAN

MILAN, 14.— (U. P.).— Una llamada telefónica anónima advirtió ayer a la policía que se había colocado una bomba a la entrada del Castillo Sforza.

La policía acudió rápidamente al castillo y encontró un tubo de metal vacío, con una gran leyenda que decía: "Atención, bomba atómica".

ESCASEZ DE MANO DE OBRA AFECTA LA PRODUCCION DE GRAN BRETAÑA

LONDRES, 14.— (Especial).— (Por Allan Osborne).— (De encontrará Gran Bretaña la mano de obra necesaria para su programa de defensa? Es este un problema importante que debe ser resuelto al reajustar la economía británica a la producción más intensiva de armamentos. Gran Bretaña se halla hoy —y desde hace once años— en un estado de empleo completo. Casi lamente 282 mil hombres y mujeres, o sea, el 1.4 por ciento de la tal de su población trabajadora —está sin trabajo, y de ellos gran proporción está constituída por los que, debido a causas cas u otras que los imposibilitan, no pueden ser ocupados.

Es verdad que la población trabajadora ha aumentado con respecto a la de preguerra, pero han aumentado también las demandas de industria. Y mientras sus fuerzas armadas representan la sexta parte de lo que eran en pleno tiempo de guerra, siempre son muy superiores a las de 1939. En consecuencia, como Gran Bretaña tiene reserva de mano de obra mucho menor que al estallar la cuando había casi millón y medio de desocupados, la tarea primordial para dar cumplimiento al programa de defensa de tres consistirá en reajustar los recursos existentes en forma de asegurar la mínima perturbación a la producción civil.

La redistribución de la mano de obra con el fin de dedicar a la producción de armamentos, cualquiera que sea la época en que se introduzca en el proceso de readaptación industrial, tendrá necesariamente que significar una disminución en la recuperación económica, aunque no su paralización. Todo esto ha sido subrayado por los gobiernos de Gran Bretaña y los Estados Unidos en su declaración de que el mantenimiento de la recuperación económica en el futuro próximo será esencial para el logro de los objetivos nacionales y asimismo para los más inmediatos, cuales son el mayor poderío militar.

Todo esto significa que el primer impacto de la readaptación será experimentado por aquellas industrias que más activamente han de desarrollar en la producción de armamentos, o sea, en las que producen metales, maquinarias, motores, aviones, locomotoras y vagones. Todas estas industrias ocupan actualmente alrededor de cuatro millones de operarios —en una población trabajadora de 23 millones—, o sea tres cuartos de millón más que antes de la guerra. Entre las muchas industrias auxiliares que se verán afectadas figuran las de química y radio, las cuales han crecido considerablemente con respecto a su capacidad de preguerra.

Como estas industrias representan más de la mitad del comercio de exportación de Gran Bretaña, las posibilidades que se ofrecen, desde el punto de vista de la economía británica, no son alentadoras. Con todo, hay otros factores que deben ser tomados en consideración. El primero de ellos consiste en el constante crecimiento de la productividad, que hoy se encuentra en algo más del nueve por ciento sobre el nivel de hace un año.

Se ha calculado que el aumento del rendimiento por operario elevará la producción nacional de 1950 en más de 300 millones de libras esterlinas. El mantenimiento de este movimiento ascendente ayudará a reducir la escala de perturbación que produzca la redistribución de la mano de obra. Otro factor que contribuirá a dificar la demanda de operarios estriba en que el programa británico, una vez terminado o a punto de serlo, reemplazará en gran parte una mayor mecanización de la industria, especial de la ingeniería.

Aunque indirectamente, la terminación de la nueva capacidad industrial es otro factor favorable. Por ejemplo, cuando se terminen en 1952 las fábricas de acero de Margan, a un costo de 40 millones de libras esterlinas, se habrá aumentado la producción de acero en más de 600 mil toneladas, con lo cual Gran Bretaña reducirá sus importaciones, ahorrando dólares para la adquisición de materiales esenciales de otro tipo.

Puede afirmarse, en consecuencia, que si bien el programa defensivo británico representará fuertes demandas sobre los recursos humanos de Gran Bretaña, con respecto a los objetivos económicos existe una serie de factores que mitigarán sus efectos.

ASAMBLEA EUROPEA INSISTE EN CREAR EJERCITO INTERNACIONAL

ESTRASBURGO, 14.— (U. P.).— La antigua disputa entre las dos cámaras del Consejo de Europa nuevamente se ha renovado y los miembros de la familia de Churchill dirigen a los rebeldes

Duncan Sandy, yerno de Winston Churchill y miembro de la delegación conservadora ante la Asamblea de Europa, afirmó que el Consejo de Ministros estaba mostrando "completa falta de respeto", por la Asamblea.

Sandy protestó específicamente en contra de la decisión de los Ministros de efectuar una serie de cambios en el antegroyecto de la Declaración de los Derechos Humanos preparada por la Asamblea.

El presidente de la Asamblea, Paul Spaak, de Bélgica, en la petición de Sandy al comité de reglamentos y procedimientos.

La más dramática rebelión de la Asamblea en contra del Consejo se produjo la semana pasada, cuando aprobó la proposición de Churchill para la creación de un ejército europeo, aun cuando la Asamblea no debe tratar problemas referentes a la defensa.

ESTRASBURGO, 14. — (U. P.). —Los representantes británicos en la Asamblea europea, se declararon hoy en contra del Plan Schuman, de combinar la producción de carbón y acero del oeste de Europa, diciendo que dicho plan pondría obstáculos al Continente en la lucha por rearmarse lo antes posible.

Los conservadores de Winston Churchill y los laboristas del Gobierno británico, unieron sus fuerzas contra el Plan Schuman, en su forma actual, por considerarlo una amenaza contra los planes de defensa europea.

El laborista Maurice Edelman, perito gubernamental en cuestiones económicas, dijo que el plan Schuman puede constituir "una amenaza para nuestra seguridad".

Pero los británicos, tanto los conservadores como los laboristas, dijeron que confían en que Gran Bretaña puede hallar alguna forma de cooperar con el plan de la industria pesada, una vez que sea puesto en práctica.

Las críticas británicas contra el plan Schuman, fueron las primeras descargas en la batalla que se man-

espera dure toda la semana, entre los medios de movilizar la potencia industrial europea para el progreso de rearme. Los británicos dieron a entender claramente que no están dispuestos a ninguna entrega de su soberanía nacional a un cuerpo internacional para coordinar la movilización industrial de la Europa occidental.

Casi todos los representantes continentales en la Asamblea, respaldaron la posición francesa, rechazaron la contrapropuesta británica de que la unión de la industria pesada sea dirigida por el Consejo de Europa, en cada país que tenga poder de veto para proteger sus propios intereses.

El debate comenzó en la sesión de esta tarde y continuará todas las tardes esta semana, hasta que la Asamblea haya discutido el plan Schuman, el plan del Partido Laborista británico sobre la eliminación del desempleo y la serie de propuestas para extender a otras industrias los principios básicos del plan Schu-

EN CIRCULACION EL N.o 32 DE
Cenicienta
TRABAJA PARA USTED
44 páginas escritas especialmente para la mujer. Modelos prácticos para sus trajes y labores; solaz para su espíritu.
CARLOS DE VIDTS LTDA.
Editores de "Aladino" "Construcción" "Nuevas Selecciones".
HUERFANOS 611 — Casilla 9795 — Fono 32065 — SANTIAGO

3 VELOCIDADES
SU RADIO-FONOGRAFO NUNCA SERA ANTICUADO SI USA EL MODERNISIMO CAMBIA DISCOS
MILWAUKEE

Toca y cambia toda clase de discos de 78, 45 y 33 revoluciones por minuto.
FACILIDADES DE PAGO
Descuentos a comerciantes del ramo
SCHKOLNIK HNOS.
MONJITAS Nº 739

Todo el deporte popular festeja hoy al general Puccio

Lizana, vice-campeón latinoamericano, combate hoy

El público verá cuanto ha progresado FERNANDO LIZANA en su combate que sostendrá hoy con Mario Valdés.

BOX AMATEUR EN EL ESTADIO CHILE

La segunda jornada de la competencia cuadrangular de box, en la que intervienen las Asociaciones de Santiago, Universidad de Chile y Aviación, se efectuará esta tarde, a las 17.30 horas, en el Estadio Chile, ubicado en el pasaje Politeama.

La presencia de los más calificados exponentes del box amateur metropolitano, otorga a este torneo especiales atractivos.

Están actuando pugilistas de los merecimientos de Oscar Avendaño, Luis Silva, Fernando Lizana, vicecampeón sudamericano; Carlos Tejo, Mario Ahumada, "Colorado" Morales, Manuel Vargas, vicecampeón de Chile; Luis Labra, Edison Montero, y otros.

En la reunión de esta tarde sobresalen los siguientes combates: Mario Ahumada con Rubén Sepúlveda, Arturo Acevedo con Carlos Morales; Luis Labra con Carlos Silva, Fernando Lizana con Carlos Tejo.

El programa completo de esta jornada es el siguiente:

Mario Ahumada, Santiago, con Rubén Sepúlveda, Aviación; Carlos Tejo, Santiago, con Fernando Lizana, Aviación; Mario Valdés, Santiago, con Rubén Godoy, Aviación; Orlando Parra, Santiago, con Sergio Reinese, Universidad de Chile; Pacífico Campos, Santiago, con Humberto Vergara, Aviación; Luis Retamales, Universidad de Chile, con Humberto Díaz, Aviación; Arturo Acevedo, Santiago, con Carlos Morales, Universidad de Chile; Enrique Torres, Santiago con Hernán Muñoz, Universidad de Chile, y Luis Labra, Aviación, con Carlos Silva, Santiago.

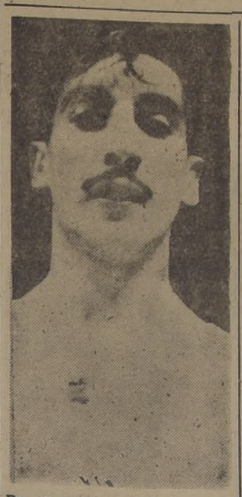

Por su mayor movilidad, PACIFICO CAMPOS deberá vencer esta tarde al mediano de la Aviación, H. Vergara.

LO QUE OPINA MR. CRAWFORD

Sobre el "clásico"

—Mi opinión general del partido entre Magallanes y Colo Colo, es que el cuadro albiceleste jugó peor que cuando enfrentó al Wanderers — nos dijo ayer el árbitro inglés Mr. William Crawford.

—El partido mismo fué pobre, pues no hubo técnica alguna que pudiera destacarse. Fué un encuentro bastante pesado para dirigirlo. De todos modos —agrega Mr. Crawford—, creo que Colo Colo jugó mejor.

—¿Y por qué expulsó de la cancha a López?

—Yo no acepto juego brusco. Más bien, puedo decirles que no acepto la intención premeditada. Por eso hube de hacerlo abandonar la cancha.

—¿Y el público?

—Muy bien. Puedo manifestarles que estoy ampliamente satisfecho del comportamiento del público. Indudablemente que es más correcto que el público que concurre a las canchas en Buenos Aires.

La simpática mascotta del deportivo Población Carrera, MARIA ANGELICA PAVEZ TORRES, que esta tarde, en el homenaje que rinde el deporte popular al General don Osvaldo Puccio, hará entrega de un canastillo de flores a la señora esposa del destacado dirigente.

"ARGENTINA TIENE EL MEJOR FUTBOL DE TODO EL MUNDO"

BUENOS AIRES. — (SCP). — Regresó de Ginebra el presidente de la Asociación del Fútbol Argentino, señor Valentín Suárez, quien, como alto funcionario del Ministerio de Trabajo, cumplió allí una misión gubernamental. Aprovechó su viaje el señor Suárez para visitar otros países europeos, entre ellos Inglaterra, Francia, Italia y España, donde se entrevistó con dirigentes deportivos. Al resaumir sus tareas deportivas en ésta, el señor Suárez recordó el viaje realizado y dijo que el prestigio del fútbol argentino en el interior crece sin cesar, recordándose con afecto y admiración las más recientes exhibiciones en Europa de los futbolistas argentinos. Con mayor dedicación y atención — dijo después el señor Suárez— nuestro fútbol puede colocarse con ganados títulos a la cabeza del fútbol mundial.

FESTIVAL DE HOY DEL CLUB DEPORTIVO YARUR

En el Estadio del Club Deportivo Yarur Hermanos, se llevará a efecto esta tarde, un festival deportivo a fin de procurar fondos para la compra de una casa al atleta internacional, Raúl Inostroza. Tomarán parte en esta competencia, los clubes, Atlético Wanderers, Capitán Wood y Yarur Hermanos. El programa que se ha confeccionado para este festival, es el siguiente:

14 horas.— Atlético Wanderers con Yarur, equipo C.; 15 horas, Yarur B con Atlético Wanderers A, y 16 horas, Yarur primer elenco con Capitán Wood, seleccionado.

RUGBISTAS ARGENTINOS ENFRENTAN HOY AL EQUIPO DEL COUNTRY CLUB

En la cancha del Stade Francais se llevará a efecto esta tarde, el encuentro de rugby entre el combinado argentino del Belgrano-Old Georgians y Country Club.

Este partido ha despertado enorme interés entre el público adicto a este deporte, pues muchos esperan que el elenco metropolitano puede vencer al técnico cuadro transandino, que en su match de debut del domingo, ganó por la estrecha cuenta de 11 a 8.

La reunión comenzará con el encuentro entre los primeros elencos del Grange School y Universidad Santa María. Los cuadros del partido de fondo, actuarán con los siguientes jugadores:

COMBINADO ARGENTINO: J. Mathé, R. Duggan, K. Haxell, J. Chiswell, G. Newell, D. Wesley-Smith, C. Felisari, W. Escalante, G. Swain, A. Petrera, O. Bendtorff, A. Boro (capitán), V. Dougall, B. Dillon y D. Haxell.

COUNTRY CLUB: H. Vicuña, G. Elsesser, D. Wright, D. Kinnear, T. Hurley, I. Campbell (capitán), M. Alvarez, R. McDonnell, A. Trevenna, L. Vermeheren, J. Méndez, D. Nock, L. Mujica, C. Matthews y J. Astaburuaga.

Otras noticias sobre deportes

TORNEO DEL SANTA CAROLINA.— Unión Porvenir venció por 2-1 al Oriental Acacias con el tercer elenco; empató a 1 gol con el segundo y ganó por 4-2 con el primero. Los encuentros de hoy, son los siguientes: 14 horas, Unión Santiago Concha con Unión Carmen, con el tercero; 15.05 horas, con el segundo, y 16.20 horas, con el primero.

CICLISMO DEL COLO COLO.— Con motivo del segundo aniversario, esta institución ofrecerá un banquete el jueves próximo en la Quinta Rueda. En esta ocasión se repartirán los premios a los vencedores del último torneo. Pedaleros de esta misma institución, actuarán hoy en Valparaíso con motivo del 50.o aniversario del Santiago Wanderers.

RECLAMA EL ALERO GONZALEZ.— Por la informalidad del Club Portales de no concurrir a la cancha a cumplir los compromisos pactados, en circunstancias que debe pagar el arriendo de la cancha.

CELEBRA ANIVERSARIO. — Hoy celebra su 12.o aniversario el Deportivo Vivaceta, con un programa deportivo, comida y baile familiar en su local de Avenida Vivaceta 2854.

AMISTOSOS. — El Deportivo Almacenes París venció al "Barra del 50" por 8 a 2.— El equipo ganador actuó con los siguientes jugadores: Carvajal, Ibáñez, Reinares, Cabezas, Moyla, Orrego, Urbina, Maldonado, Cerda, Avila, Campos, Sfeir y Gómez.

—El San Pedro ganó por la cuenta mínima al Guillermo Balboa; por 4 a 1 con el segundo elenco, y perdió por 3-1 con el tercero. El equipo de honor del San Pedro formó así: Beno; Anabalón y Arrué; Reyes, Alfaro y Cortez; Peñaloza, Ojeda (cap.), Cherro, Saavedra y Díaz.

—El primer equipo del Nueva York ganó por 1 a 0 al Deportivo Garcel, y por 2-1 con el segundo. El primer cuadro del vencedor, formó como sigue: Quintanilla; Aránguiz y Rogers; Tobar, Triviño y Manquián; Quiroz, Rodríguez, Castillo, Catalán y Pino.

—El San Francisco venció al Centro La Salle por 1 a 0 en la mañana del domingo, y por 2-1 al Deportivo Maruri por la tarde. El vencedor formó con los siguientes jugadores: Parada (Valenzuela); Alarcón y Flores; Monte de Oca, Soza y Aranda; Santis, Muñoz, Fredes, Hermosilla y Encina.

DIRECTIVA DEL VIÑA MARINA.— La actual directiva de esta institución, después de la reorganización, quedó constituída por las siguientes personas: presidente, señor Javier Aguilera; secretario, señor Demetrio Gajardo; secretario, señor Alejandro Olavarría; prosecretario, señor Julio Tapia; tesorero, señor Nibaldo Salazar; protesorero, señor Fernando Stancovich; secretario de prensa, señor Francisco Astorga; directores, señores Guillermo Tapia, René Gómez y Oscar Gatica; comisión de disciplina, señores Jorge Escobar, Luis Tapia y Fernando Astorga. Se nombró diario oficial a LA NACION.

AGRUPACION DANIEL PALMA.— Hoy continuará la competencia de fútbol organizado por esta institución en la cancha de Club Hípico 2790, en beneficio de los niños indigentes de la Población San Miguel. El programa de esta tarde, es el siguiente: Juventud Chilena con Alianza San Manuel, segundos equipos; Areneros San Miguel con Esfuerzo Juniors y Juventud Alamos con Galvarino, primeros elencos. Este mismo torneo continuará desarrollándose el próximo domingo.

CANCHA SANTIAGO MORNING —En la mañana de hoy continuará el Campeonato Cuadrangular en las canchas del Santiago Morning. Cancha 1, Undurraga con Mario Danetti y Silverstein con Bandera Azul. Cancha 2, Silvestein con Bandera Azul; Undurraga con Mario Danetti. Cancha 3, Olímpico Cervantes con Juventud Ecuador. Cancha 4, Francisco Javier con Población Fontecilla.

RIFA.— El Club Población Velásquez, efectuará próximamente una rifa, de objetos valiosos.

FESTIVAL CICLISTA EN EL ESTADIO SANTIAGO

El Deportivo Francisco Arellano ha organizado para hoy varias pruebas de ciclismo, como adhesión al festival, que se realizará esta tarde en el Estadio Santiago Morning en honor del General don Osvaldo Puccio Guzmán.

En estas competencias participarán corredores representantes de las siguientes instituciones: Maipú, Unión Ciclista, Quinta Normal, Barrancas, Los Guindos, Yarur Hnos., Luis Bernal, Mensajeros, Francisco Hormazábal, Juan de Frutos y Francisco Arellano.

Los corredores de clubes no afiliados que deseen participar, pueden inscribirse hoy hasta las 12 horas en el Taller Automoto, Alameda 3559.

Todas las pruebas serán largadas desde la cancha principal del Estadio Popular Santiago Morning y la meta estará ubicada en el mismo lugar.

FUTBOL ENTRE TEAMS DEL BANCO DE CHILE

Continuó desarrollándose el campeonato interno de fútbol organizado por el club Deportivo del Banco de Chile. En el primer match, empataron a un tanto la Sección Cambios con el combinado de 2.o y 3.er piso. Luego, en el encuentro de fondo, el team de Cuentas Corrientes derrotó al formado por el personal secundario por 4 a 2.

SECCION CADETES: MAGALLANES-AUDAX

Por la competencia oficial de fútbol de la Sección Cadetes, se jugarán hoy los siguientes partidos:

Magallanes con Audax Italiano, Estadio Nacional, cancha N.o 8: 9.45 horas, segunda infantil; 10.30 horas, Tercera Infantil, y 11.15 horas, Primera Infantil. Arbitros, señores F. Avendaño y Q. Valladares. Turno, U. Católica.

ESCUELA DE FUTBOL.— Bajo la dirección del entrenador señor Luis Tirado, se inicia hoy la Escuela de Fútbol para los jugadores de la Sección Cadetes en las divisiones primera, juvenil e intermedia. Los mejores elementos de estas divisiones de los clubes inscritos en la Sección Cadetes, deberán presentarse hoy martes, a las 9 horas los de la primera infantil, a las 9.45 horas, los de la juvenil, y a las 10.30 horas, los de la intermedia en la cancha 1 del Estadio Nacional.

El jueves 17 en el mismo estadio proseguirán estas clases a las mismas horas indicadas. Los jugadores deberán presentarse con equipo de fútbol.

NUEVO DIRECTOR Y MIEMBRO DE LA COMISION DE DISCIPLINA.— En la última sesión de Consejo se designó por gran mayoría de votos, director de la Sección Cadetes al antiguo delegado del Audax Italiano don Sebastián Zunino, quien por espacio de 13 años consecutivos ha desarrollado una eficaz labor en pro del fútbol infantil de la Cadete.

También se designó miembro de la Comisión de Disciplina y Reclamos de la Sección Cadetes, al ex presidente de esta corporación, doctor don Bertín Bustamante.

CAMPEONATO SERGIO LIVINGSTONE.— Aún cuando queda por jugar los partidos Magallanes-Audax y Colo Colo. Ferrobadminton, se ha clasificado ganador absoluto del trofeo donado por el guardavallas internacional Sergio Livingstone, el eficiente conjunto de Unión Española, que dirige Valentín Erazo, ex guardavallas del elenco superior de Santa Laura.

DIRECTIVA DE BOCHAS EN ESTADIO ITALIANO

Recientemente eligió directorio la Sección Bochas del Estadio Italiano, quedando constituída la nueva mesa por las siguientes personas:

Presidente, señor Federico Casaccia; secretario, señor Italo Lépori; tesorero, señor Mario Verri; consejeros, señores Sabino Gabaccio, Renato Ricconini, Mario Nervi, y administrador, señor Zefe-rino Molino.

EL HURACAN DESEA ACTUAR EN FUTBOL

El club Huracán, de la Población Atacama, desea actuar en fútbol con sus elencos infantiles, juvenil y de división especial.

Las bases deberán solicitarse a su secretaría, Cuarta Avenida N.o 0388, paradero 14 de Gran Avenida.

Merecido homenaje en las canchas del "Santiago Morning"

En la tarde de hoy, en las canchas del Club Santiago Morning, se llevará a efecto un festival que han organizado los deportistas populares en homenaje al general señor Osvaldo Puccio Guzmán, Director de Deporte del Estado.

Los dirigentes del deporte popular quieren reconocer en este acto, la magnífica y siempre expontánea colaboración ofrecida por el general Puccio, que está atento a satisfacer las inquietudes de los miles de ciudadanos que hacen deporte a medida de sus fuerzas y sus empeños. El Director de Deportes del Estado ha otorgado una amplia ayuda, respondiendo a cada una de las demandas de las instituciones que controlan el deporte de los distintos barrios. Estos hoy no hacen otra cosa que manifestarle un merecido agradecimiento por tan estrecha cooperación.

El programa completo del festival es el siguiente:

14 horas: pruebas ciclistas del Club Chile.

15 horas: competencia de ciclismo por camino, con partida y llegada al Estadio Santiago Morning, organizada por el Francisco Arellano.

15.45 horas: baile ciclístico por el Club Chile.

16 horas: Pila-Cementerio con Textil Lourdes, primeros equipos.

17.15 horas: Ricardo Cumming con Población Carrera, cuadros superiores.

En el descanso del lance básico, actuarán los terceros infantiles del Antártida Chilena con Alonso e Hijos.

CANCHA N.o 2.— 14 horas, Unión Alpatacal con Población Mac Iver, segundos equipos; 15 horas, Unión Alpatacal con Población Mac Iver, cuadros superiores; 16 horas, Sergio Gálvez con Santiago Juniors, primeros equipos, y 17 horas, Maturana con Estrella Roja, primeros equipos.

CANCHA N.o 3.— 14 horas, Unión San Pablo con Francisco Hormazábal, segundos equipos; 15 horas, Expreso Villalonga con Juan Aguirre, cuadros superiores; 16 horas, Francisco Hormazábal con Unión San Pablo, primeros equipos, y 17 horas, Juventud Las Rejas con Teniente Godoy, cuadros superiores.

CANCHA N.o 4.— 14 horas, Luminor con Estrella de Quinta, segundos equipos; 15 horas, El Pirihuín con Estrella de Quinta, primeros cuadros; 16 horas, Modenir Decor con Polonia, primeros equipos, y 17 horas, Ecuador de San Miguel con Luminor, cuadros superiores.

CANCHA N.o 5.— 14 horas, Los Cóndores con La Laguna, segundos equipos; 15 horas, La Laguna con Los Cóndores, cuadros superiores; 16 horas, Polonia con Modenic Decor, primeros equipos, y 17 horas, Valdebenito con Tricolor Las Rejas, cuadros superiores.

CANCHA N.o 6.— 15 horas, Valdebenito con Tricolor Las Rejas, segundos equipos; 16 horas, Ricardo Cumming con Modenic Decor, segundos cuadros, y 17 horas, Unión Andes con Ibacache, primeros equipos.

BASQUETBOL. — 15 horas, Sergio Gálvez con Unión Materiales, segundos femeninos; 15.30 horas, Ignacio Vivanco con Los Cinco Corazones, segundos femeninos, y 16.15 horas, Vocacional con Unión Exposición, primeros cuadros.

ARTISTAS POPULARES. — Durante todo el acto deportivo en honor del general Osvaldo Puccio, habrá música popular, con actuación de artistas aficionados de los clubes populares.

Si hay un homenaje que realmente se justifique, ése es el que rinde hoy el deporte de los barrios al Director General de Deportes del Estado, General (R) don OSVALDO PUCCIO GUZMAN. Su ayuda y su preocupación permanente en favor de los deportistas populares, han quedado demostradas en cada una de sus intervenciones. El festival de esta tarde en las canchas del Santiago Morning promete asumir caracteres de especial interés.

MAGALLANES BUSCARA DESQUITE HOY CON SU TEAM DE RESERVA

Esta tarde, en el Estadio Santa Laura, se efectuará el encuentro oficial entre los equipos de reservas del Colo Colo con Magallanes, match que corresponde a la 12.a fecha del Campeonato de 1950, y que ha despertado bastante entusiasmo en los adeptos de ambas divisas y en los aficionados en general.

En el partido de la primera rueda, el resultado fué un empate a 2 goles, luego de una brega que alcanzó interés. Colo Colo llega a este compromiso con su reciente triunfo frente a la U. C., por 4 a 3 y el Magallanes fué superado por estrecho score de 2-1 por el buen conjunto del Wanderers.

Como semifondo de la reunión, que comenzará a las 14 horas, se medirán los cuadros superiores de la Radio Santiago con Radio La Cooperativa Vitalicia.

El programa, es el siguiente:

Estadio Santa Laura: a las 14 horas, Radio Santiago con Radio Cooperativa Vitalicia, match oficial; a las 16 horas, Colo Colo con Magallanes, equipos de reservas; árbitro, señor Hugo Gálvez; turno, señor Anselmo Navarrete; médico, Dr. Enrique Dezerega.

Así formarán:

Radio Santiago: Raimundo Loezar; Sufán y R. Machuca; René Leiva, Lehuedé y Surnof; Biondi, C. A. Palma, Salazar, Martínez y González.

Radio Cooperativa Vitalicia: Augusto Lobos; Riobó y Marudi; Silva, Cristensen y Urrea; J. Bravo, S. Silva, D. Verdugo, E. Silva y Olivares.

Colo Colo: Mascaró; Bustamante y E. Campos; J. Campos, Herrera y Núñez; Carión, Valjalo, Ferrer, Wenger y Espinoza.

Magallanes: Córdova; Morales y Cruzat; Salgado, Silva y Albáditz; Cáceres, Zunino, Saavedra, Jorquera y González.

PRUEBA CICLISTA AL SAN CRISTOBAL SE EFECTUARA HOY

En la mañana de hoy se efectuará la prueba ciclística denominada el "Mejor Escalador", que consiste ascender el Cerro San Cristóbal y ha sido organizada por la Unión Española, y auspiciada por la Casa Cycle Sport.

Anualmente esta carrera despierta interés en los pedaleros metropolitanos, que esta vez tratarán de superar el record que detenta actualmente el joven defensor del Chacabuco, Carlos Roazenda.

Renato Iturrate, Exequiel Ramírez, Roberto González, Alfonso Moreno, Hermanso Robino, Orlon Gas, Cruz Orellana, Gabriel Miqueles, Jorge Hidalgo, Hernán Masanés, Carlos Godoy, Elio Martín, Eduardo López, y tantos otros de cartel que están dispuestos a derrotar a Roazenda en esta tradicional carrera sobre siete kilómetros de subida, la cual sirve para especializar elementos en caminos con cuestas.

Los novicios actuarán en grupo y serán largados a las 9 horas. Posteriormente saldrán también en grupo los de cuarta categoría y los de tercera, segunda, y primera categoría correrán individualmente contra reloj.

EN VALPARAISO SE MEDIRAN WANDERERS Y FERROBADMINTON

En el Estadio El Sauce de Valparaíso, se llevará a efecto esta tarde un festival de fútbol, en cuyo encuentro principal se medirán los cuadros de honor del Ferrobadminton de esta capital y Santiago Wanderers de ese puerto.

La afición porteña tiene especial interés en este partido, ya que un match amistoso es necesario para el elenco porteño que requiere exigir más a sus jugadores, toda vez que Wanderers se halla en inmejorables condiciones como lo ha demostrado en la actual competencia oficial.

CARNAVAL 4.o CENTENARIO

15 AL 22 DE OCTUBRE DE 1950

CONCEPCION

Concurso Poético Nacional

El Comité organizador de las festividades del 4.o Centenario, con motivo del Carnaval que se efectuará desde el 15 al 22 de octubre del presente año, y con el fin de dar mayor brillo a estos actos, promueve un "CONCURSO POETICO NACIONAL" en el que podrán participar todos los poetas residentes en CHILE, cualquiera que sea su nacionalidad, y todos los chilenos que se encuentren fuera del país.

Para este Concurso habrá dos temas:

El primero es un Poema de Tema Libre, que no exceda de cuatro carillas escritas a máquina (doble espacio) en papel corriente de block.

El segundo tema es el "Canto a la Reina del 4.o Centenario".

LAS BASES SON LAS SIGUIENTES:

1) El poeta queda en libertad de elegir el metro que más le plazca.

2) Los trabajos deben enviarse por quintuplicado y signados con un pseudónimo que a su vez figurará en un sobre cerrado, dentro del cual debe incluirse una tarjeta con el nombre, apellido y dirección del autor.

3) El poeta que resulte triunfante en el concurso "POEMA DE TEMA LIBRE", recibirá el Premio "Federación de Estudiantes Universidad de Concepción 1950", consistente en veinte mil pesos en dinero efectivo, y un Diploma de Honor.

4) El poeta que logre triunfar en el Concurso "Canto a la Reina del 4.o Centenario", recibirá el Premio "Municipalidad de Concepción", consistente en diez mil pesos en dinero efectivo y un Diploma de Honor.

5) Todo concursante podrá participar en cualquiera de estos dos Concursos, o en ambos a la vez.

6) El Jurado que conocerá los trabajos y que ha de dar su veredicto sobre ellos estará integrado por cinco personas, representantes de la Universidad, Sociedad de Arte de Concepción, Federación de Estudiantes y círculos intelectuales de la ciudad.

Personas que integran este jurado:

Señor René Louvel, Decano de la Escuela Dental de la Universidad de Concepción.

Señor Carlos Martínez, Director de la Esc. de Educación de la Universidad de Concepción.

Señor Luis Burgos, Profesor de la Escuela de Educación de la Universidad de Concepción.

Señor Daniel Belmar, Escritor y miembro de la Sociedad de Arte de Concepción.

Señor Emilio Carabantes, Secretario de Extensión Cultural de la Federación de Estudiantes de Concepción.

7) El Concurso quedará cerrado indefectiblemente el 30 de Septiembre del presente año, a las 24 horas.

8) Los trabajos deben enviarse en cartas certificadas a la Comisión Organizadora en la siguiente forma:

"Concurso Poético Nacional"

SR. FELIX CAÑETE E.

CASILLA 287 — CONCEPCION

BASES DEL CONCURSO OPERA BUFA

1.o Tema libre a base de música popular y selecta.

2.o Su duración deberá ser aproximadamente de una hora.

3.o Montaje, decorados y dirección, estarán a cargo del autor, o en su defecto, una persona autorizada por él mismo. Los gastos de su representación estará a cargo del Comité Organizador del Carnaval.

4.o Las obras deben enviarse escritas a máquina, con doble espacio, 5 copias de cada una, firmadas con pseudónimo y en sobre aparte, nombre y dirección del autor. Las obras no premiadas serán devueltas a sus autores.

5.o Se otorgará un premio único de $ 10.000 (Diez mil pesos) al autor cuya obra, a juicio del Jurado, sea la mejor de las presentadas a concurso.

6.o Las obras deben enviarse a la siguiente dirección:

CONCURSO OPERA BUFA

CASILLA N.o 55 — CONCEPCION

7.o El plazo para la entrega de obras vence el día 30 de agosto de 1950, a las 12 horas.

8.o El Jurado que calificará las obras presentadas a concurso estará formado por las siguientes personas:

Señores: Enrique Molina G., (Rector de la Universidad de Concepción).
Víctor Bustos E., (Director Artístico de Radio El Sur).
Vicente Santa María, (Director del Teatro de Ensayo).
Julio Fernández P., (Miembro de la Comisión Velada Bufa).

LEON RODRIGUEZ G.,
(Presidente de la Comisión Velada Bufa)

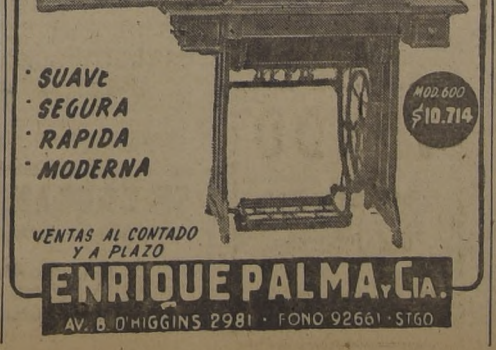

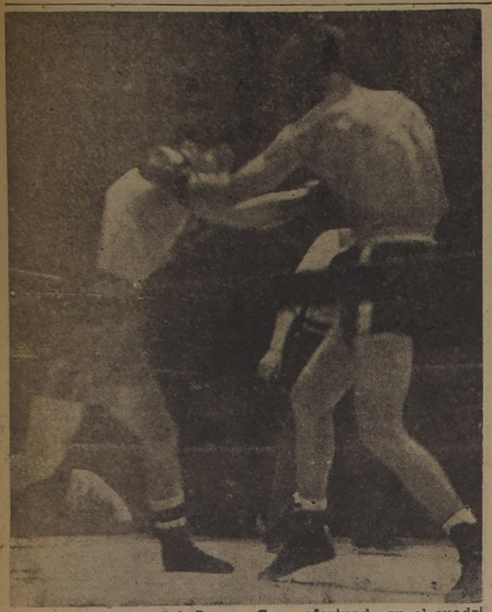

Una escena del match **Loayza-Caro,** efectuado en el cuadrilátero del Teatro Caupolicán. En el centro del ring, Caro lanza un recto derecho, en el momento en que Loayza se apresta a golpear con su derecha. El nortino siempre llevó la iniciativa del combate, y en muy pocas ocasiones Caro hizo lo propio. Quizá si la pelea habría tomado otra cariz, si hubiese sido Caro quien iniciara la acción, lo mismo puede decirse de Loayza, que después de los dos primeros rounds, donde buscó afanosamente el K. O., bajó un tanto su insistencia al partir de la tercera vuelta.

EL 27 SE HARA LA CARRERA DE REGULARIDAD SANTIAGO - JAHUEL

Se ha determinado realizar el día 26 del mes en curso la carrera automovilística de regularidad entre Santiago, San Felipe y Jahuel, que originalmente había sido programada para el 18.

Esta prueba será dirigida en dos etapas. La primera entre Huechuraba y San Felipe y la segunda, a un promedio mayor, entre esta última ciudad y las termas de Jahuel.

Las inscripciones se encuentran abiertas en el Automóvil Club de Chile, entidad que cooperará con la Asociación de Volantes de San Felipe en la organización.

DIRECCION GENERAL DE OBRAS PUBLICAS

DEPARTAMENTO DE CAMINOS

Secretaría General

LLAMASE A INSCRIPCION ESPECIAL DE CONTRATISTAS

Llámase a Inscripción Especial de Contratistas de la Dirección General de Obras Públicas para la construcción de los caminos de acceso al túnel de Chacabuco en la Variante Chacabuco Km. 2.826 al 6.870 y 8.440 al 11.180.61 en el camino de Santiago a Los Andes, con un presupuesto de $ 41.884.093.

Bases para esta inscripción especial y demás antecedentes pueden solicitarse en la Secretaría del Departamento de Caminos y en la Sección Estudios y Planificación, Nataniel 123.

La fecha de clausura para la presentación de las solicitudes de inscripción será el 22 del presente.

EL DIRECTOR DEL DEPARTAMENTO DE CAMINOS

PARADERO 26

Nueva POBLACION! "Héctor TORRES"

★ PAVIMENTOS DE CONCRETO
★ LUZ ELECTRICA
★ AGUA POTABLE

CISTERNA

$ 5.000 AL CONTADO

sin comisión
sin gastos de escritura
sin impuestos de transferencia
sin intereses

Enrique RICHARD W. - Gregorio DONOSO P.
MONEDA 856 - 6º PISO
TELEFONOS 81414 - 81122

JUEGAN EL JUEVES:

EL CAMPEON PERUANO CON SANTIAGO MORNING

En la tarde de hoy es esperado en Los Cerrillos el conjunto superior del Universitario de Lima, campeón del Perú de 1949, quien participará en el festival que hará el jueves el Círculo de Cronistas Deportivos de Chile, en adhesión a las festividades del Centenario del fallecimiento del General del Ejército Libertador, don José de San Martín.

El rival de los peruanos, que juegan un fútbol de jerarquía, será el puntero e invicto de la competencia profesional de 1950, Santiago Morning, que lleva producida una performance de gran categoría. Necesario es adelantar que los "bohemios" han ganado todos sus partidos, confirmando una homogeneidad y lucimiento en su acción que no tienen los demás conjuntos.

De atenernos a los antecedentes que trae el campeón del Perú, donde forman cracks del Rimac, y la prestancia acusada por el Santiago Morning, fácilmente se puede asegurar que habrá en el match de pasado mañana un fútbol del bueno.

El programa de la reunión, que ha sido incluído como número oficial de los actos dispuestos por el Ministerio de Relaciones Exteriores y Ministerio de Defensa Nacional, se completará con la presentación de una compañía en honor de la Escuela de Infantería del General San Martín, que rendirá los honores a los emblemas patrios de Chile, Argentina y Perú, con una prueba de motos en la cual se tratará de quebrar el record de la vuelta al velódromo; y con la actuación del cantor argentino Alberto Castillo. Asimismo, Natacha Méndez, que participó en el campeonato sudamericano de básquetbol de Lima, hará entrega de un ramo de flores al presidente de la delegación del Universitario, señor Eduardo Astengo, como una demostración de simpatía para quienes le prodigaron toda clase de atenciones durante su estada en el país vecino.

Los precios de las localidades, serán los siguientes: tribunas numeradas, a los costados del palco oficial, $ 150.—; tribuna bajo la marquesina, $ 80.—; tribunas de 2.a, $ 50.— y galerías, 10 pesos.

DOCE ROUNDS PELEARAN REYES Y UZABEAGA

EL VIERNES EN EL CAUPOLICAN

Entrenando intensamente para el match que, por el título chileno de los Gallos, en doce rounds, disputarán el viernes, se encuentran Carlitos Uzabeaga y Alberto Reyes.

No olvida Reyes, como tampoco Uzabeaga, que la división de los gallos, es rica en tradición. Muchos de los más brillantes púgiles que produjo nuestro boxeo, ostentaron la corona que el viernes ellos disputan. Y con el amor propio que posee, y la juventud de que son dueños, tratarán, en la posible, de no aparecer disminuídos en la inevitable comparación.

FOOTING Y MAS FOOTING

Mucha pierna necesitará Carlitos Uzabeaga en esta confrontación. Reyes lo obligará con su pertinaz ofensiva a estar en inusitada actividad. Y con doce extenuadores rounds. Para responder a esa urgencia, todas las mañanas sale a correr el hijo de "El Botija". Son kilómetros y kilómetros de carretera. Subiendo y bajando. En el llano y en las cuestas. La cuestión es estar a punto, presto a detener y anular las arremetidas de su ganoso contrincante. Además, el pequeño Botija está pronto a contraer enlace. Y, como es natural, sería magnífico regalo de bodas, la corona que otrora llevara en sus sienes, el maravilloso Humberto Guzmán.

Por su parte, Reyes, no pierde tiempo en el gimnasio. Su labor es simple. Lanzar y lanzar golpes desde cualquiera situación y ángulo. No ignora que sus manos dañan y aturden, y es preciso tenerlas aptas para despedir aquellas impresionantes andanadas que le han otorgado, en casi todas sus peleas, victorias por fuera de combate.

Carlos Uzabeaga extiende su firma sobre el acta de desafío para la pelea del viernes en que se pondrá en juego el título de **CAMPEON DE CHILE** de la categoría gallo, en un combate a 12 rounds. A su lado, Alberto Reyes, su contendor, el dirigente don Carlos Klockman, Carlos Uzabeaga (padre) y el manager Sabino Villarroel.

BASQUETBOL FEMENINO: MAGALLANES—S. GALVEZ

Esta tarde en la cancha del Famae, ubicada en San Ignacio frente a Franklin, continuará efectuándose el Campeonato Oficial de Básquetbol Femenino de Santiago, sobresaliendo el encuentro que deberán sostener los cuadros superiores del Magallanes y Sergio Gálvez, que están considerados entre los mejores de la capital. Magallanes se mantiene invicto y Sergio Gálvez viene de cumplir meritoria performance frente al Dávila Baeza, actual campeón de Santiago.

Los equipos formarán como sigue:

MAGALLANES: Lily Holz, Berta Bravo, Marta Ramírez (cap.), Berta Holz y Lucy Silva.

SERGIO GALVEZ: Gabriela Inostroza, Carmen Pino, Teresa Silva, Luciana Maldonado (cap.) y Alicia Contreras.

La reunión se iniciará a las 15.15 horas, con los encuentros a cargo del Green Cross con Favee, primera división y Favee con Población Delicias, segunda división.

POR 27 SEGUNDOS VENCIO RISSATTI

BUENOS AIRES, 14 (Especial).— Tan reñida como la jornada inicial resultó la disputa de la segunda etapa de la Tercera Vuelta del Chaco, que organizó el Chaco Automoto Club.

De regreso a Resistencia, los automovilistas clasificados, y en especial quienes habían sido actores principales el sábado, se jugaron desde los kilómetros iniciales por el triunfo. El duelo más emotivo lo sostuvieron Risatti y Descotte, en tanto Pablo Gulle, por momentos logró aventajarlos, y Marcilla se mantuvo a la expectativa. Esta dura lucha resultó fatal para Daniel Musso, también con posibilidades de triunfo, ya que debió abandonar por inconvenientes mecánicos.

Ricardo Risatti, el excelente volante ganador del Gran Premio Internacional del Sur de 1938, segundo en la etapa de ayer, logró la victoria absoluta en la competición. En la primera jornada aventajó a Descotte por 2m.6s. 1|5, de los cuales éste, ayer, logró descontarle 1m. 38s. 2|5, es decir, que el triunfo de Risatti resultó sumamente ajustado: solamente por 27s. 4|5. Por su parte, Gulle, tercero en la etapa, llegó en ésta a 11m. 58s. 2|5, y Marcilla, cuarto, a 21m. 57s. 3|5.

En virtud de esos tiempos, Risatti logró en la clasificación general, según queda dicho, sólo 27s. 4|5 sobre el segundo, que fué Descotte; en tanto Gulle se ubicó en tercer lugar, a 13m. 20s. 2|5, y Marcilla en el cuarto, a 25m. 58s. 1|5.

Si la actuación de estos cuatro competidores resultó sobresaliente y en especial la de Risatti, quien, desde su triunfo en 1938 no había conquistado otro de significación, también merece dstacarse la de Víctor García, Musso, que abandonó, así como la de Beltrame, Candela, Nagel, Weiss y Schwembler.

Mientras que Risatti estableció un promedio general de 129 kilómetros 281 metros, ligeramente inferior al mejor para esta prueba, de 130k.103, establecido por Bojanich en 1949, Descotte ganó la etapa a razón de 133k.497, mejorando así la marca de Marcilla del año pasado, de 131k.132 para el mismo tramo.

Los 741 kilómetros entre Presidencia Roque Sáenz Peña y Resistencia, no ofrecieron ayer mayores dificultades a los competidores, salvo en los últimos tramos, debido a la lluvia. Apenas iniciada la marcha se planteó el duelo entre los primeros. Mientras le respondió la máquina, Musso se mantuvo al frente, seguido de cerca por Gulle, Descotte y Risatti; pero después de Samuhú desertó Musso, pasando Gulle al frente, con Risatti y Descotte detrás, en tanto Marcilla perdía terreno. En Charata, las posiciones no habían sufrido mayores cambios, y en Río Muerto, mientras Gulle seguía primero en el camino, era aventajado en tiempo por Risatti, en tanto Descotte avanzaba peligrosamente. En Machagay éste último ganó terreno y pasó al frente, haciendo peligrar en determinado momento la posición de Risatti en la clasificación general. Sin embargo, éste último pudo mantener el fuerte tren impreso y defender sus posición. Por su parte, Gulle quedó relegado al tercer lugar, mientras Marcilla, algo retrasado, seguía en el cuarto, delante de V. García. En esa forma, aquéllos dieron término a la prueba en Resistencia, siendo recibidos por las autoridades del territorio y numeroso público.

CLASIFICACION GENERAL

He aquí la clasificación general de la Tercera Vuelta del Chaco:

1.o R. Risatti, 11h.19m.53s., promedio 129km.281; 2.o J. Descotte, 11h.26m.21s.; 3.o P. Gulle, 11h.33m.13s 3|5; 4.o E. Marcilla, 11h.45m.51s. 2|5; 5.o V. García, 12h 28m.24s 1|5; 6.o M. Beltrame, 12h.51m 51s. 3|5; 7.o D. Candela, 12h.53m.57s.; 8.o E. Petrini, 13h 11m.54s.; F. Weiss, 13h.12m.52s. 1|56 M. Nagel, 13h.36m.57s. 1|5, S. D'Angelo, 13h.43m.46s. 12.o J. Torres, 13h.50m.42s. 1|5; 13.o E. Schwembler, 13h. 51m.13s. 2|5; 14.o D. Marimón, 13h.56m.21s. 2|5; 15.o J. Desimone, 14h.5m.24s. 1|5; 16.o M. Remondino, 14h.6m.58s. 4|5; 17.o D. Debenedetto, 14h.19m. 22s.; 18.o A. Lusso, 14h.53m. 3s. 3|5; 19.o A. P. Maroni, 14h 57m.9s.; 20.o J. Iancenella, 15h.26m.3s., y 21.o M. V. Molinero, 16h.10m.26s.

CLASIFICACION DE LA SEGUNDA ETAPA

1.o J. Descotte, 5h.33m.2s. 2|5, promedio 133k.497; 2.o R. Risatti, 5h.34m.40s. 4|5; 3.o P. Gulle, 5h.45m 4|5; 4.o E. Marcilla, 5h.55m. 1|5; 5.o V. García, 6h.15m.47s.; 6.o M. Beltrame, 6h.30m.40s. 1|5; 7.o D. Candela, 6h.46m.2s 4|5; 8.o N. Nagel, 6h.46m.51s. 2|5; 9.o G. Weiss, 6h.52m.24s. 2|5; 10.o E. Schwembler, 6h.54m.19s. 1|5; 11.o E. Petrini, 6h.56m.34s 1|5; 12.o S. D'Angelo, 6h.58m.42s.; 13.o H. Desimone, 7h.1m.37s. 1|5; 14.o J. Torres, 7h.4m.53s.; 15.o D. Debenedetto, 7h.8m.37s.; 16.o M. V. Molinero, 7h.8m. 48s.; 17.o M. Remondino, 7h. 10m.21s. 1|5; 18.o A. Moroni, 7h.16m.58s. 1|5; 19.o C. J. Lusso, 7h.41m.11s. 4|5; 20.o D. Marimón, 7h.55m.39s., y 21.o J. Iancenella, 8h.24m.43s 2|5.

HELGA HAUPT GANO EN 50 MTS. ESPALDA

Helga Haupt, Abelardo Cubillos que batió un record de invierno, y Gaby Langerfeld, destacaron en el certamen de natación que organizó Green Cross en homenaje al aniversario de Ecuador.

Los resultados oficiales fueron los siguientes:

Primera prueba: 50 metros, hombres infantiles, pecho.— 1.o Manuel Achurra, 45, (UC); 2.o Patricio Bonde, 51, (UC); 3.o Gunther Pollwer, 53.5, (UC).

Segunda prueba: 50 metros, damas infantiles, libre.— 1.o Lilo Mund, 43.3, (UC).

Tercera prueba: 110 metros, damas, toda competidora, pecho. — 1.a Gabriela Langerfeld, 1.36 2, (UC); 2.a Sibille von Der Forst, 1.41, (UC).

Cuarta prueba: 50 metros, espalda, damas toda competidora.— 1.a Helga Haupt, 42.8, (SF); 2.a Nancy Strick, 43, (SF); 3.a Helga Mund, 43.8, (UC).

Quinta prueba: 100 metros, libre, hombres juveniles. — 1.o Jorge Alvarez, 1.15.6, (SF); 2.o Carlos Urrejola, 1.22, (UC); 3.o Gunther Mund, 1.25.5, (UC).

Sexta prueba: 50 metros libre, damas, 3.a categoría y novicias.— 1.a Betty Dubidinosky, 43.4, (UC); 2.a Sara Chamil, 47.8, (UC); 3.a Eugenia Trevely, 48.9, (UC).

Séptima prueba: 200 metros libre, hombres todo competidor.— 1.o Guillermo Villalobos, 2.25.2, (U); 2.o Hernán Avilés, 2.33.8, (U); 3.o Walter Pinochet, 2.34.5, (U); 4.o Sergio Leiva, 2.45.8, (UC).

Octava prueba: 100 metros libre, damas toda competidora. — 1.a María C. Karlesi, 1.24.2, (SF); 2.a Nancy Strick, 1.32.4, (SF).

Novena prueba: 100 metros pecho, hombres todo competidor.— 1.o Jorge Marín, 1.18.5, (U); 2.o Edgardo Escobar, 1.23.5, (U).

Décima prueba: 100 metros espalda, hombres todo competidor.— 1.o Abelardo Cubillos, 1.14.7, (UC). Record campeonato invierno; 2.o Juan Pagola, 1.25, (SF); 3.o Armando Soto, 1.27.8, (GC).

Décimaprimera prueba: 100 metros libre, hombres 3.a y 4.a categoría. — 1.o Aldo Stefanini, 1.193, (SF); 2.o Gerardo Solís, 1.19.4, (GC); 3.o Sergio Araya, 1.24.2, (UC).

Décimasegunda prueba: posta 3 x 50 metros, 3 estilos, damas.— 1.o Universidad Católica "A" 2.10.7; 2.o Stade Francais, 2.16; 3.o Universidad de Chile, 2.17.

Décimatercera prueba: posta 4 x 100 metros libre, hombres.— 1.o Universidad de Chile, 4.36; 2.o Unión Española, 4.39; 3.o Universidad Católica, 4.49.

WATER POLO. — Seleccionado Universitario, goles (4); Seleccionado Asociación Santiago, goles (6).

HOY: FESTIVAL DEL C. CAUPOLICAN SPORTING

Esta tarde, en la cancha del Caupolicán Sporting Club, calle San Pablo N.o 4773, se efectuará un festival de fútbol a beneficio de la entidad dueña de casa, que en un incendio ocurrido recientemente, sufrió enormes pérdidas.

El programa de la reunión, que contará con la participación de destacados conjuntos, es el siguiente:

14 horas.— Italo Chileno con Roberto Encina.

15 horas.— Isabelino Gradín con Academia.

16 horas.— Caupolicán Sporting con Deportivo Flecha.

PIMPON OFICIAL SE JUEGA MAÑANA

La Asociación de Pimpón de Santiago anuncia para mañana los siguientes partidos oficiales:

UNIVERSIDAD CATOLICA.— (Alameda 340).— 20 horas.— Damas.— Univ. Católica B con Univ. Católica A.; Univ. de Chile A con Univ. de Chile B. Varones.— 20 horas: Lautaro con Santiago Morning; 22 horas: Univ. Católica con Univ. Técnica del Estado. Director de turno, señor Oscar Valenzuela. **UNION ESPAÑOLA.—** (Alameda 911).— 20 horas.— Damas.— Colo Colo con Banfiel de Yungay; 21 horas.— Varones.— Banfield de Yungay con Magallanes; Igualdad y Trabajo con Unión Española. Turno, señor Hernán Bracalis. **COMERCIO** (San Diego 1130). Damas.— Univ. de Chile con Libertad. Varones: Comercio con Caupolicán; Audax con Luis Orellana. Turno, señor Hugo Henríquez.

La competencia anual interclubes finalizará con el clásico Universidad de Chile con Universidad Católica, programado para el sábado 9 de septiembre en el Gimnasio de la U. C. Actuarán los primeros equipos de las Universidades, las damas y los equipos infantiles, realizándose también una exhibición entre Sergio Lenz campeón infantil de Santiago, con Miguel Vega de igual categoría del club Caupolicán. Barras, copuchas y números de canto completarán el programa.

BASQUETBOL ENTRE CLUBES ISRAELITAS

Por primera vez en Santiago se enfrentarán en la mañana de hoy los basquetbolistas del Israelita Maccabí, de Santiago, con Deportivo Israelita de Valparaíso, en el gimnasio de la Unión Española, ubicado en Dardignac 080, en disputa de dos valiosas copas Israel y CAIM.

Esta reunión cestera matinal servirá para inaugurar la sede social del Maccabí, ubicada en Serrano 222, donde se llevará a efecto una matiné danzant en honor de los vencedores y repartición de premios.

Los defensores del Israelita Maccabí son los siguientes jugadores: Remenick, Paradis, Uribe, Kobrisky, Truensky y Rojis.

También se efectuarán otros números deportivos en el Estadio Militar, cuyo programa general es el siguiente:

BASQUETBOL, en Dardignac 080, a las 9.30 horas, juveniles de Valparaíso y Santiago; a las 10.15 horas, casados de Santiago y Valparaíso, y a las 11 horas, Israelita de Valparaíso y Santiago.

FUTBOL.— Estadio Militar.— A las 14.30 horas, juveniles del Maccabí con Flecha Juniors, y a las 15.45 horas, equipos de honor del Maccabí y Flecha Juniors.

ATLETISMO. — Estadio Militar.— A las 15 horas, 400 metros planos; a las 16.15 horas, posta 4 por 100 metros; a las 17 horas, 1.500 metros planos en disputa de un trofeo, y a las 18 horas, posta 10 por 200 metros.

VOLLEY BALL.— A las 17.15 horas, Israelita Maccabí con Concordia.

ROMERIA A LA TUMBA DE D. JORGE GUERRA

Los deportistas y personal de la Empresa de los Ferrocarriles del Estado, rendirán hoy un homenaje, al ex Director señor Jorge Guerra Squella, efectuando una romería al Cementerio General. Concurrirán a este acto, diversas brigadas de scouts de Valparaíso, Quilpué, Los Andes y Santiago, acompañados de una banda formada por músicos de la Empresa.

SE CARGAN
LAPICERAS DE TINTA EN PASTA: 30.—
SAN DIEGO N.o 425
MAC IVER 418

CON BARRAS Y TODO CONTARA EL CLASICO UNIVERSITARIO DE BOX

Las barras han constituído en todos los clásicos universitarios el motivo de mayor atracción de este espectáculo, que es único en Sudamérica.

Puede decirse que las copuchas, los chistes y el ingenio que derrochan estas claques organizadas, son la columna vertebral de estas fiestas deportivas.

Es por eso que la confrontación pugilística de los mejores elementos de las asociaciones universitarias, Chile y Católica, adquiere relieves especiales.

En primer término, porque se cotejarán los mejores púgiles de estas entidades estudiantiles, y en segundo, porque las barras, las mismas que ofrecerán un duelo el domingo 3 en el field del Nacional, darán un anticipo de su chispa y gracia en el Clásico de Box que se realizará el sábado 26 de este mes en el cuadrilátero del Caupolicán.

ESTRELLAS DEL BOX AMATEUR

Si bien las barras le darán un matiz especial a este clásico boxístico, la parte deportiva no desmerece en absoluto. Actuarán peleadores que son auténticas estrellas en el campo amateur. Basta mencionar al peso pesado Víctor Bignon, figura en el Sudamericano de Guayaquil; el chilote Berrocal, sensación del último nacional, Jofré, Rubio, etc., que son firmes defensores de la Católica. Hay que agregar a Abelardo Sire, campeón de Chile de los gallos, Manuel Vargas, vicecampeón de los medianos; Morales, Carlos Silva, vice de los livianos, Edison, Montero, todos ellos cartas muy serias del equipo de la U.

PAPA, SCORER EN EL FUTBOL TRASANDINO

BUENOS AIRES, 14. — (Especial).— El zaguero A. Martínez, de San Lorenzo de Almagro, fué el futbolista que resultó más lesionado en los partidos de ayer. En un entrevero frente a su arco fué golpeado y, tras salir del campo de juego por varios minutos, se reintegró a su equipo en el segundo tiempo, en el que actuó de winger derecho. El zaguero C. M. Spinelli, de Chacarita Juniors, y el guardavalla A. L. Favali, de Quilmes, recibieron sendos golpes en la frente. Por su parte, el centre-half I. A. Rastelli, de Racing, quedó en inferioridad de condiciones al chocar con J. M. Moreno. También quedaron lesionados J. I. Ruiz y R. Nápoli, de Vélez Sarsfield; A. Runzer, de Atlanta, y A. López, de Platense.

FUTBOLISTAS AMONESTADOS

El Tribunal de Penas no tendrá esta semana mayor trabajo, debido a la correcta actuación de los futbolistas y a la normalidad con que se desarollaron todos los partidos de ayer. Sólo se anotaron estas amonestaciones por infracciones leves: A. Miotti, de Newell's Old Boys; A. S. Ovide, V. Curutchet y R. Nápoli, de Vélez Sarsfield, y R. Marrapodi, de F. C. Oeste.

GOLEADORES

M. R. Papa (San Lorenzo .. 19
R. O. Contini (U's. Old Boys 12
J. S. Oroz (G. y Esgrima) .. 11
J. J. Pizzutti (Banfield) 11
Ll. Simes (Racing) 11
A. Báez (Platense) 10
R. N. Bravo (Racing) 10
J. J. Ferraro (Boca Juniors) 10
E. Ricagni (Chacarita Jrs.). 10
W. Gómez (River Plate) .. 9
A. A. Paraja (Quilmes) 9
A. Piovano (F. C. Oeste) .. 9
J. C. Carera (Atlanta) 8
P. Mallegni (V. Sarsfield) .. 8
A. Seoane (San Lorenzo) .. 8
S. J. Vernazza (Platense) .. 8
G. Albella (Banfield) 7
H. J. Antonio (Estudiantes) 7
C. Gambina (G. y Esgrima) 7
F. Geronis (Platense) 7
A.C. Glosa (Estudiantes) .. 7
C. Lacasia (Independiente). 7
A. A. Labruna (River Plate) 7
N. Méndez (Racing) 7
N. Moreno (Banfield) 7
M. G. Pelegrina, Estudiantes 7
A. Runzer (Atlanta) 7
J. Russo (V. Sarsfield) 7

PROXIMOS PARTIDOS

Nada más que discreto resulta el programa de partidos de primera división que se desarrollará el sábado próximo.

San Lorenzo de Almagro, en su condición de leader del torneo, puesto que alcanzó luego de tenaz persecución, vecino siempre de Racing en la primera parte de la lucha, visitará a F. C. Oeste, cuya rivalidad de zona determina en la mayoría de los casos una puja entusiasta y equilibrada. Los locales se prodigaron en su campo y si en el match anterior no hubo vencedor, cabe esperar que esta vez se reproduzca un espectáculo igualmente intenso. En cuanto a Racing, recibirá en el field de Independiente a Gimnasia y Esgrima de La Plata, con el que sostuvo anteriormente un intenso match, resuelto a favor de los albicelestes en forma ajustada. Por su parte, Boca Juniors se trasladará al campo de Rosario Central, equipo éste cuya última buena performance como local la constituyó un triunfo sobre Racing.

Damos a continuación el programa completo:

Platense (0) v. Newell's Old Boys (3).

Quilmes (4) v. River Plate (1).

Estudiantes de La Plata (0) v. Independiente (2).

Atlanta (0) v. Tigre (1).

F. C. Oeste (2) v. San Lorenzo de Almagro (2).

Huracán (1) v. Vélez Sarsfield (4).

Banfield (1) v. Chacarita Juniors (1).

Racing (4) v. Gimnasia y Esgrima de La Plata (3).

Rosario Central (1) v. Boca Juniors (5).

Los números que aparecen entre paréntesis, corresponden al resultado de la rueda inicial. Ahora serán locales los clubes mencionados en primer término, en cada caso.

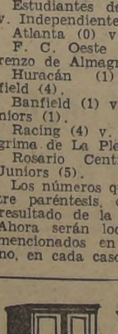
ARTICULOS Y MUEBLES PARA COCINA
FAURE HNOS. LTDA.
TELEFONO 36031
CARMEN 315

SERGIO GALVEZ EMPATO FRENTE AL CLUB VIVAR

El cuadro superior de fútbol del Sergio Gálvez obtuvo ayer en el Estadio Colo Colo, un meritorio empate frente al Bartolomé Vivar, a cero gol, formando el Sergio Gálvez como sigue: Merino (Campos), Piarro, Barrera, Aróstica, Escobar, Vivanco (Ampuero), Valenzuela, León, Lema, Mira y Godoy.

Esta tarde el Sergio Gálvez enfrentará al Santiago Juniors en el semifondo del festival que se realizará en el Estadio Santiago Morning, en honor del General don Osvaldo Puccio.

Carreras de autos para niños habrá nuevamente

La Asociación Automovilista Infantil reiniciará sus actividades el 10 de septiembre próximo, realizando una competencia en la Plaza de la Constitución.

En esa oportunidad los volantes infantiles rendirán un homenaje al General don José de San Martín.

CITACIONES

DEPORTIVO LUIS BELTRAN — Jugadores de los tres equipos hoy a las 14 horas, en la cancha de Avenida Larraín 7180.

TENIENTE GODOY F. C. — Jugadores, hoy a las 14.30 horas en el Estadio Popular Santiago Morning.

IMPRENTA-LIBRERIA COLON
COMPAÑIA 1007
SANTIAGO

SORTEO MENSUALMENTE una BICICLETA CENTENARIO

En verdad no tengo frío
y estoy haciendo mi agosto
recorriendo en bicicleta
caminos anchos y angostos.
Y en todas partes me hacen
calurosa recepción,
pues a todos les reparto
mis cuadernos de COLON...!

CUADERNOS COLON

¡NUEVAS OFERTAS!

Trajes sastre, nuevos lindos modelos, desde ..
Trajes 2 piezas, desde ..
Paletoes 3|4, en liso y cuadros, desde ..
Ensembles (paletoes con faldas), desde ..
Abrigos de Dubetina y gabardina, desde ..
Batas, últimos modelos, desde ..
Faldas, lisas y escocés, desde ..
Blusas de popelina de seda, desde ..
¡Vea nuestras vitrinas!
FABRICA DE CONFECCIONES PARA SEÑORAS
Av. Irarrázaval 3392
entre Av. Holanda y Plaza Ñuñoa

¡Llegó! ¡Llegó!
LO QUE TANTO Y TANTOS ESPERABAMOS
MANI DE PRIMERA "LA BRASILEÑA"
VENTAS POR MAYOR Y MENOR
CRUDO Y TOSTADO
Av. Portugal 948
— TELEFONO 35865 —

Una nueva estrella: RUTH ROMAN

Por Marina Cisternas

(Corresponsal de "LA NACION" en Hollywood)

ES la primera vez que el nombre de la nueva estrella ocupa lugar preferente en mi columna. Ruth misma apenas tiene el tiempo preciso para respirar: aún no ha calzado bien las sandalias de oro de Hollywood. Pero es ya estrella. Por ello se entiende, no sólo el aumento de salario (parte importante que acompaña el título) más el hecho que su nombre figura el primero en los letreros luminosos que anuncian su película. Estas dos condiciones —aceptadas sine qua none en la industria— transforman a una actriz desconocida en luminaria, a través de mágico poder de los publicistas de sus estudios.

Pero contribuyente importante al meteórico surgimiento de Ruth Roman es la actitud mental de la actriz. "Llegaré al tope. Nada existe que pueda detenerme", declaró la muchacha cuando aún no había comenzado su carrera. En aquellos tiempos era la hija de un clown, trabajaba como lanzadora de dagas en un circo ambulante. De eso hacen muchos años. Tanto que quizá Ruth misma lo ha olvidado, pues ahora ha cambiado de pelambre y se conduce con finura, pero su conversación, salpicada de vocablos pintorescos y metáforas extraordinarias, nos habla de quien, si visitó las aulas, apenas abrió los libros.

Se sobrentiende que Ruth era pobre. Pobre de solemnidad. No poseía ni ropas, ni abrigos, apenas un modesto techo sobre su cabeza rebelde. No tenía más que un elemento a su favor. Determinación. Armada de ella llegó a Hollywood a sabiendas que la esperaba la competencia más encarnizada del mundo. Y un buen día se miró al espejo. Con ojo crítico estudió sus facciones —si bien es cierto regulares— sin gran belleza; su figura que —aún cuando bien proporcionada no era ni más ni menos que las de cientos de postulantes que desfilaban por los boulevards a caza de oportunidades—. ¿Entonces? Talento", resolvió Ruth. Y así fué.

Se dedicó a ser buena actriz. De "extra" ascendió un tramo en la dura escalera de Hollywood; obtuvo un pequeño rol. Después otros mejores. Fué subiendo y subiendo, empujando a quien se oponía a su paso, deleitándose en observar cómo su nombre comenzaba a figurar en los periódicos y anuncios teatrales. Súbitamente fué llamada para llenar una vacante: la de Bette Davis!

Llegamos juntas a un cocktail party. Ruth iba trajeada con vistosa falda y un jersey; muchas pulseras, sin sombrero, colgandijos por aquí y por allá. Entrábamos a tiempo que Irene Dunne, vestida muy a la moda, de negro, arrastrando una zibellina como si fuese nada— Ruth susurró a mi oído.

—"Mírala, cuán bien puesta anda Irene. "Mientras que yo".

"Tú tienes algo que ya no posee Irene", respondí deteniendo mi paso para darle tiempo a calmarse. "Eres joven. Además, la generación de Irene era muy dada a los velos y plumas (recuerdos de hace veinte años).

"De todas maneras ella se ve elegante y yo no. "Es que soy una tacaña". No puedo tolerar gastar 50 dólares en un trajecillo; $ 200. en una toilette que luzco una sola ocasión. Me dicen que soy estrella y no debo sacar ropas del guardarropía del estudio". Que ha llegado la ocasión en que me vista con las mejores diseñadoras de Hollywood. "Qué te parece el consejito". Cosa que desplifarre —en un dos por tres lo ganado, me endeude y quede presa en el estudio que me tiene bajo contrato, por no poseer los dólares precisos para proclamar mi independencia".

No puedo menos de reír. Ruth se ha detenido bajo el dintel de la puerta de casa gesticulando como si tal cosa. "Ya tienes una linda casa, automóviles, a más de 900 dólares semanales. ¿De qué te quejas?" le digo alzando la mano para tocar el timbre.

"Aguarda un instante, Marina. "Quiero que me comprendas. No soy de las actrices que han llegado a estrella transportada en una nube. No vengo de familia cuyos padres poseían ésto u aquello. Yo he salido de los barrios pobres. Sólo miseria enfocaron mis ojos desde que los abrí a la primera luz. La crudeza de mi existencia ha endurecido mi carácter. Sé lo que quiero, a donde voy y a donde puede llegar, si sé manejarme bien. También estoy alerta a las fallas que determinan la caída de las estrellas. "No ha de sucederme tal percance". Se me critica porque regateo los precios de lo que voy a comprar. Bien. Eso es verdadero, pero no impedirá que continúe haciéndolo. "$ 900 a la semana". ¿Por cuántos años los recibiré? Ese es el problema. Hasta que no haya llegado a cierta suma —que sólo yo me sé— en el Banco, no cambiaré de sistema. Una vez transformada en mujer rica, "ya verás cómo dejo a Irene boca abajo de envidia", farfulla Ruth. Y esta vez es ella la que alza la mano y llama a la puerta de quien nos ha invitado.

M. C.

RUTH ROMAN, es el nombre de la nueva luminaria que ha surgido en el mundo del cine. Por su nombre y típica belleza está llamada a ser una de las favoritas de los públicos latinos. Y su consagración es un verdadero triunfo de ella misma: fe, voluntad inquebrantable de llegar, y talento. De extracción humilde, sufrió muchas privaciones; ahora le sonríe la fortuna. Pero no se ha mareado y sigue siendo la sencilla muchacha de antes.

Las vicisitudes de Errol Flynn

ERROL FLYNN.

NO es que el actor, eterno tenorio y malhumorado Errol Flynn haya marchado muchas veces al altar (por lo menos, según el estilo de Hollywood), en sus 40 y tantos años de edad. Es que las mujeres le suifuran. No las puede ver. Tampoco puede pasarse sin ellas. Su segunda mujer, Nora Eddington, actualmente casada con Dick Haymes, le hizo una de esas zancadillas que por poco le deja aliquebrado, mientras que la esposa N.o uno, Lily Damita —que cuenta con mucha "sans facon", y cuyo apelativo le fuera dado por don Alfonso, el Rey de España—, lo tiene acogotado con sus demandas de dinero.

"Tan pobre estoy, que me he visto obligado a alquilar mi yate a Aly Khan", me dijo antes de partir hacia Nueva York, y después a Europa, añadiendo con un humor de perros. "Ya se me está pasando la juventud. Me restan pocos años de ganar dinero a manos llenas. ¿Por qué he de pagarle pensión a una de mis ex esposas, que bien pudiera trabajar?"

"Qu la la", respondió ante el juez de la Corte, la francesita, que es más sabia que Salomón, pretendiendo haberse dado un golpazo en la cabeza, que la ha desmemoriado. "Preciso mantener mis casas en la Riviera, Florida y París. Educar a mi hijo, sin que se asuste de ese basilisco. ¿Trabajar?... ¿Para qué?... Vivo de mis rentas".

Mientras tanto, el tenorio de Errol, que, según comentarios corrientes, había perdido el seso por una princesa griega, que trabaja como modelo de ropas, a quien llamaba "Cheek", ha dado una vuelta de maromero, enamorándose locamente de su primera dama, Patricia Wymore, de merammente 21 años, con quien acaba de filmar una película.

"No se preocupen de ese pobrecito", chilló una mujer en la Corte, refiriéndose a los $ 200.000 por película, al año, que percibe Errol Flynn.

"Es verdad que mi contrato reza en esa forma. También que es por un plazo de 10 años. Pero entre lo escrito en papel y lo por suceder, hay gran distancia", comentó el actor.

M. C.

Una Carta de Hollywood, PARA USTED

Por Harrison Carroll

Corresponsal de King Features Syndicate

(Especial para "LA NACION")

HOLLYWOOD, agosto de 1950.

Amigos míos:

Yo también tengo amigos que cumplen mis deseos. Lo malo es que los cumplen por mí. Pero creo que será mejor que les explique de qué se trata. Mi amigo, el productor Harold Steinman, acaba de realizar un largo viaje por Europa, que es uno de los deseos que yo vengo acariciando desde que tengo uso de razón. Y, después de todo, recuerdo que esta introducción iba a otra parte. ¡Ah, sí! A una mención de Rita Hayworth, que a pesar de faltar de la pantalla desde hace tantos años, sigue en el corazón de muchos aficionados y en el recuerdo de todos. Pues bien, me ha dicho Harold que vió a Rita en París, pero que le costó reconocerla. La estrella anda siempre con unos extraños vestidos, con curiosos peinados y con anteojos negros impresionantes; tanto, que nadie la reconoce. Es que ella desea que vean en su persona a la princesa Ali Khan y no a una ex estrella de la pantalla...

—Joan Crawford está preparando sus vacaciones. Me ha dicho que se irá en auto a Banff y Lake Louise; pero que antes tiene que cumplir los últimos compromisos con el sello que rodó "Harriet Craig", donde es la protagonista. Esos compromisos se reducen a posar unos minutos por día para conseguir algunas fotos destinadas a publicidad. ¡Después, al coche!

—Los Powell, o sea, Dick y June Allyson, estaban resignados a no tener un bebé; pero ahora el médico le ha asegurado a la chica que puede esperarlo y para antes de lo que suponía. Tal vez cuando ustedes reciban estas líneas ya haya nacido. Los inminentes papás no se han puesto de acuerdo sobre lo que más quieren, pero han pensado que, si es niña, se llame Allyson, y si es varón, Scott.

—Los padres de Peter Lawford, que según me dicen no andan del todo bien con el muchacho, vuelven a Inglaterra; pero yo creo que el viaje obedece simplemente a un poco de nostalgia. El caso es que Sir Sydney y Lady Lawford se preparan para volver muy pronto a su país... y el chico se queda...

Hasta otra vez, amigos míos.

H. C.

JOAN CRAWFORD, está siempre de actualidad, y su estudio la requiere para imprimir fotos de publicidad. A ella se le puede aplicar aquello del buen vino: ¡mientras más años, mejor!

Hollywood al día

Por Dorothy Manners

(Redactora de cine de King Features Syndicate. Especial para LA NACION).

EL "safari" más peligroso desde las expediciones de "Tráelos Vivos" es el viaje de Richard K. Pollmar a las selvas de Málaca para "Matan para Vivir".

Con las estrellas Sabu y Jean Willes, más técnicos y exploradores, el grupo de Pollmar saldrá de Hollywood el 6 de agosto. La primera escala será Singapur para establecer un cuartel general. Luego saldrá el grupo para las selvas malayas a tomar películas y cazar con trampas panteres negras, leopardos, tigres, cocodrilos y serpientes.

Los animales atrapados serán entregados a los principales jardines zoológicos y circos norteamericanos, que es otra manera de hacer dinero.

Pollmar ha contratado la distribución Eagle-Lion para la película, y B. Reeves Eason será el director.

Uno de los primeros cambios de impresiones que tendrá John Huston cuando regrese a Hollywood será con Katharine Hepburn. El año próximo, John se propone dirigir y producir "La Reina Africana", y la única artista a quien él considera adecuada para esta película es Katie. Para esa fecha ella habrá terminado su recorrido por el País con "As You Like It", y apostaría cualquier cosa a que la escuchará la proposición.

"La Reina Africana", por John Collier, se vendió primeramente a la Warner para Bette Davis, y luego Collier la recuperó, y Huston la compró.

Elizabet Taylor y Nicky Hilton, que han estado pasando su luna de miel en Cannes, fueron en automóvil a Roma este fin de semana para una audiencia con Su Santidad. Saldrán para los Estados Unidos el 30 de agosto, y la señora Taylor dice que han pasado momentos divertidísimos en el sur de Francia.

D. M.

Hollywood, agosto, 1950.

LINDA DARNELL, la estrella de la Fox, es muy aficionada a la aviación. Y siempre le gusta volar muy alto. Aquí la vemos tomada del fuselaje de uno de estos modernos meteoros del espacio. Más de alguien se dirá: ¡quién pudiera volar con ella!

Muebles finos
ATELIER STEINER
HUERFANOS 930
BAJOS TEATRO CENTRAL
FONO 35055

COMPRO ORO
Brillantes, figura y grupos porcelana, objetos de arte, boletos empeño, muebles marqueteria.
HUERFANOS 1151
(Agencia Lotería)
FONOS: 89830-61641
Voy a domicilio.

CON $5.000.~ AL CONTADO
SALDO EN CUATRO AÑOS

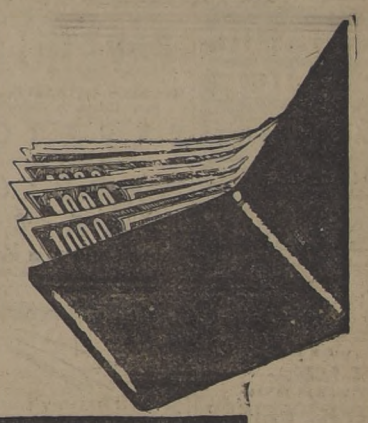

CISTERNA
GRAN AVENIDA PARADEROS 22 al 26
SITIOS CON AGUA POTABLE
LUZ ELECTRICA
PAVIMENTOS DE CONCRETO
SITIOS URBANIZADOS
— EN —
POBLACION
"CARVALLO CORREA"
BARRIO RESIDENCIAL
"INES RIVAS DE E."
Enrique Gregorio
RICHARD W. - DONOSO P.
MONEDA 856 - 6º PISO
TELEFONOS 81414 - 81122
"LA NACION"

Una nueva exhibición de sus excelentes aptitudes ha de brindar esta mañana **RAUL INOSTROZA** durante el desarrollo de la Marathon Culturana que se corre en Viña del Mar, con participación de los mejores especialistas chilenos en distancias de aliento. Ganador de la prueba en 1949, se presenta ahora después de un descanso que le ha permitido recuperar gran parte de sus generosos medios.

LA MARATON CULTURANA SE CORRE EN V. DEL MAR

A las 11 horas de hoy se dará la partida

A las 11 de de esta mañana se dará la partida en Viña del Mar a la Marathón Culturana, que anualmente organiza el Club Cultura Física de esa ciudad, sobre un recorrido de 28 kilómetros, y en la que participan los más destacados especialistas nacionales.

Esta prueba fué ganada en 1949 por Raúl Inostroza, la primera figura chilena en pruebas de aliento, y que se presentará a disputarla nuevamente con las mayores posibilidades de imponerse. Después del reparador descanso a que se sometió, ha logrado, sino su mejor estado, por lo menos el suficiente para demostrar otra vez sus notables aptitudes. Participarán también los atletas de Santiago: Ruperto Albornoz, David Penden, Enrique Inostroza, el marathonista olímpico; Gustavo Rojas y Luis Celedón, que junto con los porteños Luis Núñez Salazar o Luis Armando Gamboa han de brindar una lucha de mucho interés.

Como hemos informado, la Federación Atlética de Chile autorizó la realización de la prueba, con la condición que el Club Cultura Física de Viña del Mar se afiliase de inmediato a la dirigente que le corresponde, Valparaíso, salvándose así un inconveniente reglamentario de importancia.

Sueldos fabulosos pagan a los futbolistas transandinos

BUENOS AIRES (SCP).— La necesidad de formar fuertes conjuntos, y de retener a los mejores cracks, determinó a los clubes de fútbol argentinos, a abonar altos sueldos, rivalizando con la plaza colombiana, sobresaturada ahora de jugadores de alto precio. Al abolirse el precio tope de 1.500 pesos mensuales, que había provocado el éxodo de un conjunto prestigioso de equipistas, se entró en una espiral ascendente de elevados sueldos, primas y premios. Muchos son los jugadores que en la Argentina ganan más de 10.000 pesos mensuales. Puede comenzarse la relación con River Plate, el club llamado "millonario" desde que inició la era de las transferencias y sueldos fabulosos. Félix Loustau, el puntero izquierdo internacional, es uno de los jugadores que cobran más por su arte de jugar al fútbol. 90.000 pesos de prima anual, 4.125 pesos de sueldo mensual y 150 pesos por punto ganado por el equipo. ¿Cuánto significa mensualmente? Nada menos que 12.000 pesos. Veamos: 90.000 dividido por 12 meses suman 7.500 pesos. Más 4.125 pesos de sueldo fijo mensual, son 11.625 River Plate, al finalizar la primera rueda ha obtenido 15 puntos. Suponiendo que al término del torneo tenga el doble, sería 30 puntos que, multiplicados por 150 pesos, que se abonan como premio por cada punto, totaliza $ 4.500 por año, o sea $ 375 por mes. Sumados a los 11.625, da justamente $ 12.000, que es en total lo que hay que considerar que gana por mes Félix Loustau. El arquero riverplatense Carrizo, gana $ 100.000 por año, entre prima y sueldo. A esa suma hay que añadir el importe de los premios. Sus compañeros Labruna y Yácono, tienen 120.000 pesos anuales, entre prima y sueldos. Es decir que, con los premios, totalizan más de 10.000 pesos mensuales. Parecidas cantidades resultarían de iguales operaciones aritméticas relativas a Mario Boyé, que en Racing gana 85.000 pesos de prima por año, 5.000 pesos de sueldo mensual y además los premios por punto ganado. En ese mismo cuadro Méndez, Simes, Bravo y Gutiérrez, tienen asegurados, sin contar la prima, que no ha trascendido —aunque existió y es crecida— $ 10.000 mensuales. En San Lorenzo de Almagro Zubieta tiene un contrato por tres años a $ 6.000 mensuales, sin contar los premios. El resto de los jugadores sanlorencistas tiene un sueldo de $ 4.500, aparte de las primas y sueldos. En Boca Juniors Moreno cobró $ 60.000 por prima anual, y $ 4.500 mensuales, además de los premios. Ferrara, Campana, Busico, Sosa y Pescia, deben estar, entre sueldos y premios, en los 10.000 pesos.

SAN LORENZO, EL NUEVO PUNTERO

Según los últimos resultados, la posición de los 18 equipos que intervienen en el Campeonato de la Asociación Argentina de Fútbol, ha quedado así:

CLUBES	J.	G.	E.	P.	Gf.	Gc.	Pts.
SAN LORENZO	18	9	6	3	50	30	24
RACING	18	11	1	6	43	28	23
ESTUDIANTES	18	8	6	4	30	28	22
PLATENSE	18	8	6	4	43	34	22
VELEZ SARFIELD	18	8	4	6	31	26	20
BOCA JUNIORS	18	8	3	7	31	28	19
FERROCARRIL OESTE	18	6	7	5	34	31	19
GIMNASIA Y ESGRIMA	18	7	5	6	30	24	19
NEWELL'S OLD BOYS	18	8	2	8	36	26	18
HURACAN	18	7	3	8	26	32	17
RIVER PLATE	18	6	5	7	26	31	17
BANFIELD	18	5	6	7	33	33	16
INDEPENDIENTE	18	7	2	9	27	34	16
ROSARIO CENTRAL	18	6	4	8	30	32	16
CHACARITA JUNIORS	18	5	5	8	23	27	15
ATLANTA	18	5	4	8	25	36	14
TIGRE	18	4	6	8	22	43	14
QUILMES	18	4	5	9	24	37	13

ESPECTACULOS DEPORTIVOS DE HOY

Es intensa la actividad de todos los clubes

FESTIVAL DEL CHITECO.— Ha organizado un festival de fútbol para hoy en la cancha de Mapocho 5170. Se realizará el siguiente programa: 9 horas, Atlántida con I. Castillo; América con L. Artigas; Danubio con R. Lozar y Alianza Lídice con Chiteco.

TORNEO SANTA CAROLINA.— Por este campeonato, se efectuarán tres partidos entre los equipos del Unión Carmen y Santa Carolina. El primer elenco del Unión Carmen formará así: Fernández; Moreno y Lagos; Véliz, Jiménez y Pérez; Alkonz, Bravo González, Carter y Yáñez.

CAMPEONATO DE FUTBOL.— En la cancha San Javier, de La Legua, se efectuarán los siguientes partidos: San Javier con Comercial Franklin segundos elencos; Cóndor con Casa Azul primeros cuadros; San Javier con Unión Comercial Franklin primeros elencos. El dueño de casa alineará como sigue: Castro; Abrigo y Hugo Flores; Maturana Araya e Ilabaca; Palma, Ríos, Juan Flores, Segundo Flores, Astorga y Cáceres.

EN CANCHA EUGENIO MATTE.— Ubicada en calle Santos Dumont esquina de Monserrat se jugarán los siguientes partidos: 9.30 horas Rampla Juniors con Sociedad Hijos de Traiguén; Ricardo Santa Cruz con Galgo Azul y Aliro González con Juan Vicuña. Por la tarde, empezando a las 13.30 horas, Casa Do Brasil con Juventud Torino; Real Olímpico con Guillermo Balboa; Ricardo Santa Cruz con Hilario, de Lo Espejo, y Aliro González con Juan Vicuña.

AMISTOSOS.— El Lacunza enfrentará al Ciclón Leguino con los tres equipos en la cancha de Santa Rosa 2358, empezando a las 13 horas.

—El Dinamo al Deportivo Hospital San Vicente, en la cancha de este último con los dos equipos, empezando a las 14.30 horas. El primer cuadro del Dinamo formará así: Concha; Fernández y Cordero; Ligueño, Rojas y Díaz; Hernández, Briones López, González y Gutiérrez.

—Unión Brasil con Deportivo Marcos en el Estadio Rodighero, Avenida Inglaterra 271, a las 15 horas. El Brasil alineará como sigue: Baeza; Bustos y Arias; M. Bustos, Arenas y Lozada; Jorquera, González, Urriola, Echeverría y Veloso.

—En la cancha Eugenio Matte, rivalizarán los dos elencos del Aliro González y Juventud Torino. El primer cuadro del Aliro González formará con: Duarte; Madariaga y Urquizar; Aguirre, Haring y Valdés; González, Olave, Prado, Venegas y Castro.

—El Deportivo Presidente González Videla, enfrentará al primer equipo del Cuatro Naciones en la cancha Famae. El Presidente González Videla alineará así: Canales; Vergara y Ponce; V. Ríos Paz y S. Paz; Contreras Reyes, O'aya Ríos y Paz.

—El Forestal al Calburillán con tres equipos a las 14 horas en la cancha de Avenida Apoquindo 2800.

—Nataniel Juniors con Huracán con los tres elencos en la cancha del paradero 13 Gran Avenida. El cuadro de honor del Nataniel Juniors formará así: Quiroz; Vargas y Santana; Astudillo, Peito y Poblete; Silva Baeza, Acuña, Cortés y Serúlveda.

—Con dos equipos jugarán el Deportivo Luis XV y Unión Retiro, empezando a las 14.30 horas. El primer conjunto de Luis XV formará como sigue: Cabrera; Garrido y Chavarriga; Madrid, Donoso, Alarcón Godoy, Arriagada, Carreño Solís y Sandoval.

—Deportivo Sotomayor con Muzzio en la cancha Radio de la Armada, a las 14.30 horas. El primero celebrará una reunión en la mañana, en la secretaría de Esperanza 42 casa 18.

LIVERPOOL WANDERERS.— Cita a los jugadores de sus tres equipos en la cancha Talleres Casa Nacional del Niño, a fin de enfrentar al California, en disputa de un trofeo, empezando con los terceros elencos a las 14 horas.

—Capitán Wood con el Salinas Fabres, a las 11 horas en la cancha Famae, a las 16 horas. El Capitán Wood formará como sigue: Benavides; Ramírez (capitán) y J. Carbone; Olguín, Honorato y Palominos; Cortés, Fuentes, Avila, Miranda y L. Miranda.

ATLETISMO HARAN LOS COLEGIOS PARTICULARES

El sábado en la tarde y el domingo próximo se efectuará en la pista del Estadio Nacional, el tradicional campeonato entre colegios particulares masculinos, que todos los años organiza con buen éxito el Club Atlético Santiago.

En esta oportunidad las inscripciones han llegado a una cifra récord, lo que prueba el creciente interés de los noveles deportistas, por participar en un torneo de la categoría del que organiza anualmente el Atlético Santiago. Como en ocasiones anteriores, se disputará el trofeo que lleva el nombre del club organizador, y que quedará en poder del Colegio que obtenga el título de campeón dos años seguidos o tres alternados. Igualmente habrán premios especiales para los mejores atletas y la mejor barra.

El programa completo, es el siguiente:

Sábado 19 de agosto de 1950 (Tarde)

3.00.— 80 mts. vallas, series, Intermedia.
3.00.— Lanzamiento de la bala Superior.
3.00.— Salto alto, Infantil.
3.30.— Lanzamiento del disco, Intermedia.
3.40.— 100 mts. series, Superior.
4.15.— 80 mts. planos, series, Intermedia.
4.45.— Salto largo, Superior.
4.50.— 50 mts. planos, series, Infantil.
5.30.— 80 mts. vallas, semifinal Intermedia.
5.45.— 1.000 mts. planos, Superior.

Domingo 20 de agosto de 1950 (Mañana)

9.00.— 110 mts. vallas, series, Superior.
9.15.— Salto largo, Infantil.
9.30.— 80 mts. planos, semifinal, Intermedia.
10.00.— 100 mts. planos, semifinal, Superior.
10.00.— Salto alto, Superior.
10.30.— 80 mts. planos, final, Intermedia.
10.30.— Pelota, Infantil.
10.45.— Salto largo, Intermedia.
11.00.— 50 mts., semifinal, Infantil.
11.30.— 100 mts. planos, final, Superior.
11.30.— Lanzamiento del disco, Superior.
11.30.— Lanzamiento de la bala, Intermedia.
12.00.— Posta de 8x50 mts. Infantil.

Domingo 20 de agosto de 1950 (Tarde)

3.00.— 80 mts. vallas, final, Intermedia.
3.00.— Salto de garrocha, Superior.
3.00.— Salto alto, Intermedia.
3.00.— Lanzamiento de la bala, Infantil.
3.15.— Lanzamiento del Dardo, Intermedia.
3.15.— 110 mts. vallas, final, Superior.
3.30.— Posta de 4x100 mts, Superior.
4.00.— 50 mts. planos, final, Infantil.
4.15.— Posta de 5x80 mts. Intermedia.
4.45.— Cross-Country, 2 kmts Intermedia.
5.00.— Cross-Country, 3 kmtrs Superior.
5.00.— Lanzamiento del dardo, Superior.
5.15.— 300 mts. Intermedia.
5.45.— 400 mts. Superior.

FERRARO DIO EL TRIUNFO A BOCA

BUENOS AIRES 14 (Especial).—El triunrfo de Boca sobre Racing fué la nota saliente de la décimooctava fecha del certamen de la Asociación Argentina de Fútbol, cuyos principales por menores se consignan:

SAN LORENZO (4)
ATLANTA (1)

Jugado en San Lorenzo. Recaudación $ 52.242. Público 45 mil personas.

SAN LORENZO (local): Blazina; Martínez y González; Zubieta, Cívico y Berterame; Viera, Papa, Uñate, Farro y Seoane.

ATLANTA (visitante): Feliciani; Cruz y Aguirre; Mantegari, Bertarelli y Battagliero; Antuña, Deibe, Runtzer, Carreras y Pin.

Primer tiempo: 3' gol de Papa (S. L.) por pase de Uñate. 29' Papa (S. L.), centro de Viera.

Segunda etapa: 5' Carreras (A.) pase de Antuña; 13' Seoane (S. L.), cortada de Papa; 42' Papa (S. L.), penal, por foul de Bertarelli a Seoane.

Actuación del juez Mr. Wilbraham, discreto.

Resultado de reserva: San Lorenzo 2, Atlanta 1.

CHACARITA JUNIORS (2)
HUCARAN (0)

Jugado en Chacarita Juniors. Recaudación: $ 20.129.50. Público: 20.000 personas.

CHACARITA JUNIORS: López; Spinelli y Pizarro; Stoma, Montero y Araiz; Pessarini, Coll, Costa, Ricagni y De Lorenzo.

HURACAN: Ricardo; Uzal y Filgueiras; Naya, Giménez y Cerione; Di Pace, Bravo, Cortón Arbios y Quiñones.

Goles en el segundo tiempo: A los 4 Pessarini (Ch. J.), de penal, y a los 38' Costa (Ch. J.) por corner ejecutado por Pessarini.

Referee: Müller, regular.

Resultado de la reserva: Huracán 1, Chacarita Juniors 0.

BOCA JUNIORS (1)
RACING (0)

Jugado en Boca Juniors. Recaudación: $ 105.214. Público: 70.000.

BOCA JUNIORS (local): Diano: Colman y Otero; Sosa, Magnelli y Pescia; González, Moreno, Ferraro, Campana y Busico.

RACING: (visitante): Rodríguez; H. García y García Pérez; Salvini, Rastelli y Gutiérrez; Boyé, Ameal, Bravo, Olsen y Sued.

Gol en el segundo tiempo: A los 27' Ferraro (B. J.), habilitado por Pescia.

Referee: Cross, acertado.

Resultado de las reservas: Racing 3, Boca Juniors 1.

INDEPENDIENTE (2)
QUILMES (1)

Jugado en Alsina y Cordero (Avellaneda). Recaudación: 50 mil 117.50 pesos. Público: 40.000 personas.

INDEPENDIENTE: (local): Simonetti; Barraza y Arrigo; Rivas, Rubio y Mansilla; De la Mata, González, Lacasia, Grillo y Néstor Santos.

QUILMES (visitante): Favalli; Dellacha y Costa; Méndez, Coccellato y Baldovino; Contreras, Gallo, Paraja, Santiago y Juan Ramón Santos.

Goles en el primer tiempo: A los 10', Paraja (Q), apoyado por Santiago, y a los 16', Grillo (I.) por pase de Rubio.

Gol en el segundo tiempo: A los 31', Lacasia (I.), por centro de De la Mata.

Referee: Dean, muy bien.

Resultado de la reserva: Independiente 3, Quilmes 1.

G. Y ESGRIMA (2)
BANFIELD (1)

Jugado en La Plata. Recaudación: $ 16.719.50. Público: 15 mil personas.

GIMNASIA Y ESGRIMA (local): Cammaratta; Eiras y Chiarini; Nazionale, Arcos y Smargiassi; Camacho, Corcuera, Gambina, Oroz y Mourin.

BANFIELD: Grisetti; Ferretti y Bagnatto; Corvetto, Mouriño y Tolosa; Converti, Pizzuti, Albella, Alvarez y Hernández.

Goles en el primer tiempo. A los 41' Gambina (G. y E.), por pase de Oroz.

Goles en el segundo tiempo: 5' Oroz (G. y E.), al convertir un penal, y a los 44', Albella (B), por pase de Pizzutti.

Referee: Berry, bien.

Resultado de reserva: Gimnasia 5, Bánfield 1.

RIVER PLATE (2)
N. OLD BOYS (0)

Jugado en River Plate. Recaudación: $ 42.990. Público: 30.000 personas.

RIVER PLATE: Carrizo; Ramos y Soria; Yácono, Castagno y Fain; Castro, Coll, Gómez, Labruna y Barbeito.

N. OLD BOYS: Mussimessi; Cabrera y Miotti; Lombardo, Faina y Pulsegur; Contini, Capella, Benavides, Montagno y Ortigüela.

Gol en el primer tiempo: 13' Castro (R. P.), al tomar un pase de Gómez.

Gol en el segundo tiempo: 37' Labruna (R. P.), al ser habilitado por Gómez.

Referee: Albridge, bien.

En el garage de Alameda 2425, el Deportivo **"Kripper y Desenzani"**, efectuó su tradicional fiesta anual, a la que concurrieron la casi totalidad de sus socios, como asimismo, varias figuras del deporte mecánico nacional, tales como Salomón Kripper, Hugo Desenzani, Aladino Azzari y José Bonacic.

TEAM DE ALMACENES PARIS GANO POR 8—2

Por 8 tantos contra 2 el conjunto superior de fútbol del deportivo Almacenes París venció al Dept. Barra del 50, en un encuentro amistoso de fútbol.

El Deportivo Almacenes París contó con el concurso de los siguientes jugadores: Carvajal, Ibáñez, Reinares, Cabeza, Moyla, Orrego, Urbina, Maldonado, Cerda, Avila, Campos, Sfeir y Gómez.

Arbitró el señor Luis Mellado.

Resultado de la reserva: River plate 2, Newell's Old Boys 1.

TIGRE (1), ESTUDIANTE (1)

Jugado en 11 de Septiembre 2628, Victoria.

Primer tiempo: Estudiantes de La Plata, gol de Burgos, a los 8 minuto. Tigre, gol de Guzmán, por penalty-kick, a los 16'.

Segundo tiempo: No hubo goles.

TIGRE (1 gol): J. Pancirolli; J. Rupar y N. Guzmán; J. Rico, J. Zorzenón y A. L. Castelani; N. Paz, I. Sciiar, N. Ferrari, O. Blanco y C. Cuchiaroni.

ESTUDIANTES DE LA PLATA (1 gol): G. M. Ogando; R. Pirone y J. A. Ferretti; W. Garcerón, J. Venini y O. Lorenzo; A. C. Glosa, H. J. Antonio, R. R. Infante, J. C. Burgos y M. G. Pelegrina.

Referee: John Meade.

Resultado de la primera rueda: Tigre 3 v. Estudiantes de La Plata 3.

Preliminar de reserva: Tigre 4 v. Estudiantes de La Plata 1.

Recaudación: 20.027 pesos.

VELEZ (2), F. C. OESTE (1)

Jugado en el Estadio de Huracán, en Avenida Amancio Alcorta y Luna, en donde Vélez Sarsfield actuó como local.

Primer tiempo: Vélez Sarsfield, goles de Menéndez y de Nápoli, a los 26 y a los 30 minutos, respectivamente.

Segundo tiempo: F. C. Oeste, gol de R. López, a los 13'.

VELEZ SARSFIELD (2 goles): M. A. Rugilo; V. Curutchet y A. Allegri; D. Scrugli, J. I. Ruiz y A. M. Ovide; R. Nápoli, P. Mallegni, O. Costa, O. J. Zubeldín y J. C. Menéndez.

F. C. OESTE (1 gol): R. Marrapodi; C. González y M. J. Filippo; P. R. Retamosa, O. Díez y S. Ardanas; D. Raele, J. Salvucci, R. P. Barrionuevo, R. López y R. A. Piovano.

Referee: Harry Harles.

Resultado de la primera rueda: F. C. Oeste 3 v. Vélez Sarsfield 1.

Preliminar de reserva: Vélez Sarsfield 4 v. F. C. Oeste 1.

Recaudación: 16.189 pesos.

PLATENSE (3)
ROSARIO CENTRAL (1)

Jugado en R. Central, Recaudación: $ 24.649.50. Público: 25 mil personas.

ROSARIO CENTRAL (local): Quatrocchi; Aresi y Cuello; Vairo, Pérez y Altomonte; Dezorzi, Aguirre, Mur, L'Episcopo y Portaluppi.

PLATENSE (visitante): Villafañe; Alberti y Menéndez; Sandoval, M. Rodríguez y Mammana; Vernaza, Báez, López, F. Rodríguez y Lupias.

Goles en el primer tiempo: a los 29' F. Rodríguez (P.), jugada individual ante rechazo de la defensa de Central; a los 42' Portaluppi (R. C.), ante pase de Aguirre.

Goles en el segundo tiempo: a los 38' López (P.), ante rechazo de Quatrocchi; a los 36' López (P.) ante pase de F. Rodríguez.

Referee Mr. Barker, bien.

Resultados de reservas: R. Central 3, Platense 1.

MENOS QUE COLO COLO-MAGALLANES PRODUJO PARTIDO DE RACING-BOCA

BUENOS AIRES, 14.— (Especial).— En los matches de primera división realizados ayer, se obtuvieron las siguientes recaudaciones:

Boca Juniors v. Racing	$ 72.412.50
San Lorenzo v. Atlanta	52.242.—
Independiente v. Quilmes	50.127.—
River Plate v. Newell's Old Boys	42.990.—
R. Central v. Platense	24.649.50
Ch. Juniors v. Huracán	20.129.50
Tigre v. Estudiantes	20.027.—
G. y. Esgrima v. Banfield	16.719.50
V. Sársfield v. F. C. Oeste	16.189.—
TOTAL:	$ 315.496.—

EN CONCHALI HABRA HOY FUTBOL OFICIAL

Hoy en las canchas de Conchalí, Independencia 2900, continuará el desarrollo de la competencia oficial de la Asociación de Fútbol de Conchalí, correspondiéndole, en esta oportunidad enfrentarse a los clubes de la División de Ascenso.

El programa es el siguiente:

CANCHA SAN LORENZO.— Nacional con San Lorenzo, turno: Veinte de Enero. Arbitros, San Cristóbal.

CANCHA ABISINIA.— Los Mineros con Reina María, Turno, Nueva Monterrey. Arbitros, Unión Conchalí.

CANCHA PRIMAVERA.— Cámara de Comercio Minorista con Unión Primavera, Turno, Monterrey Juniors, Arbitro, Abisinia.

CANCHA VIVACETA.—Quiosco Juanito con Juventud Chilán. Turno, Viváceta, Arbitros, Atlético Chacabuco.

CANCHA CONCHALI.— Cuarto Centenario con Victoria de Chorrillos. Turno, señor José Zúñiga. Arbitros, El Rayo.

HARA UN FESTIVAL EL CLUB SOL DE MATTA

Esta tarde, a las 14 horas en las canchas Norteamérica, realizará un festival de fútbol organizado por el Deportivo Sol de Matta a beneficio de sus fondos sociales.

En los diversos encuentros intervendrán equipos de 18 instituciones de barrios.

VENTA DIRECTA AL PUBLICO — Precios sin competencia
ZAPATILLAS
MODELOS EXTRAELEGANTES para Damas y Caballeros
ZAPATOS finos para Damas
FABRICA LIRA 484
VENTA DIRECTA AL PUBLICO — Precios sin competencia —

CATRES DE BRONCE
MARQUEZAS CROMADAS
ESTANTES CAMAS
10 DE JULIO 369
CREDITOS

SASTRERIA PARA DAMAS
DESDE $ 1.000.—
HECHURAS FINAS
WALTER WEINER
Ex cortador de la Casa Sasor CALLE
Rosa Eguiguren 813
OFICINA 28
Entrada por San Antonio 28

Muebles DUCAL
Créditos
A PRAT 407 esq Condell

HOTEL ESPAÑA
PIEZAS CON PENSION DESDE $ 110.—
COCINA ESPAÑOLA
Bonos por diez almuerzos $ 350.—
Se reciben pensionistas de mesa
MERCED 770
FONO 33502 — SANTIAGO

Batas
DE LEVANTARSE
EL REGALO QUE SE APRECIA POR SU CALIDAD!
PARA TODAS LAS EDADES!
LA CASA DE LOS PIJAMAS
HUERFANOS 1165

MATERIALES Y EQUIPOS FLUORESCENTES
Casa Arredondo
Precios sin competencia
HUERFANOS 1112
DEPT. 4
TELEF. 85855

CASIMIRES "OVEJA"
GRAN SURTIDO A PRECIOS REBAJADOS
Marcelo Uranga
COMPAÑIA 1291 - OF. 214

CALZADO CREDITOS
DAMAS CABALLEROS Y NIÑAS
CARTERAS
CREDITOS
Sólo a un radio de 30 cuadras
SAN DIEGO 1889

REPARACIONES DE RADIOS
Garantidas por un año.
Unica oportunidad.
OLIVARES Y CIA.
Arturo Prat 268
Al entregarle el receptor, le extenderemos su correspondiente boleta de garantía.

NEBULIZACIONES A DOMICILIO
Ultratermia, Luz Ultravioleta. Curaciones e inyecciones en general. Atendido por enfermeras universitarias.
De 8.30 a 12.30 y de 15 a 19.30
SERVICIO DE FISIOTERAPIA
Hermanas Troncoso
MONEDA N.o 727
CUARTO PISO - OFIC. 406
TEL. 86211

MUEBLES
RADIOS Y CUBRECAMAS
CREDITOS
20 MESES PLAZO
JOSE GORODINSKY R.
SAN PABLO 3164 ALRINCON

CONSTRUCCIONES REPARACIONES
EJECUTA
MIGUEL ALLEL
Inscripción Colegio Arquitectos N.o 301
FONO 83633
VENECIA 1449
SANTIAGO

Los Técnicos EUROPEOS A SUS ORDENES
FABRICA
CARTERAS
RENO con CUERO
$ 260.—
REEMBOLSOS
HUERFANOS 615 San Diego 273

MARQUESAS CROMADAS
CREDITOS SIN PIÉ
METALUX
MONJITAS 843
ENTREPISO

Nebulizaciones Ultratermia
ULTRAVIOLETA SOLUX
CLINICA BERMAN
VICTORIA 1094, ESQUINA SAN DIEGO
FONO 53000
FACILIDADES
Honorario convencional

PALETO 3/4 Y BATAS "CATYMAR"
DIEZ DE JULIO 77
CREDITOS

ZINC PARA TECHOS
USADO Y NUEVO, VENDO.
CHACABUCO N.º 24

ESTANTES-CAMAS
CREDITOS SIN PIE
METALUX
MONJITAS 843
ENTREPISO

ALFOMBRAS
COMPRELAS DIRECTAMENTE EN LA FABRICA
Miguel Claro 1874
TELEFONO N.o 40705
Atención al público diariamente, incluso sábados en la tarde y domingos en la mañana. Pedidos sobre medidas.

CATRES de BRONCE
10 MESES PLAZO
CASA BRONCELAN
SAN PABLO 2715

SEÑORA SEÑORITA CABALLERO
$ 50 CON SOLO SEMANALES
y un pequeño pie le entregamos al momento abrigos, trajes, camisas, radios, relojes o lo que usted desee
CASA GONZALEZ
FRANKLIN 1081

ARTICULOS PARA REGALOS
Cerámica, Loza, Placas, Cristalería, Cuchillería nacional e importada.
DEPOSITO DE FABRICA
CREDITOS
CASA SONER
SAN DIEGO 834

COCINAS A PARAFINA
Crédito sin pie
METALUX
MONJITAS 843
ENTREPISO

COBRANZAS JUDICIALES
Letras y cheques a comerciantes, industriales y particulares, sin costo para el cliente, a porcentaje.
ORGANIZACION JURIDICA
AHUMADA 312
OFICINA 419
TELEFONO 84932

JOYAS
Compra-venta de brillantes, oro, platino, plata, boletos de empeño, relojes, objetos de porcelana. Pagamos los mejores precios.
AHUMADA 161
DIAMANT CLUB
FONO 80981

Gran Exposición de Cristales finos y lámparas
Floreros, jarrones, ponderas, ceniceros, juegos de copas Yungay tallados en nuestra Fábrica.
VISITENOS
Sierra Bella 1955

Preferimos a Filón en el "Victorino Garrido"

Sobre la base del "Victoriano Garrido" se ha confeccionado un interesante programa de carreras en el Club Hípico de Santiago. El premio en referencia se extiende sobre un recorrido de 1.000 metros, y las carreras restantes —excepción hecha de dos pruebas condicionales reservadas a potrillos de 3 años— son compromisos de velocidad en donde intervendrán numerosos elementos. circunstancia que hace de dichas pruebas carreras muy abiertas y propicias a los sorpresivos resultados.

Pasamos en seguida a analizar las mejores chances en el clásico y carreras condicionales, ocupándonos en párrafo aparte de los handicaps.

EL PREMIO "VICTORINO GARRIDO"

Un lote de destacados sprinters se ha dado cita en la prueba que nos ocupa, cuya recompensa al vencedor asciende a la suma de $ 70.000.

Se ha anunciado ya el retiro de Oregón y Archipiélago, por lo que el lote ha quedado reducido a trece competidores, la mayoría de los cuales tiene fundadas aspiraciones al triunfo, dada la amplia escala en que fueron distribuídos los pesos.

Por nuestra parte, hecha la salvedad de que tratándose de un handicap, cualquiera puede triunfar, consideramos que los posibles favoritos del público apostador serán Silbador, Garibaldi, Clam, Fogón, Aberri y Sibylline, que se han visto muy buenos en las últimas actuaciones que han tenido y que van recibiendo buenas ventajas de varios de sus enemigos.

Silbador, como se recordará, escoltó aquí en 1.200 metros al excelente Penacho; Garibaldi va en la distancia que más le acomoda, y después de su victoria sobre Aberri y Busca Vida, fué tercero de Dinamarquero y Sibylline; Royal Blossom ha estado corriendo en forma que a nadie ha convencido, y es de esperar que mejore, tratándose de una competencia clásica; Clam es una maromera de nota, y por su tercer lugar detrás de Archipiélago y Filón, a escasa diferencia de los primeros, su chance es innegable; Filón perdió esa prueba debido a los inconvenientes que tuvo, pero ya sabemos que el hijo de Afghan es muy corredor en estas distancias; Fogón escoltó a Propicia el pasado domingo, en La Palma, y es un excelente corredor; Aberri fué tercero de Terror dos Mares y Cara Sucia, y si prefiere este compromiso, debe hacer lucida pelea, y en cuanto a Sibylline, su segundo lugar detrás de Dinamarquero, que está sobresaliente, constituye para ella su mejor recomendación, y debe contar con numerosos partidarios.

De los tres "pupilos de Victor Romero" —Silbador, Filón y Sibylline—, al que mejor colocado vemos es a Filón, y como sabemos que está mejor que el día en que cayó estrechamente derrotado por Archipiélago, vamos a confiarle la defensa de nuestro pronóstico.

Para escoltarlo dejamos a Garibaldi, que es muy capaz de arrancárseles desde la partida, señalando para el otro puesto que paga a Clam.

CHIRIO EN LA INICIAL

La reunión comienza con una prueba condicional, reservada a potrillos de 3 años que no hayan ganado, y cuyo recorrido se extiende sobre 1.700 metros.

Estimamos que Chirio, que en esta cancha escoltó a Etiope y que el pasado domingo obtuvo su segunda victoria, es el que se destaca, y debe ser con toda justicia el preferido de los apostadores. Lo hacemos nuestro favorito.

Guadalquivir, cuyo debut fué un segundo puesto detrás de Regidor, es el llamado a poner a prueba sus bondades, y queda recomendado para el segundo lugar.

El otro puesto que paga se lo dejamos a Caronte, que en esa misma carrera fué tercero, viniendo de un descanso.

CARRERA HANDICAP "ESPECIAL" SOBRE 1.000 METROS EN DONDE INTERVENDRAN DESTACADOS "SPRINTERS" TRAS UNA RECOMPENSA DE $ 70.000.— AL VENCEDOR.— GARIBALDI Y CLAM NOS PARECEN LOS MAS SERIOS ENEMIGOS DEL HIJO DE AFGHAN Y QUEDAN PARA LOS PLACES.— CHIRIO Y MACHIAVELLO PUEDEN ADJUDICARSE LAS CARRERAS CONDICIONALES RESERVADAS A POTRILLOS

MACHIAVELLO EN LA CUARTA

En cuarto lugar del programa se correrá una prueba condicional sobre 1.500 metros, para potrillos de tres años ganadores, y en ella podremos apreciar los verdaderos puntos que calza Machiavello, potrillo que en su debut se limitó a galopar delante de los adversarios que le salieron al paso, sobre los cuales se impuso en excelente tiempo. El "pupilo" de Romero es tenido por muy bueno en su caballeriza, y abrigan fundadas expectativas de derrotar a los presuntos ases de la generación en la Polla de Potrillos. Con estos antecedentes y lo ya demostrado por el alazán en su única presentación en público, resulta la carta obligada para el cronista.

Regidor, que debutó ganando y que tiene antecedentes para ser un buen elemento, es nuestro recomendado para el primer placé, dejándole el otro puesto que paga a Explosivo, del cual tenemos idea que es mejor de lo que ha estado demostrando.

PRONOSTICOS DE LA PRENSA (CLUB HIPICO)

	1.a carrera	2.a carrera	3.a carrera	4.a carrera	5.a carrera	6.a carrera	7.a carrera	8.a carrera	9.a carrera	Carrera "A"
LA NACION	Chirio Guadalquivir Caronte	Ritual Deslumbrante Heredera	Dominante Salerito Estallido	Machiavello Regidor Explosivo	Terror 2 Mares Aberri Sibylline	Filón Garibaldi Clam	Sibarita Campista Niñito	Cipayo Chiquita Bac. La Loca	Cambrico Afgano Engaño	Ha Hu Zapateador Macacito
LA HUASCA	Chirio Guadalquivir Caronte	Naico Ritja Zafarranchito	La Picardía Estallido Pentágono	Machiavello Rocío Iácono	Sibylline Aberri Terror 2 Mares	Silbador Oregón Frito	Sibarita Stormy Campista	Zhukov Cipayo Nizarda	Marconi Pilcomayo Engaño	
LAS ULTIMAS NOTICIAS	Chirio Sidón Abejorro	Starkar Derrotista Negev	Estallido La Picardía Palatino	Machiavello Noveno Regidor	Clam Terror 2 Mares Horos	Garibaldi Oregón Monty	Sibarita Niñito Tornagaleones	Zhukov Brillador Martes 13	Marconi Afgano Engaño	Ha Hú Garroteado Qué Linda
LA SEGUNDA	Chirio Sidón Guadalquivir	Starkar La Estrella Joyel	La Picardía Selva R. Shoes	Rocío Bar Fénix Explosivo	Terror 2 Mares Sibylline Aberri	Silbador Garibaldi Clam	Lord Cochrane Sibarita Campista	Cipayo Martes 13 Volteada	Only One Cambrico Oreste	Ha Hú Zapateador Kalimasín
EL IMPARCIAL	Abejorro Guadalquivir Sidón	Ritual Huayca Refrán	La Picardía Palatino Acapulco	Qué Linda Zacarías Migajón	Machiavello Regidor Noveno	Terror 2 Mares Horos Aberri	Garibaldi Déjelo Sólo Filón	Sibarita Campista Stormy	Martes 13 Campero Cipayo	Only One Cambrico Emilio
LA ULTIMA HORA	Chirio Guadalquivir Sidón	Negev Ritja Naico	Pentágono La Picardía Estallido	Machiavello Rocío Regidor	Aberri Terror 2 Mares Onzo	Garibaldi Silbador Oregón	Sibarita Lord Cochrane Campista	Knobkerry Cipayo La Loca	Rosaleda Cambrico Marconi	

Ritual, Dominante, Terror Dos Mares, Sibarita, Cipayo y Cambrico

NOS GUSTAN EN LOS HANDICAPS DE LA TARDE

Apreciaciones, pronósticos y programa

La segunda carrera de la tarde corresponde a la más modesta de las series handicaps y hasta el momento en que escribimos estas líneas sólo ha sido retirado Negev.

El lote es bastante numeroso y heterogéneo y cualquiera de los anotados puede imponerse, no siendo nada de extraño que una vez más se registre un dividendo de tres cifras como parece haberse hecho costumbre últimamente.

Starker, Imperial, Zafarranchito, Ritual, Deslumbrante y Heredera parecen ser los que con más partidarios cuentan hasta el momento y es lo más probable que entre ellos se encuentre el ganador.

Por su tercer lugar detrás de La Loca y Wolfi, viniendo de larga ausencia, Ritual nos parece una buena carta y sin exterdernos en mayores comentarios que están de más tratándose de competidores de tan modesta categoría, lo preferimos para ganador.

Deslumbrante, que figuró recientemente y que en esta cancha se desempeña bien, queda para escoltarlo, dejándole el tercer placé a Heredera, que es rápida y está con la mejor colocación frente a las cintas.

DOMINANTE EN LA TERCERA

La tercera carrera de la tarde corresponde a la quinta serie de las pruebas de velocidad y en ella vemos con las mejores opciones a La Picardía, Estallido, Salerito, Acapulco, Dominante, Vasca y Gran Duquesa, de cuyo estado tenemos buenos informes.

Por su tercer lugar detrás de Virada y Tristeza en una competencia análoga en La Palma y en una distancia que no debe venirle tan bien como ésta, recomendamos a Dominante para el primer lugar.

En las colocaciones siguientes recomendamos a Salerito y Estallido.

LA CARRERA "A"

Entre la tercera y cuarta carreras se disputará la prueba de eliminación, en donde habrá muy poco juego, pues el público se abstiene en compromisos en donde intervienen elementos que por diversas causas resultan poco menos que desconocidos para ellos.

Estimamos que Ha Hu, que ha ganado a muchos mejores caballos, podría lograr la victoria, y lo señalamos para el primer lugar.

Zapateador y Macacito en los placés.

TERROR DOS MARES EN LA QUINTA

Internada, Kamaruru y Tito han sido retirados en la quinta, primera serie de los handicaps de velocidad, y no sería extraño que a última hora se registrara el retiro de Onzo, que el domingo intervino con éxito en una milla.

Si Aberri prefiere este compromiso resulta una carta muy difícil de vencer, pero nosotros somos partidarios del caballo que está ganando, y es por ello que una vez más nuestras preferencias están por Terror dos Mares, que se ha largado a correr y que puede conseguir aquí un nuevo triunfo.

Para placés, Aberri y Sibylline.

SIBARITA EN LA SEPTIMA

Cada día está corriendo más la yegua Sibarita, con la que durante mucho tiempo estuvieron perdiendo carreras no por falta de medios de la hija de Copete. Su reciente fácil victoria sobre Finito, Marconi y Sarufa hace que por ella inclinamos nuestras preferencias para el primer lugar.

Campista nos gusta para escoltarle, y para tercero, Niñito.

CIPAYO EN LA PENULTIMA

Gandul, Martes Trece, Chiquita Bacana, Cipayo, Alumkey, Knobkerry y La Loca son los nombres que más se barajan entre los entendidos como posibles vencedores en la penúltima carrera que corresponde a la cuarta serie de los handicaps de velocidad.

Muy recomendable nos pareció el segundo lugar obtenido por Cipayo, detrás de Rudecindo hace diez días en esta cancha, y en la esperanza de que el hijo de Captain Hook repita esa performance, le encomendamos la defensa de nuestro pronóstico.

Chiquita Bacana, que reaparece en buenas condiciones, es nuestra carta para el segundo lugar, indicando para tercera a La Loca, reciente ganadora.

LA DE CLAUSURA

Especialmente apropiada para el desquite es la prueba de clausura, pues varios de los anotados se han visto bien en sus más recientes actuaciones, y seguramente el juego estará muy repartido entre ellos, lo que desde luego asegura el buen sport.

Cambrico, Engaño, Afgano, Fulminador, Game, Only One y Rosaleda se merecen a los pesos que les han correspondido, y decidirse por cualquiera de ellos es sólo cuestión de gusto.

Por su segundo lugar detrás de Salvaje a sólo una cabeza de él, sufragamos por Cambrico para ganador.

Afgano y Engaño, para las colocaciones siguientes.

APRONTES DE AYER EN EL HIPODROMO CHILE

PISTA DE ARENA DE SUBIDA

LA MERISETTE, con Luis Pérez, pasó 1.000 mts. en 1.8.
REMO, montado por J. Guajardo, 800 metros en 49 4|5.
LA VICTORIA, con V. Ordóñez, pasó 200 metros en 12 2|5.
AGITADA, montada por M. Guerrero, pasó 400 mts. en 26.
RELICARIO, montado por R. Madariaga, pasó 800 mts. en 53.
AGUA FIESTA, con J. Contreras, pasó 400 metros en 25 3|5.
MADISON, con M. Guerrero, pasó 500 metros en 31 3|5; repitió en 32.
CURRY, J. Contreras y ZAFIR, R. Pávez, 800 mts. en 54; llegaron iguales.
POET, con Luis Pérez, pasó 1.000 metros en 1.8 tres quintos.
CREMOSO, con Ciro Giraldez, pasó 500 metros en 31 3|5.
ESPINACA, montada por C. Giraldez, pasó 800 mts. en 54.
AVANZADA, con R. Madariaga, pasó 500 metros en 31 3|5.
KIN KOQ, montado por C. Giraldez, pasó 400 metros en 25 3|5.
DESCUBRIDOR, con J. Guajardo, pasó 400 metros en 25 2|5.
MARIAGE, con J. Guajardo, pasó 400 metros en 26.
STERLING, con M. Guerrero, pasó 800 metros en 52.
ELEGGI, montado por V. Muñoz, pasó 600 metros en 40.
REARMADO, con C. Farmer, pasó 1.000 metros en 1.7 2|5.
HALLOWE'EN, con R. Castillo, pasó 600 metros en 39.
JASPE, con E. Soto, y MARCIANO, O. Jaña, 500 mts. en 31 2|5; llegando iguales.
AGUACERO SEGURO, con M. Araya, pasó 1.000 mts. en 1.5 3|5.

Inscripciones para el domingo 20 en ambos hipódromos

HIPODROMO CHILE

Domingo 20 de agosto

Premio MESINA.— 1.200 metros.—Condicional.— Serie A.

Jacarandá	55	Jamaiquita	52
Peumal	55	La Merisete	52
Bonanza	52	La Patria	52
Canastas	52	Mañera	52
Celosa	52	Morocha	52
Credenza	52	N. Larga	52
Eva	52	Ugolina	52

Serie B.

M. Glori	55	Guanguali	52
A. Grande	52	Marsalá	52
Calidad	52	Mironaza	52
Cifra	52	Oruga	52
Delicia	52	Peleadora	52
D. Glafir	52	Rayuela	52
Florada	52	Sankara	52

Premio MORISCO.— 1.400 metros.— Primera serie

Pentagrama	61	Anadir	52
Poet	58	Astrónomo	52
Garibaldi	56	Está Bien	52
Kamarurú	56	Lanchón	51
Propicia	56	Hallowe'en	49
Lector	55	Hidalga II	49
Springhill	55	Huerto	49
A. Seguro	54	Trenzado	49
Sampaio	54	Impacto	48
Tequila	54	Zapatazo	48
Katurro	53	Mabruk	47
Mayoría	53		

segunda serie

Catalpa	57	Soberanía	52
Labarthe	56	El Catalán	51
Descubridor	55	Sibarita	51
Estanciero	54	Von Kluk	51
Laferrere	54	Don Verja	50
L. Cochrane	54	Figura	50
Corzo	53	Genial	50
Premiada	53	Rex	50
Crevecoeur	52	Eco	49
Curacao	52	Ortodoxo	49
Pildorín	52	Tascadero	49

Tercera serie

Cambises	57	Palliere	51
Quijote	57	Sexteto ex	
Cascadora	56	Cancán	51
Michoacán	55	Cardonal	50
Comovás	54	Nevisca	50
Dorotea	54	Venerada	50
Finito	54	Finanza	49
Star Dust	54	S. Llorón	49
Habano	53	Zumbador ex	
Santín	53	Reposado	49
Sugar	53	A. Fiesta	48
M. Trece	52	Campero	48
Hospicia	51		

Cuarta serie

G. Khan	57	M. Azul	52
Calabrés	56	A. en Pena	51
El Neno	56	Don Miguel	51
Bobine	55	Virada II	51
Tío Pepe	55	Déjela	50
Godolphin	53	Utopía	50
Lamar	53	Machete	49
Mr. Popeta	53	Giuliano	48
Remordim.	53	T. Blancas	47
Zhukov	53	Assais	46
Chinchorro	52	Kako	46
Gama	52	Silbato	46

Quinta serie

Schockley	59	Sintomática	52
Cap'taine	56	Cremoso	51
Calcupil	55	La Campaña	51
Cártago	55	Chabelita	50
Tristeza	55	Jungfrau	50
Chicoré	54	Proasi	50
Chovi	54	Artico	49
Tralca	54	Vaquerito	49
Vértigo	54	Cariño	48
Botabarro	53	Kalinin	48
Lonjazo II	53	R. Shoes	48
Polvorín	53	Giovanina	47
Embrujo	52	Flor Fina	47
Mayuca	52		

Sexta serie

Picasú	57	Minúsculo	51
Birrete	56	Carinthia	50
Croupier	56	Groom	50
Drupa	54	Ortigal	50
Fonda	54	Quilleco	50
Nerone	54	Chamal	48
Orfeón	54	Galga	48
Parroquiano	54	Mariage	48
Salmuera	54	Obertura	48
Lucaya	53	Coyunche	47
N. Tomasa	53	Chiquilín	47
Río Muco	53	Pasiva	47
S. Star	53	S. Severino	46
Finteo	52	Mirtala	45
La Pepita	52	Salbonita	45

Séptima serie

Austral pr.	59	Canalla	54
Kurdistan	59	Chetnik	53
Limarí	58	L. Ranqueles	53
Dusty	56	Cornetín	53
Larraquette	56	Pachuco	51
Taco Alto	55	Ben Nevis	50
Ocasión	50	Harispe	47
Fabulosa	49	Envidioso	47
Bondadoso	48	Aviador	45
Hurí	48		

Diferencias

1.a a 2.a 8 k. 6.a a 7.a: 8 k.
2.a a 3.a 7 k. Mal inscritos:
3.a a 4.a 7 k. Oreste
4.a a 5.a 10 k. La Loma
5.a a 6.a 9 k. Pu Yi

NOTA.—Los retiros para estas carreras vencerán el miércoles 16, a las 9 horas, en la cancha, y a las 9.30 en secretaría.

CLUB HIPICO

DOMINGO 20, DE AGOSTO DE 1950

Premio OSORNO.— 1.000 metros. Handicap.— 1.a Serie

Silbador	60	R. Blossom	53
Descartes	59	Clam	52
Déjelo Solo	57	Punch	51
Filón	56	C. Forward	50
Monty	56	Kamarurú	50
Archipiélago	54	Sybilline	49
Garibaldi	53	Aberri	47

Premio ORAN.— 1.000 metros.— Handicap.— 2.a Serie

R. Hunter	55	Cambises	52
Tandil	55	Sin Respeto	52
L. Cochrane	54	Compinche	51
Monada	54	Tapete	50
Stormy	54	Figura	48
Duqueco	53	Campista	47
Premiada	53	Roblería	46
Trivial	53		

Premio OISEAU MOUCHE.— 1.000 metros.— Handicap.— 3.a Serie

Biarritz	58	P. Norte	52
Quijote	57	Marconi	51
Vanidad	57	Peruano	51
Allá Va	54	San Vicente	51
Goodrich	53	Gandul	49
Trento	53	D. D. T.	48
El Cairo	52	Zhukov	47
Engaño	52	Lolita	46

Premio ORCAJO.— 1.000 metros. Handicap.— 4.a Serie

Bantú	57	Adversario	51
Afgano	56	Puro Maile	51
Balkán	56	Alumkey	50
Fulminador	56	Carta Brava	50
Rosaleda	56	Knobkerry	50
Chinchorro	55	Nativa	50
Nizarda	55	Super	50
Sin Humo	55	La Loca	49
Comarca	54	La Picardía	49
José Luis	53	Yerba Mate	49
Misión	52	Estallido	48
Mosca Azul	52	Salerito	48
Tridentina	52		

Premio OVIETO. 1.000 metros. Handicap.— 5.a Serie

Cipayo	59	Sentimiento	52
Tate Quietita	57	Zafarranchito	52
Ciboulette	56	C. Manuel	51
Don Fó	56	Sátrapa	49
La Seguida	56	Ritual	48
Catango	55	Derrotista	47
Hijo Mío	55	Antártida	46
Dicha	54	Cornada	46
Portadora	54	Heredera	46
Tiznado	54	Huayca	46
Ranchero	53	La Estrella	46
Tralca	53		

CARRERAS CONDICIONALES

Premio POLLA DE POTRANCAS. 1.700 metros.— Clásico

Balsamar	53	La Tribu	53
Comofiera	53	Listada	53
Dimosa	53	Lógica	53
Hilarity	53	Marquemada	53
Hunna	53	Mentana	53
Piti Ponty	53	Tayabamba	53
Quesaca	53	Ugolina ex	
Senaffer	53	Zarzuela	53

Premio ONDINE.— 1.200 metros.

Kuriruca	56	Lanera	50
Misión	53	Pintura	50
Ajialilla	50	Polvorilla	50
En Jaque	50	Revancha	50
Haraposa	50	Sonette	50

Premio OASIS.— 1.300 metros.— Serie A

Tancredo	59	Guadalquivir	56
Académico	56	King Nebuco	56
Africano	56	Lobezno	56
Azabache	56	Makalú	56
Bar de Oro	56	Matterhorn	56
Bannar	56	M. Casino	56
Cariblanco	56	Riobranco	56
Copetón	56	Robespierre	56
D. de Orleans	56	Saint Leger	56

Premio OKINARI. — 1.300 metros.— Eliminación.— Jinetes aprendices.— Con apuesta

Cleto	64	Renard	61
Idóneo	64	Tesoro	61
Zapateador	64	Colín	59
Ché López	61	Dominó	59
Pipo	61	Chaucha	56

Premio OREGANO.— 1.300 metros.— Serie B

Anacoreta	59	Majadero	56
Bar le Duc	56	Robreño	56
Beduino	56	Redentor	56
Bernardo	56	Roedor	56
Bromuro	56	Romero	56
Flox	56	Snow Ball	56
Galgo Azul	56	Smuggler	56
Holandés	56	Weissenberg	56
Le Coq	56		

NOTA: Los retiros para estas carreras se recibirán el miércoles 16, a las 11.30, en la cancha, y a las 12, en Secretaría.

Taberna CAPRI
Presenta
DIARIAMENTE A
"LOS QUINCHEROS"

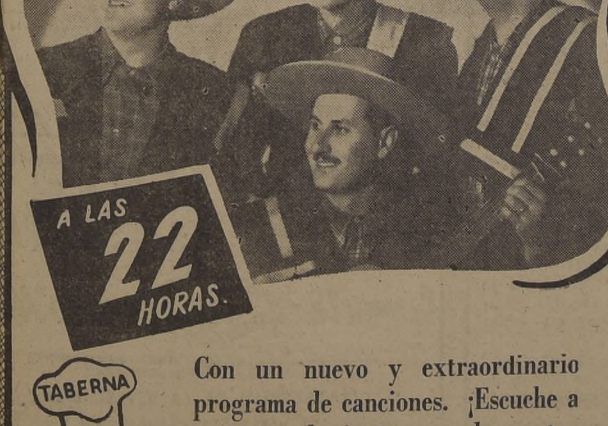

A LAS 22 HORAS.
TABERNA CAPRI
Con un nuevo y extraordinario programa de canciones. ¡Escuche a estos grandes intérpretes de nuestro folklore!
SAN ANTONIO 537 FONO 31131
"LA NACION"

Mejoral
Mejoral
Mejoral

BOLETOS DE EMPEÑO
ORO — JOYAS
COMPRAMOS
Antes de vender, consúltenos
RELOJERIA Y JOYERIA
"DRUVI"
SAN ANTONIO 80
Esquina Moneda.
FONO 61766

Llegaron

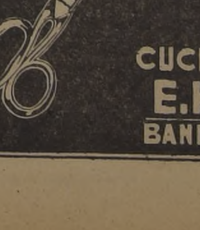

TIJERAS
ARBOLITO-SOLINGEN
CUCHILLERIA
E. HINZE
BANDERA 419

C. HIPICO.- MARTES 15 DE AGOSTO 1950

PRIMERA CARRERA, a la 1 P. M.— 1.700 metros.— Premio MACACITO.— Para potrillos de tres años que no hayan ganado.— Peso: 56 kilos.— Inscripción: $ 400.— Premios: $ 40.000 al primero; $ 12.000 al segundo; $ 6.000 al tercero, y $ 2.000 al cuarto.

		N.o	Caballo	Kg.		
A. Pérez	J. Orellana	1	Abejorro	56	11	E. Barriga E.
E. Scala	J. González	2	Armero	56	5	Sol y Sombra
M. Portuguéz	A. Parada	3	Bernardo	56	12	S. Kohon
M. Portuguéz	M. Reyes	4	Pródigo	56	4	L. Cuevas
M. Segura	R. Ledesma	5	Campofrío	56	3	B-C
M. Segura	No corre	6	Lujoso	56	18	F. Vial E.
I. Cisternas	J. Guajardo	7	Cañonazo	56	7	Huracán
L. A. García	J. E. Bravo	8	Caronte	56	15	Sabina
A. Valdés	H. Vergara	9	Chirio	56	9	Remark
A. Echeverría	J. Zúñiga	10	El Radcha	56	13	L. Soffia
J. Morales	G. Retamal	11	Fantasio	56	8	I. Valdés
H. González	C. Silva	12	Flox	56	2	M. González
F. Chamorro	V. Leiva	13	Galgo Azul	56	14	F. Chamorro
R. Allén	O. Valenzuela	14	Guadalquivir	56	6	Emisar
R. Allen	G. Montes	15	Shettan	56	1	El Rosarino
A. Muscatt	V. González	16	Maipo	56	10	Libardón
F. León F.	L. Contreras	17	Montañoso	56	16	Abril
A. Breque	J. Espinoza	18	Sidón	56	17	F. Valdés

SEGUNDA CARRERA, a la 1.30 P. M.— 1.200 metros.— Premio MALESHERBES.— 6.a Serie.— Para caballos de tres años y más, ganadores.— Handicap.— Inscripción: $ 270.— Premios: $ 27.000 al primero; $ 8.100 al segundo; $ 4.050 al tercero, y 1.350 al cuarto.

		N.o	Caballo	Kg.		
E. Inda	J. Sánchez	1	Alegrote	57	17	E. Inda
J. Melero	Dudoso	2	Starkcar	56	21	Los Capachos
J. Valnzuela	J. E. Bravo	3	Hijo Mío	55	20	Monalba
A. Vodanovic	R. Cruzat	4	Imperial	54	8	Leila
J. Valenzuela	V. González	5	Naico	53	14	V. Tapia L.
L. A. García	E. Salas	6	Ranchero	53	13	J. Vuskovic
J. M. Baeza	L. Espinoza	7	Ritja	53	3	Anarco
C. Quezada	J. González	8	Refrán	52	19	Ovalle
A. Fletcher	A. Salazar	9	Zafarranchito	52	2	Suc. E. Silva
Duque	C. Giraldes	10	Látigo	51	9	Don Dani
A. Pérez	No corre	11	Negev	51	15	B. Encalada
R. K. de C.	R. Cornejo	12	Contrapunto	50	4	R. K. de C.
A. Castro	R. Ledesma	13	Joyel	50	11	M. Véliz
R. Quiroz	G. Retamal	14	Lucaya	50	12	G. del Fierro
L. Santos	A. Bermejo	15	Sátrapa	49	7	R. Morán
S. González	J. Espinoza	16	Ritual	48	5	F. Fantini
S. González	G. Silva	17	La Estrella	46	18	M. Wipi
A. Muñoz	Edo. Soto	18	Derrotista	47	10	A. Muñoz G.
L. A. Yáñez	J. Cornejo	19	Deslumbrante	47	16	Marlen
P. Inda	R. Pérez	20	Heredera	46	1	P. Inda G.
G. Alvarez	M. Valenzuela	21	Huayca	46	6	La Chiquitita

TERCERA CARRERA, a las 2 P. M.— 1.200 metros.— Premio MORISCO.— 5.a Serie.— Para caballos de tres años y más, ganadores.— Handicap.— Inscripción: $ 270.— Premios: $ 27.000 al primero; $ 8.100 al segundo; $ 4.050 al tercero, y 1.350 al cuarto.

		N.o	Caballo	Kg.		
H. Cisternas	J. Guajardo	1	Puro Maile	56	9	P. Zuvic
A. Breque	J. Espinoza	2	La Picardía	54	13	Lohengrin
J. Inda	J. Sánchez	3	Yerba Mate	54	15	Marcia
A. Muñoz	R. Cruzat	4	Estallido	53	12	A. Muñoz
A. Valdés	H. Vergara	5	Palatino	53	3	El Descanso
P. Zuvic	C. Giraldes	6	Salerito	53	14	A. Velásquez
J. Melero	Dudoso	7	Acapulco	52	7	
U. Bravo	M. Reyes	8	Dominant	52	1	Ansán
E. Rebolledo	R. Madariaga	9	Tate Quietita	52	6	L. Soto P.
R. K. de C.	V. González	10	Vasca	52	17	R. K. de C.
S. Jiménez	R. Cifuentes	11	Catango	50	5	R. Duque R.
R. de Tarragón	Dudoso	12	Pentágono	50	11	S. Valenzuela
C. Quezada	M. González	13	Sintomática	50	10	Ovalle
R. Rabello	C. Córdova	14	R. Shoes	49	16	Ebro
S. Micelli	V. Maldonado	15	Silva	49	8	La Rosa
L. Araya	R. Ledesma	16	G. Duquesa	48	2	Canterbury
A. Pérez	No corre	17	Mónoca	45	4	La Morena

CARRERA A.— 1.200 metros.— Se correrá después de la tercera carrera.— Premio MILODON.— De Eliminación.— Para caballos de tres años y más, aceptados por la Dirección General de Carabineros.— Peso de Reglamento.— Inscripción libr.— Premios: $ 25.000 al primero.— Jinetes aprendices.— Con apuestas.

		N.o	Caballo	Kg.		
J. Morales		1	Cleto	64	2	J. Ugarte
D. Solís		2	Idóneo	64	11	La Favorita
N. Peralta		3	Lote	64	14	Teno
V. Fuentes		4	Macacito	64	9	
A. Fletcher		5	Zapateador	64	12	Suc. E. Silva R.
		6	Broncino	61	15	L. Elzo R.
P. Bagú		7	Dedal	61	8	H. Garretón S.
P. 2.o Bagú		8	Kalimasín	61	7	Chanita
J. Inda		9	Demiflor	61	19	Nanita
R. Quiroz		10	Garroteado	61	4	C. Vientos
P. Inda		11	Ha Hu	61	10	P. Inda
N. N.		12	Migajón	61	18	A. López O.
A. Valenzuela		13	Pipo	61	16	A. Valenzuela
H. González		14	Renard	61	20	A. Valenzuela
P. del Río		15	Titán	61	6	P. del Río
P. del Río		16	Viejo Amor	61	3	P. del Río
R. Rabello		17	Zacarías	61	17	Aspirante
J. Maggi		18	Vertical	60	5	J. Dihmes
O. Urbina		19	Quelinda	58	13	Las Delicias
L. A. Molina		20	Chaucha	57	1	Tres Zorzales

CUARTA CARRERA, a las 2.40 P. M.— 1.500 metros.— Premio MONTOLIN.— Para potrillos de tres años, ganadores hasta de tres carreras.— Peso: 50 kilos.— Recargo de tres kilos a los ganadores dos carreras y de seis a los de tres.— Recargo extra de tres kilos a los ganadores de carrera clásica.— Inscripción: $ 400.— Premios: $ 40.000 al primero; $ 12.000 al segundo; $ 6.000 al tercero, y $ 2.000 al cuarto.

		N.o	Caballo	Kg.		
J. Inda	J. Sánchez	1	Dinámico	53	5	Melosillas
L. A. Orellana	R. Castillo	2	Bar Fénix	50	6	M. Vallés
L. A. García	J. E. Bravo	3	Corsario	50	12	Carmencita
L. A. García	E. Salas	4	Inesperado	50	1	Inconsciencia
E. Scala	R. Madariaga	5	Explosivo	50	7	Royal
J. Cavieres	M. Guerrero	6	Iacono	50	8	Samaria
P. Gutiérrez	L. Pérez	7	Lucero	50	2	Fariña
V. Romero	J. F. Marchai	8	Machiavello	50	9	Lota
A. Breque	J. Espinoza	9	Noveno	50	11	I. Valdés O.
L. Navarro	C. Giraldes	10	Pedigüeño	50	3	Spada
F. Jacial	A. Marchessir	11	Polo Norte	50	13	San Francisco
E. Inda	V. Maldonado	12	Provocador	50	4	Trece
C. Covarrubias	R. Cornejo	13	Regidor	50	10	Lía
J. Valenzuela	F. Gatica	14	Rocío	50	14	Huno

QUINTA CARRERA, a las 3.20 P. M.— 1.200 metros.— Premio MARQUECHO.— 1.a Serie.— Para caballos de tres años y más, ganadores.— Handicap.— Inscripción: $ 350.— Premios: $ 35.000 al primero; $ 10.500 al segundo; $ 5.250 al tercero, y $ 1.750 al 4.o.

		N.o	Caballo	Kg.		
L. Navarro	C. Giraldes	1	Horos	53	5	Sing-Song
E. Inda	J. Sánchez	2	Clam	53	9	Casín
C. Quezada	J. Espinoza	3	Orinoco	53	4	Tinogasta
A. Pérez	No corre	4	Internada	52	2	A. Cid V.
S. Fuentes	A. Salazar	5	C. Forward	51	8	San Crescente
J. Inda	No corre	6	Kamarurú	51	11	Ema
A. Fletcher	J. F. Marchai	7	Onzo	51	10	Masguial
V. Romero	No corre	8	Sibylline	50	6	La Candelaria
D. Pérez	A. Poblete	9	T. dos Mares	50	1	G. Garmendia
M. Segura	No corre	10	Tito	50	3	Miraflores
L. A. García	F. Gatica	11	Aberri	48	7	Carmencita

SEXTA CARRERA, a las 4 P. M.— 1.000 metrso.— Premio VICTORINO GARRIDO.— Carrera Especial.— Para caballos de cuatro años y más.— Handicap.— Inscripción: $ 700, el martes 8 de agosto.— Premios: $ 70.000 al primero; $ 21.000 al segundo; $ 10.500 al tercero y $ 3.500 al cuarto.

		N.o	Caballo	Kg.		
M. Garretón	R. Lambert	1	Frito e.	57	6	R. Falcón C.
E. Inda	J. Orellana	2	Babilonio	56	5	G. Claro M.
J. Melero	No corre	3	Oregón	56	13	El Militar
V. Romero	J. F. Marchas	4	Silbador	56	10	Euglojupa
U. Bravo	P. Flores	5	Descartes	55	7	V. Azócar
M. Segura	A. Marchessii	6	D. Sólo	52	2	Moscos
V. Romero	O. Bravo	7	Filón	51	9	H. El Laja
S. Fuentes	R. Parodi	8	Monty	51	3	Suc. R. C. P.
D. Sandoval	No corre	9	Archipiélago	50	1	Don Dani
A. Vodanovic	M. Guerrero	10	Garibaldi	48	4	Andalucía
A. Breque	J. Espinoza	11	R. Blossom	48	11	Kangaroo
E. Inda	V. Maldonado	12	Clam	47	14	Casín
G. de la Cerda	R. Ledesma	13	Fogón	47	15	Florita
L. A. García	N. N.	14	Aberri	45	12	Carmencita
V. Romero	F. Gatica	15	Sibyllin	45	8	La Candelaria

SEPTIMA CARRERA, a las 4.40 P. M.— 1.200 metros.— Premio MINUE.— 2.a Serie.— Para caballos de tres años y más ganadores.— Handicap.— Inscripción: $ 320.— Premios: $ 32.000 al primero; $ 9.600 al segundo; $ 4.800 al tercero, y $ 1.600 al cuarto.

		N.o	Caballo	Kg.		
L. Yáñez	J. Olivares	1	Tornagaleones	56	12	Marlén
J. Morales	R. Cruzat	2	R. Hunter	55	10	M. Valdés
A. Breque	J. Espinoza	3	L. Cochrane	54	9	I. Valdés O.
A. Vodanovic	M. Guerrero	4	Stormy	54	5	La Cañada
A. Muscatt	V. González	5	Trivial	53	4	Libardón
R. Quiroz	G. Retamal	6	Cambises	52	7	Sampedro
R. Allen	F. Gatica	7	Sibarita	51	8	E. Silva
S. Miceli	J. González	8	Niñito	50	2	Mariage
A. Proschle	R. Cornejo	9	Figura	48	3	A. Proschle
Edo. Inda	E. Salas	10	Campista	47	11	R. Labbé
R. Méndez	No corre	11	Salvaje	47	6	Suc. Stgo. G.
J. Inda	No corre	12	Orense	45	1	Chipe

OCTAVA CARRERA, a las 5.25 P. M.— 1.200 metros.— Premio MANEADO.— 4.a Serie.— Para caballos de tres años y más, ganadores.— Handicap.— Inscripción: $ 270.— Premios: $ 27.000 al primero; $ 8.100 al segundo; $ 4.050 al tercero, y 1.350 al cuarto.

		N.o	Caballo	Kg.		
A. Vodanovic	R. Cruzat	1	Campero	56	9	Andalucía
E. Rebolledo	N. N.	2	Gandul	56	15	L. Soto P.
J. Melero	S. Arriagada	3	M. Trece	56	6	Negrita
J. Inda	J. Sánchez	4	Nizarda	55	3	Nanita
J. Guajardo	J. Guajardo	5	Sin Humo	55	16	Gorila
A. Pérez	A. Poblete	6	Zhukov	54	12	B. Encalada
E. Fuentes	O. Valenzuela	7	Brillador	53	11	S. Bárbara
C. Covarrubias	L. Espinoza	8	C. Bacana	52	8	E. Castillo
H. Cisternas	C. Córdova	9	Cipayo	51	2	Levantino
F. Jacial	J. F. Marchar	10	Germana	51	13	Dichato
E. Inda	V. Maldonado	11	Volteada	51	5	Casín
A. Castro	R. Cornejo	12	Alumkey			
			ex Alarma	50	7	Jauja
L. Salas	F. Gatica	13	Knobkerry	50	4	E. González S.
U. Bravo	R. Ledesma	14	Super	50	10	Irma
J. Herane	C. Giraldes	15	La Loca	49	1	Victoria
M. Segura	No corre	16	Nativa	49	14	Janet

NOVENA CARRERA, a las 6.15 P. M.— 1.200 metros.— Premio MADRIGAL.— 3.a Serie.— Para caballos de tres años y más, ganadores.— Handicap.— Inscripción: $ 300.— Premios: $ 30.000 al primero; $ 9.000 al segundo; $ 4.50 0al tercero, y $ 1.500 al cuarto.

		N.o	Caballo	Kg.		
Edo. Inda	R. Parodi	1	Emilio	56	8	Imola
R. Celpa	R. Cifuentes	2	Cambrico	54	14	El Canelo
J. Melero	R. Cornejo	3	Comotú	54	3	I. Urrutia
S. González	M. Reyes	4	Engaño	54	2	O. Ortiz
A. Vodanovic	M. Guerrero	5	A. Ocean	53	4	Bendor
J. Inda	No corre	6	Marconi	53	7	Marcia
I. Duque	C. Giraldes	7	Afgano	51	11	Leningrado
J. D. Muñoz	V. Maldonado	8	Fulminador	51	6	J. D. Muñoz
L. A. García	E. Salas	9	Gama	51	1	Bohemios
E. Scala	L. Pérez	10	Only One	51	9	Filipina
J. Jordán	V. González	11	Pilcomayo	51	12	Helvético
S. Jiménez	J. Guajardo	12	Rosaleda	51	5	R. Duque
C. Quezada	M. Reyes	13	Cupido	50	10	Barmel
A. Castro	J. Espinoza	14	D. D. T.	50	13	G. Correa G.
A. Breque	J. González	15	Oreste	50	15	Talagante

H. CHILE.- MARTES 15 DE AGOSTO 1950

PRIMERA CARRERA, a las 8.15 A. M.— 1.500 mts.— Premio LANG.— 7.a serie.— Handicap para tres años y más, ganadores.— Inscripción: $ 300.— Premios: $ 30.000 al primero; $ 9.000 al segundo; $ 4.500 al tercero y $ 1.500 al cuarto.— (Jinetes aprendices).

J. Herane	R. Leiva	1	Argentino	56	3	Picarón
J. Troya	E. Soto	2	Fonda	56	11	Valenciano
U. Bravo	M. Araya	3	Nerone	56	9	Milán
P. Inda	R. Pérez	4	Salmuera	56	7	Doña Cata
C. Quezada	G. Retamal	5	Negra Tomasa	55	8	M. Pierret
Ern. Inda	M. Valenzuela	6	Loncoloro	53	4	Santa Rosa
C. Castro	C. Córdova	7	Minúsculo	53	1	Chemito
E. Núñez	V. Ordóñez	8	Carinthia	52	12	Huaraní
O. Becerra	N. N.	9	Leo	52	14	Tarugo
J. Salfate	C. Farmer	10	Ortigal	52	16	R. Cordero
I. Sánchez	O. Bravo	11	Quilleco	52	6	Moctezuma
Propietario	O. Jaña	12	Galga	50	5	J. Bastarrica
S. Miceli	J. Guajardo	13	Mariage	50	15	Mariage
N. Peralta	Edo. Soto	14	San Severino	48	13	Teno
A. Luna	R. Ledesma	15	Mirtala	47	10	Suc. A. Rossi
S. Fuentes	G. Silva	16	Rebelión	45	2	Rebelde

SEGUNDA CARRERA, a las 8.45 A. M.— 1.200 mts.— Premio LUNARIO.— Serie B.— Para potrancas de tres años, no ganadoras.— Peso: 52 kilos.— Inscripción: $ 450.— Premios: $45.000 a la primera; $ 13.500 a la segunda; $ 6.750 a la tercera y $ 2.250 a la cuarta.

J. Castro D.	J. Adasme	1	Miss Gloria	55	8	Titito
C. Quezada	J. Espinoza	2	Agua Grande	52	9	Talagante
A. Pérez	R. Parada	3	Belén	52	14	María Beatriz
J. L. Celpa	J. García	4	Black Girl	52	2	Dublín
L. A. Orellana	R. Ledesma	5	Bonanza	52	10	Bonanza
E. Maggi	J. Marchant	6	Calidad	52	3	Corcel
J. Vial	R. Castillo	7	Charmanta	52	6	J. B. Ourtau
C. Covarrubias	R. Cornejo	8	Felona	52	5	Trumao
R. Rabello	C. Farmer	9	Florada	52	4	L. Pino
L. Navarro	M. Guerrero	10	Gritonaza	52	13	Roma
S. González	G. Silva	11	Malaya	52	11	F. Pantini
S. Scala	V. Ordóñez	12	Mironaza	52	12	Filipino
P. Gutiérrez	C. Giraldes	13	Pochita	52	1	Lacero
J. Melero	O. Bravo	14	Rayuela	52	7	Lautaro

TERCERA CARRERA, a las 9.20 A. M.— 1.200 mts.— Premio LUNARIO.— Serie A.— Para potrancas de tres años, no ganadoras.— Peso: 52 kilos.— Inscripción: $ 450.— Premios: $45.000 a la primera; $ 13.500 a la segunda; $ 6.750 a la tercera y $ 2.250 a la cuarta.

L. A. Orellana	G. Sepúlveda	1	Copia	55	11	Mi Petita
J. Melero	S. Arriagada	2	Peumal	55	3	Negrita
D. Sandoval	J. Bravo	3	A la Sombra	52	8	Carcajada
S. González	G. Silva	4	Boa Vista	52	6	Llallauquén
Propietario	J. Espinoza	5	Carabela	52	15	P. 2.o Bagú
J. Vial	R. Castillo	6	Caracas	52	4	Bayona
Propietario	M. Reyes	7	Eva	52	7	Rina de C.
Propietario	V. Ordóñez	8	La Victoria	52	14	L. A. Yáñez
R. Rabello	S. Sandoval	9	Noche Larga	52	13	Ebro
J. Cappó	N. N.	10	Oruga	52	1	Irma
E. Rodríguez	V. González	11	Peleadora	52	12	Los Maquis
E. Maggi	J. Guajardo	12	Reemplazadora	52	9	Navidad
J. Morales	J. García	13	Tapatía	52	2	G. Tejeda
A. Castro	J. Gonzáles	14	Triberna	52	10	Carioca
O. Jara	R. Ledesma	15	Ugolina	52	5	J. Posadas

CUARTA CARRERA, a las 9.55 A. M.— 1.500 mts.— Premio LANG.— 6.a serie.— Handicap para tres años y más, ganadores.— Inscripción: $ 300.— Premios: $ 30.000 al primero; $ 9.000 al segundo; $ 4.500 al tercero y $ 1.500 al cuarto.

N. Peralta	J. González	1	Embrujo	56	11	Tutuquén
J. B. Argagnon	J. Sánchez	2	Rocanea	56	4	Temuco
J. Melero	O. Bravo	3	La Campaña	55	15	I. Urrutia
A. Bode	P. Flores	4	Proasi	55	2	Tito
J. Bernal	G. Retamal	5	Conqueror	54	9	Torpederas
Propietario	N. N.	6	Euforia	54	5	L. Valle
M. Portuguez	M. Reyes	7	Aimará	53	6	Los Mariscales
M. Portuguez	R. Pérez	8	Salinero	50	13	Angel
Fdo. León F.	A. Salazar	9	Cariño	52	10	Popeta
L. Castro	V. González	10	Kalinin	52	8	Dibujante
L. A. Orellana	R. Madariaga	11	Birrete	51	1	San Felipe
J. Suárez	R. Ledesma	12	Croupier	51	3	Casino
Propietario	R. Cornejo	13	Giovanina	51	7	Rina de C.
F. Chamorro	O. Chamorro	14	Drupa	49	14	J. Chamorro
G. de la Cerda	V. Ordóñez	15	Silver Star	48	12	J. M. Pozo

QUINTA CARRERA, a las 10.35 A. M.— 1.500 mts.— Premio LANG.— 5.a serie.— Handicap para tres años y más, ganadores.— Inscripción: $ 300.— Premios: $ 30.000 al primero; $ 9.000 al segundo; $ 4.500 al tercero y $ 1.500 al cuarto.

A. Pérez	R. Parada	1	Pilucho	56	11	E. Concha
J. Gálvez	M. Díaz	2	Pitril	55	14	C. Vergara
P. Valderrama	A. Salazar	3	Seibo	55	1	A. Ferré
A. Castro	J. González	4	Faceta	54	7	Lucarno
F. Castro	R. Castillo	5	La Estrategia	54	12	R. Lara
L. González	N. N.	6	Barrancal	53	13	Capulín
L. A. Orellana	R. Madariaga	7	Chicoré	53	2	M. Vallés
N. Parisio	J. Jara	8	Sátira	53	3	Villarrica
J. Melero	O. Bravo	9	Starkar	53	8	Los Capachos
G. Sarmiento	C. Córdova	10	Lonjazo II	52	9	Fresia
O. Becerra	J. Rivera	11	Polvorín	52	15	G. Urquidi
J. Suárez	M. Guerrero	12	Mayuca	51	16	Es
J. Suárez	No corre	13	Vaquerito	49	10	B. Lagos
C. Quezada	No corre	14	Sintomática	51	5	Ovalle
A. Castro	J. Sánchez	15	Quijada	50	4	Graneros
R. de Tarragón	R. Cornejo	16	Pentágono	49	6	S. Valenzuela

SEXTA CARRERA, a las 11.15 A. M.— 1.500 mts.— Premio LANG.— 1.a serie.— Handicap para tres años y más ganadores.— Inscripción: $ 350.— Premios: $ 35.000 al primero; $ 10.500 al segundo; $ 5.250 al tercero y $ 1.750 al cuarto.

A. Vodanovic	J. Guajardo	1	Sampaio	56	4	Quilpué
A. Breque	R. Latorre	2	Astrónomo	54	10	Marval
J. Segura	J. Orellana	3	Jamaicano	53	1	B-C
Propietario	A. Poblete	4	Lanchón	53	8	A. Henríquez
C. Muñoz G.	A. Salazar	5	Está Bien	52	6	La Cisterna
L. Navarro	C. Giraldes	6	Kim Koo	52	13	Clarincito
A. Castro	No corre	7	Zahorí	52	11	Tajamar
E. Maggi	J. Marchant	8	Hidalga II	51	2	Corcel
E. Allen	J. Espinoza	9	Trenzado	51	7	Carampangue
A. García	O. Bravo	10	Impacto	50	3	Inflexible
Covarrubias	R. Cornejo	11	Tucho	50	5	Mope
S. Fuentes	N. N.	12	Mabruk	49	9	Barry Norton
J. Fuentes	M. Guerrero	13	Crevecoeur	46	12	Figurín

SEPTIMA CARRERA, a las 12. M.— 1.500 mts.— Premio LANG.— 4.a serie.— Handicap para tres años y más, ganadores.— Inscripción: $ 300.— Premios: $ 30.000 al primero; $ 9.000 al segundo; $ 4.500 al tercero y $ 1.500 al cuarto.

F. Castro	R. Olaves	1	Alabancioso	57	12	La Cuca
J. Ramírez	H. Jara	2	Kadiyano	56	16	V. Ortiz
A. Castro	A. Poblete	3	Catimba	55	8	Virginia
J. Troya	E. Soto	4	Mr. Popeta	55	2	Valenciano
Ern. Inda	J. Sánchez	5	Pumay	55	13	Santa Rosa
L. Navarro	C. Giraldes	6	Barrialino	54	15	Cinta Roja
P. Valderrama	M. Reyes	7	Buchuqueo	54	5	Talismán
C. Muñoz G.	V. González	8	Don Miguel	53	6	M. Meza
J. Fuentes	R. Cornejo	9	Virada	53	17	Figurín
Cef. Cruz	R. Ledesma	10	Déjela	52	1	A. Flores
A. Vodanovic	J. Espinoza	11	Utopía	52	14	Santa Ema
L. G. Alvarez	O. Bravo	12	Cori	51	9	San Bernardo
Propietario	V. Madrid	13	Fitzroy	51	10	I. Duque
M. Jara S.	J. Guajardo	14	Ventolera	51	3	Chimbo
J. Medina	A. Bermejo	15	Giuliano	50	4	Primicia
E. Sepúlveda	C. Farmer	16	Guérnica	50	11	Marisa
H. Garretón	N. N.	17	Sonette	50	7	Corrión
Propietario	R. Madariaga	18	Tierras Blancas	49	18	P. Zuvic

OCTAVA CARRERA, a las 12.45 P. M.— 1.500 mts.— Premio LANG.— 3.a serie.— Handicap para tres años y más, ganadores.— Inscripción: $ 330.— Premios: $ 33.000 al primero; $ 9.900 al segundo; $ 4.950 al tercero y $ 1.650 al cuarto.

L. A. Orellana	J. Adasme	1	Bar Fénix	57	14	M. Vallés
R. Celpa	No corre	2	Finito	56	10	Canterbury
Propietario	J. Villa	3	Santín	55	2	Fco. Villa
Propietario	G. Retamal	4	Salesiano	54	1	L. Elzo
C. Quezada	No corre	5	Hospicia	53	13	D. 2.o Muñoz
J. Gálvez	M. Guerrero	6	Palliere	53	3	Huemul
M. Segura	G. Montes	7	Sexteto	53	9	Tatiana
A. Castro	No corre	8	Cardonal	52	6	Mar del Plata
R. Allen	J. Bravo	9	Gengis Khan	52	12	Aragón
E. Maggi	No corre	10	Venerada	52	15	Sajonia
E. Maggi	J. Marchant	11	Pu Yi	50	16	Corcel
J. Melero	O. Bravo	12	Calabrés	51	5	Reunión
J. B. Argagnon	S. Quezada	13	Sauce Llorón	51	11	San Diego
J. Suárez	R. Madariaga	14	Agua Fiesta	50	4	Fantasio
L. Navarro	E. Soto	15	Bobine	50	8	Cinta Roja
R. Saavedra	No corre	16	Mirra	49	7	Terri

NOVENA CARRERA, a la 1.30 P. M.— 1.500 mts.— Premio LANG.— 2.a serie.— Handicap para tres años y más, ganadores.— Inscripción: $ 340.— Premios: $ 34.000 al primero; $ 10.200 al segundo; $ 5.100 al tercero y $ 1.700 al cuarto.

E. Maggi	J. Marchant	1	Labarthé	59	15	R. de Maggi
L. Navarro	J. Guajardo	2	Descubridor	58	2	Ranking
L. A. Orellana	G. Sepúlveda	3	Corzo	56	19	Rogel
F. Villa	J. Villa	4	Curacao	55	10	Villa-Parte
P. 2.o Bagú	R. Parada	5	Avalancha	54	6	El Rosarino
R. Quiroz	C. Giraldes	6	El Catalán	54	3	Sampedro
E. Rodríguez	L. Romero	7	Tapete	54	8	La Flecha
L. A. Contreras	R. Silva	8	Von Kluk	54	4	Suc. L. Bolter
C. Muñoz Es	J. Gonzáles	9	Genial	53	5	Andalucía
A. Castro	No corre	10	Rex	53	16	Danilo
E. Inda	No corre	11	Eco	52	12	R. Labbé
L. G. Alvarez	A. Salazar	12	Garito	52	18	J. Alfaro
A. Valdés	H. Vergara	13	Ortodoxo	52	9	El Descanso
C. Quezada	No corre	14	Tascadero	52	13	Ovalle
Propietario	R. Castillo	15	Michoacán	51	1	P. del Río
S. Fuentes	No corre	16	Farrouk	51	17	Barry Norton
V. A. Polanco	R. Cornejo	17	Star Dust	50	11	Montecarlo
J. Medina	A. Bermejo	18	Galileo	49	14	R. Rodríguez
R. Méndez	J. Bravo	19	Salvaje	49	7	Suc. S. Galletti

ALMUERZO
BARATO EN PLENO CENTRO
3 PLATOS, CON MEDIA BOTELLA DE VINO $ 20.-
LOS MARTES Y SABADOS
COCIMIENTO ESTILO MATADERO
con la actuación del dúo ALEGRIA—PACHECO.
Los miércoles, ARROLLADO A LA CHILENA.
Los jueves, PRIETAS A LA CHILENA.
Abierto día y noche. Atendido por su propio dueño, don
MANUEL FAUNDEZ
CENTRO "JULIO MARTINEZ MONTT"
TEATINOS 453

RELOJERIA Y JOYERIA ITALIANA
ALAMEDA 982 TEL. 80474.
RELOJES SUIZOS las mejores marcas. Especialidad en RELOJES PULSERAS FANTASIAS EN GENERAL.
Recibimos toda clase de composturas garantizadas por técnico europeo GRANDES FACILIDADES DE PAGO SIN RECARGO.
SOLICITE UN CREDITO

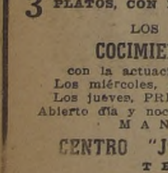

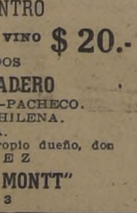

En la mejor serie de la mañana elegimos a Tucho

Desprovisto de competencia especial o de clásico, el programa del Hipódromo Chile para esta mañana, cuenta, sin embargo, con atractivos por el buen número de inscripciones con que se encuentra el habitué en cada competencia.

Hace las veces de base la serie principal de las pruebas sobre la distancia de 1.500 metros, que se corre en sexto término y que cuenta con trece anotados.

Inicia la lista Sampaio, cuya última actuación es un quinto lugar en esta misma cancha en la competencia ganada por Tequila a Pentagrama, Poet y Libardonés; le sigue Astrónomo que acaba, en esta misma cancha, de ser tercero de Lanchón e Hidalga II; Jamaicano, por su parte, fué retirado el domingo reservándolo para ésta, y había llegado octavo en la ganada por Tequila; Lanchón, acaba de obtener en esta cancha una bonita ganancia revelando que se encuentra en plena posesión de sus medios y que sólo lo delicado de sus manos no le permite más bravas actuaciones; Está Bien, llegó tercero en la carrera de clausura del domingo en el Club tras Onzo y Pegajoso; Kim Koo, se clasificó séptimo en la ganada por Tequila; Zahorí, no actúa desde el día en que en esta cancha dió cuenta de Crevecoeur, Hallowe'en y Cambalache; Hidalga II, como lo hemos dicho más arriba denunció su buen estado

VEMOS SUS MAS SERIOS ENEMIGOS EN KIM KOO Y LANCHON Y QUEDAN EN ESTE MISMO ORDEN EN EL PLACE

llegando segunda de Lanchón, corriendo con bríos en los finales; Trenzado, acaba de clasificarse cuarto el domingo en el Club en la ganada por Onzo a Pegajoso y Está Bien; Impacto, no se clasificó hace un par de días en la ganada por Etíope a Pamir e Hilarity; Tucho, tercero de Confitero y The Golden Girl en el Club; Mabruk, en su más reciente solamente llegó ganando a El Catalán en la ganada por Zahorí, y, para terminar, Crevecoeur, defeccionó y llegó ganando a uno en el Chile, donde se impuso Lanchón tras ... victorias que había obtenido ... tes.

Como debemos decidirnos ... alguno lo haremos señalando a Tucho para el mejor lugar ... Kim Koo y Lanchón en los puestos restantes.

PRONOSTICOS DE LA PRENSA (HIPODROMO CHILE)

	1.a carrera	2.a carrera	3.a carrera	4.a carrera	5.a carrera	6.a carrera	7.a carrera	8.a carrera	9.a carrera
LA NACION	Minúsculo Mariage Loncoloro	Agua Grande Gritonaza Charmante	Peumal Peleadora Caracas	Rocanea La Campaña Croupier	Faceta Pentágono Mayuca	Tucho Kim Koo Lanchón	Cori Utopía Ventolera	Agua Fiesta Pu Yi Finito	Labarthé Salvaje Eco
LA HUASCA	Minúsculo Nerone Loncoloro	Agua Grande Felona Miss Gloria	Peumal A la sombra Caracas	La Campaña Drupa Rocanea	Faceta Sátira Mayuca	Zahorí Tucho Lanchón	Cori Virada Barrialino	Agua Fiesta Pu Yi Finito	Eco Labarthé Genial
LAS ULTIMAS NOTICIAS	Negra Tomasa Loncoloro Minúsculo	Agua Grande Pochita Felona	Peumal Carabela Peleadora	Giovanina Rocanea La Campaña	Mayuca Faceta Barrancal	Hidalga II Lanchón Crevecoeur	Barrialino Virada II Fitzroy	Finito Agua Fiesta Salesiano	Salvaje El Catalán Ortodoxo
LA SEGUNDA	Quilleco Negra Tomasa Carinthia	Rayuela Agua Grande Felona	Peumal La Victoria Copia	La Campaña Croupier Giovanina	Mayuca Facet Seibo	Zahorí Crevecoeur Sampaio	Catimba Ventolera Giuliano	Calabrés Salesiano Pu Yi	Curacao Labarthé Salvaje
EL IMPARCIAL	Negra Tomasa Minúsculo Mariage	Agua Grande Felona Rayuela	Peumal Ugolina Boa Vista	La Campaña Drupa Silver Star	Faceta Seibo Mayuca	Tucho Crevecoeur Lanchón	Virada Giuliano Barrialino	Finito Agua Fiesta G. Khan	Labarthé Salvaje Descubridor
LA ULTIMA HORA	Minúsculo Loncoloro Mariage	Gritonaza Agua Grande Calidad	Peumal Ugolina L. Victoria	La Campaña Croupier Rocanea	Faceta Starkar Vaquerito	Hidalga Zahorí Está Bien	Buchuqueo Cori Barrialino	Pu Yi Agua Fiesta Palliere	Tascadero Eco Labarthé

EN LA INICIAL NOS DEFIENDE "MINUSCULO"

Se da comienzo a la mañana con la serie inferior de los handicaps sobre 1.500 metros, donde se han dado cita dieciséis elementos de escasas aptitudes.

Entre ellos, no obstante, cabe señalar de preferencia a Negra Tomasa, cuyo estado indican como excelente; Loncoloro, reciente escoltador de Parroquiano; Minúsculo, tercero en la misma competencia citada para el anterior; Ortigal, quinto en esa misma prueba; Mariage, fuera de tabla, con inconvenientes en esa misma ocasión y, por último, Rebelión y San Severino, que llegaron séptimo y octavo, respectivamente.

De ellos vamos a elegir a Minúsculo para el puesto de mayor responsabilidad y dejaremos en los otros puestos a Mariage y Loncoloro.

DOS BUENAS CARTAS EN EL CHILE PARECEN SER ROCANEA Y FACETA

Después de las carreras condicionales, dos series inferiores de los handicap se disputan antes de la prueba básica. Ellas son la sexta y quinta series de los handicaps.

CUARTA CARRERA

De los quince anotados, a primera vista destacan mayores títulos: Rocanea, que llegara tercera de Faceta y La Campaña en esta misma cancha; La Campaña, por la performance que hemos señalado; Salinero, cuyo estado es bueno y cuya última llegada estimamos falsa; Croupier, que llegó undécimo en la de Faceta encajonado deliberadamente; Kalinin, octavo en la de Faceta y Drupa, que en esa misma carrera se clasificara sexta.

El mejor puesto se lo entregaremos a Rocanea, que puede tomar desquite ahora y para los lugares de escolta dejamos a La Campaña y Croupier.

QUINTA CARRERA

Son en esta serie dieciséis los anotados que darán lugar a una interesante brega y entre ellos destacamos a Seibo, que llegó cuarto de La Madelón, Charol y Timbal, en el Club, el domingo recién pasado; Faceta, cuya última actuación en el Hipódromo fué una bonita victoria; Chicoré, que atraviesa por un buen período; Starkar, que tiene condiciones de velocidad; Mayuca, que va peligrosamente liviana, y Pentágono, sexto en la carrera ganada por La Loca a Wolfi, Ritual y Memo.

Debemos decidirnos y lo haremos señalando a Faceta para el puesto de mayor peligro pues creemos que puede continuar su serie y para los otros huecos vamos a dejar a Pentágono y Mayuca.

Cori, Aguafiesta y Labarthé en las tres últimas

DEL PROGRAMA DE HOY EN EL HIPODROMO CHILE

A continuación de la competencia que hace de base del programa, se disputan los handicaps superiores de la reunión, en los que fijaremos nuestras preferencias tras un breve estudio.

SEPTIMA CARRERA

De los anotados creemos que hay que tener presente para hacer el juego, antes que a otros, a Barrialino, reciente escoltador de Martes Trece; Virada II, que se impuso en su presentación en el Hipódromo, dejando muy buena impresión; Utopía, tercera de Martes Trece y Barrialino; Cori, que acaba de finalizar tercero en el Club Hípico en la carrera ganada por Pamir a Farrouk; Ventolera, que ha caído a peso cómodo y Giuliano, que antes de su defección había ganado además de Tierras Blancas, que cuenta con varias llegadas en tabla.

Muy apropiada para la victoria de Cori encontramos la competencia y lo señalamos para el lugar mejor con Utopía y Ventolera en los otros lugares del marcador.

OCTAVA CARRERA

En esta competencia, que es la penúltima del programa, a nuestro juicio destacan Finito, que acaba de llegar segundo de Sibarita en el Club Hípico; Hospicia, que viene recuperando sus formas; Palliere, que mantiene sus buenas formas; Gengis Khan, con algunos lugares en tabla; Pu Yi, que en bluena forma salió de perdedores; Calabrés, sexto en la ganada por Genial a Agua Fiesta y Zhukov, y Agua Fiesta, por la performance ya citada.

Es precisamente Agua Fiesta el que nos parece mejor colocado para imponerse y es nuestro defensor con Pu Yi y Finito en los lugares restantes de la tabla.

NOVENA CARRERA

En la competencia con que se pone término al programa de la mañana hay que citar, de preferencia a Labarthé, que acaba de imponerse en buena forma en este hipódromo; Corzo, que ha recuperado sus buenos medios de acción; Tapete, sexto hace dos días en la ganada en esta pista por Kadine a Perfidia; Genial, que ganó la última a Auga Fiesta demostrando insuperable training; Eco, de cuyo estado nos han hablado muy bien; Tascadero, distanciado hace poco de un cuarto lugar por exceso de peso pero en buen estado; Galileo, cuarto en la ganada por Labarthé a Marinao y Sugar y, para finalizar, Salvaje que ganó el domingo en esta cancha.

Como por alguno tenemos que decidirnos lo haremos indicando a Labarthé para el puesto de peligro con Salvaje y Eco en los otros lugares que pagan.

Entre las potrancas perdedoras nos seducen Agua Grande y Peumal

En segundo y tercer término del programa del Hipódromo Chile se disputan dos competencias condicionales destinadas a potrancas de tres años que hasta la fecha no han abandonado la categoría de perdedores.

Haremos un breve comentario de cada una de ellas antes de entrar a fijar nuestro pronóstico:

SEGUNDA CARRERA

De las inscritas nos parece que hay que tener presente de preferencia a Agua Grande, quinta en su última, en el Club, en la ganada por Quesaca a Tapita, Quemalita y Bigarrena; Bonanza cuenta con un octavo que puede mejorar en la carrera ganada en esta cancha, por Ajialilla a Tinguiririca; Charmante, cuenta con buenos aprontes y excelente postura; Gritonaza, nos dicen que ha completado sus formas y Pochita, con algunos inconvenientes llegó novena en la carrera ganada por Grandota a Piti Ponty.

Por nuestra parte, nos decidimos por Agua Grande para el mejor lugar con Gritonaza y Charmante en los otros puestos del marcador.

TERCERA CARRERA

En la otra serie estimamos que hay que destacar de preferencia a Peumal, que llegó cuarta de Grandota, Piti Ponty y Delicia ... poco en esta pista; Carabela, quinta en esa misma competencia; Caracas, que ya conoce el marcador; Peleadora, sexta en la ya citada carrera de Grandota y, finalmente, Ugolina de cuyas condiciones de velocidad nos han hablado.

El mejor lugar del pronóstico lo vamos a dar a Peumal, pues nos parece que le ha llegado la hora de cambiar de categoría y para los otros lugares de la tabla señalaremos a Peleadora y Caracas.

SERVICIOS DE BENEFICENCIA Y ASISTENCIA SOCIAL
CEMENTERIO GENERAL
PROPUESTAS PUBLICAS
La Dirección del Cementerio General de Santiago solicita propuestas públicas para la construcción de la continuación de la Galería de nichos N.o 13.
Bases, antecedentes, planos y especificaciones pueden consultarse diariamente en la oficina Técnica del Establecimiento, hasta dos días antes de la apertura de las propuestas.
Las propuestas se abrirán el día 29 de agosto de 1950, a las 10,30 horas, en las oficinas de la Dirección del Cementerio General de Santiago.
Santiago, 9 de agosto de 1950.
EL DIRECTOR.

DIRECCION GENERAL DE OBRAS PUBLICAS
DEPARTAMENTO DE ARQUITECTURA
Solicítanse propuestas públicas para la construcción de la obra gruesa de un block del LICEO DE NIÑAS DE OSORNO
Las propuestas se abrirán en las Salas de Despacho de los señores Intendente de Osorno y Director del Departamento de Arquitectura, el día 21 de agosto a las 16 horas.
Bases y antecedentes en el Archivo Técnico del Departamento.
Santiago. 26 de julio de 1950.
EL DIRECTOR DE ARQUITECTURA

Sociedad Anónima de Plantaciones Forestales "SOAFOR"
Cítase a Junta General Ordinaria de Accionistas para el día 22 de Agosto de 1950, a las 18.30, en Moneda 1330, en conformidad a lo que dispone el Título IV, artículos 35 y 36 de los Estatutos.
Esta primera citación es válida para la Junta General Ordinaria va indicada. Tendrá también validez como segunda citación para Junta General Ordinaria en la misma fecha y local, a las 19 horas en que se realizará la reunión con los señores accionistas que asistan.
EL PRESIDENTE

Sociedad Anónima de Plantaciones Forestales "SOAFOR"
En virtud de lo que dispone el artículo 42, Título IV de nuestros Estatutos, se avisa a los señores accionistas que el Registro de Accionistas permanecerá cerrado desde el día 18 al 21 inclusives.
EL GERENTE

VENDO CAMIONETA CHEVROLET
En muy buen estado, 5 neumáticos y batería nuevos
$ 29.000.—
JOTABECHE N.o 115
— ESTACION CENTRAL —

PRUEBE...
Con el verdadero sabor a la fruta fresca, sin esencias ni colorantes.
SANTA ROSA 1857 - Fono 51833

FARMACIA 'ALAMEDA'
DE TURNO PERMANENTE
ALAMEDA 2709
FONO 91806 — SANTIAGO
(Sotomayor-Libertad)
Penicilina - Estreptomicina
TIBURCIO GONZALEZ LABBE
Químico-Farmacéutico
Atiende todo el año hasta medianoche

Mejoral
Mejoral
Mejoral

MICA
Cualquier tipo compro.
También recortes
SAN DIEGO 45
— FONO 89586 —

COCINAS A PARAFINA
TIPO AUTOMATICO COLEMAN
FACILIDADES DE PAGO
METALUX MONJITAS 843 ENTREPISO

Higiénico
$ 3
y económico...
...es el nuevo envase de las Píldoras De Witt para los Riñones y la Vejiga, conocido desinfectante de las vías urinarias.
Las personas que acostumbran encontrar alivio usando las Píldoras De Witt y las que desean probar su eficacia, pueden adquirirlas ahora en cómodos y económicos sobrecitos de seis píldoras.
¡No compre las Píldoras De Witt sueltas! Las legítimas se venden únicamente en los envases originales impresos en azul y oro en frascos de 40 y 100 píldoras y en los nuevos sobres de seis.
¡No acepte imitaciones! Al comprar las Píldoras De Witt exija las legítimas.
BASE: Extractos medicinales de Pichi, Buchú, Enebro y Uva Ursi como diuréticos y Azul de Metileno como desinfectante.
Píldoras DE WITT
PARA LOS RIÑONES Y LA VEJIGA
M.R.

E. HINZE
CAJAS de FONDOS
VENTAS FABRICA
BANDERA 419 CHACABUCO 61
FONO: 87397 FONOS: 90369-92019

Ud. Elige el Punto Preciso para su Estilo de Letra con las Plumas Fuente Esterbrook
33 Estilos de Puntos Numerados
Para elegir o reponer...
Solamente tiene que hacer esto
La Pluma Fuente Esterbrook se ajusta exactamente a su estilo de letra individual ..... ¡siempre! No importa cómo Ud escriba ni a qué trabajo escritural se dedica: hay un punto Esterbrook indicado para satisfacer todas las necesidades de su escritura.
Elija el punto preciso para Ud. - y enrósquelo en la Pluma Fuente Esterbrook por sí mismo al instante.
Esterbrook
PRIMER FABRICANTE DE PLUMAS EN AMERICA

Juego de Pluma y Lapicero
COMPLETE SU PLUMA FUENTE ESTERBROOK CON EL LAPICERO DE PRESION ESTERBROOK HACIENDOLE JUEGO. BASTA OPRIMIR LA CORONA PARA QUE LA PUNTILLA DE LA MINA SALGA EN PROPORCION EXACTA. PROPORCIONA 60 CM. DE MINA. ESCRIBE DURANTE MESES SIN NECESIDAD DE CARGARSE DE NUEVO. NUNCA SE FALLA. — JAMAS SE TRABA.

Representante Exclusivo para Chile
R.P. HOLMES
MANUFACTURER'S AGENT • IMPORTER • EXPORTER
ESTADO 91 - CASILLA 2134 - SANTIAGO

INSTITUTO DE ENFERMEDADES DE SEÑORAS
CARMEN 78 IES FONO 36638
SERVICIO DE EMERGENCIA PERMANENTE
PRECIOS CONVENCIONALES
TRATAMIENTO DE LA ESTERILIDAD
TRANSFUSION SANGUINEA. LABORATORIO CLINICO.
ULTRATERMIA. RAYOS X.
Diagnóstico precoz del embarazo.
Trastornos de la edad crítica.
Menstruaciones irregulares. Menstruaciones dolorosas.
Alteraciones urinarias. Abortos a repetición.
Tuberculosis genital. Tumores genitales.
Dolores pelvianos. Cáncer genital. Prurito vulvar.
Hemorragias. Flujos etc.
CONSULTAS DE 3 A 7.30
SOLICITE FOLLETO INFORMATIVO GRATIS

"CANTA EL CORAZON" VA HOY EN DOS TEATROS DEL CENTRO

En la producción del sello Columbia, realizada en tecnicolor, "Canta el Corazón" (Jolson Sings Again) que se exhibirá desde hoy en las tres funciones de los teatros Cervantes y Auditorium, simultáneamente, se ofrecen canciones distintas de las que Al Jolson cantó en "El Hombre Inolvidable" de la cuál es, puede decirse su segunda parte de "Canta el corazón". La famosa canción de Al Jolson "Sonny Boy" es una de las favoritas. Además se podrán escuchar "I'm Looking Over a four Leaf Clover"; "Give My Regards to Broadway"; "Pretty Baby"; "Baby Face"; "After You've Gone"; "When The Red Robin Comes Bob Bob Bobbin Along"; "Is It Truewhat They Say About Dixie?"; "I Only Have Eyes For You"; I'm Just Wild About Harry"; "Chinatown, My Chinatown" y "Back in Your Own Backyard". Larry Parks personifica a Al Jolson y Bárbara Hale a su compañera. Completan el reparto central William Demarest, Bill Goodwyn, Ludwig Donath, Tamara Shayne y Miron McCormick.

"Bagdad", en tecnicolor, irá hoy en dos teatros

"Bagdad" presenta a Maureen O'Hara no sólo como actriz dramática, sino como bailarina y cantante. La gracia y agilidad de su cuerpo en las danzas, y el tono de su voz acrecientan su fama de ser una de las más completas artistas de Hollywood. A su lado, en los papeles masculinos principales, están Paul Christian, natural de Suiza, cuya figura y simpatía le ha ganado el título del "nuevo Laurence Olivier"; Vincent Price, en un papel que por fin está a tono con sus dotes de actor de primera línea; John Sutton y Jeff Corey, también en dos roles muy vigorosos.

La película va desde hoy en los teatros Santa Lucía y Continental. Pertenece al programa de Universal.

Desde el lunes irá de nuevo "Río escondido"

La extraordinaria película mexicana "Río escondido", entrará desde el lunes al teatro Victoria para ser exhibida nuevamente al público de nuestra capital. Elogiada por la crítica y aplaudida por el público "Río escondido", presentará nuevamente la dramática y violenta historia de una maestra rural mexicana que tiene que luchar contra miles de inconvenientes para lograr que la población de una apartada aldea de México consiga la educación que le corresponde a ese pueblo. Esta formidable y cruda historia cinematográfica ha sido filmada bajo la dirección del famoso Emilio Fernández, con fotografía del extraordinario camarógrafo Gabriel Figueroa, y con la presencia de la estrella máxima del cine mexicano, la actriz María Félix.

Además de excelente comediante, Reginald Gardiner es un acabado escultor. Lo vemos aquí con su esposa Nadia, trabajando en una serie de figuras históricas.

CHILE AL DIA EN LOS TEATROS DE SANTIAGO

Hoy será puesto en circulación en los cines de Santiago el informativo CHILE AL DIA, N.o 168, con el siguiente sumario:

1) **Nuevos Guardiamarinas.** — En la Escuela Naval tuvo lugar una significativa ceremonia, con ocasión de la entrega de grado al contingente del primer semestre de 1950.
2) **Chile Industrial.** — Cómo la técnica moderna mejora los procesos de elaboración de los productos necesarios a la higiene.
3) **Partida de la Escuela Militar.** — El Destacamento de Honor partió a Buenos Aires, para participar en las Fiestas Sanmartinianas.
4) **Un día en Portillo.** — Cómo es la jornada de quienes visitan el más hermoso balneario de invierno chileno.
5) **Bernardo O'Higgins.** — El movimiento recordatorio del gran libertador chileno llega a su máximo el 20 de agosto.

RAUL SPIVAK DEBUTA EN EL T. MUNICIPAL

Procedente de Estados Unidos, donde ha ofrecido varios conciertos en el Carnegie Hall de Nueva York llegará a Chile a ofrecernos una serie de recitales el eximio pianista argentino Raúl Spivak.

El jueves en la noche hará su primera presentación en el Teatro Municipal, en un concierto en el que abordará temas de los más consagrados autores y de nuevos valores argentinos como Ginastera, López Buchardo, Gianneo, etc.

"FABIOLA" CONTINUA EN EL ECRAN DEL CENTRAL

Después de estar siete días en tres salas del centro, la película "Fabiola" se exhibirá desde hoy en el cine Central. Cabe señalar que son muy pocas las películas que después de proyectarse en tres pantallas, puedan continuar una segunda semana en un teatro de la capacidad del Central.

"Fabiola" trae de nuevo a la visión del público las escenas del Imperio Romano, cuando estaba al borde de caer en la desgracia, y cuando la fe cristiana comenzaba a abrirse camino en el espíritu de los paganos.

Más de ochenta artistas de primera categoría del cine europeo se reúnen en las escenas de "Fabiola", destacándose entre ellos, Michele Morgan, Michel Simon, Henri Vidal y otros capacitados elementos.

EL "JARDIN SECRETO" EN MATINAL HOY EN EL METRO

El Teatro Metro, rompiendo su clásica costumbre de exhibir en días festivos programas similares a los que ofrece en sus grandiosas matinales de domingos, desde hoy ofrecerá a su público películas de largo metraje en estas funciones matutinas. El objeto es poder hacer llegar a los niños películas que son especiales para ellos, y que, al mismo tiempo, son muy atractivas para los grandes.

Funciones aprobadas para menores como esta que se inicia hoy y que se mantendrán en todos los festivos de días de semana son necesarias en nuestra capital.

"El Jardín Secreto" que se presentará ahora a un precio al alcance de todos: Grandes $ 15. y niños $ 8, es una preciosa película protagonizada por la encantadora niña Margaret O'Brien con lindas escenas en tecnicolor.

EL SABADO INICIA SU TEMPORADA LA COMPAÑIA DE NELIDA QUIROGA

Con la interesante comedia del notable autor inglés Oscar Wilde, "El Abánico de Lady Windermere" considerada entre las más valederas expresiones del reputado autor, hará su debut el sábado venidero en el Municipal la Cía. Argentina de Comedias que encabeza y dirige la joven y brillante primera actriz, Nélida Quiroga.

Nélida Quiroga, figura estelar de la escena rioplatense y uno de los más auténticos valores entre las más grandes actrices modernas, llega hasta nosotros en el cénit de su talento artístico y de su radiante belleza al frente de un excelente y homogeneo conjunto de actrices y actores de reconocida solvencia artística y cuya plana dimos a conocer íntegramente en su oportunidad.

La temporada que se inicia el sábado será muy breve y en ella Nélida Quiroga nos dará a conocer un selectísimo repertorio formado por escogidas páginas de la literatura dramática universal.

CONCESIONARIO PARA EL CASINO DEL CLUB AEREO DE CHILE — LOS CERRILLOS

Por quedar vacante la Concesión, se avisa a los interesados que pueden presentarse a la Secretaría del Club, Santa Lucía 344, Depto. 22, de 17 a 18 horas, a solicitar los datos sobre las condiciones de esta concesión.

Esta presentación puede hacerse hasta el miércoles 16 del presente inclusive.

LA GERENCIA

Remate

VOLUNTARIO

EL MIERCOLES 23

SE REMATARA

UN SITIO EN EXCEPCIONAL UBICACION:

AVENIDA PROVIDENCIA, ENTRE LOS LEONES Y BUCAREST, CON MAS DE 30 METROS DE FRENTE A LA AVENIDA PROVIDENCIA.

SUPERFICIE:

1.668 m2., aproximadamente

MINIMUM:

$ 1.500.000.—

25 o|o al contado. Saldo: 18 meses.
El remate se efectuará ante el Cuarto Juzgado Civil de Mayor Cuantía, por pertenecer la propiedad a menores de cuya curatela estamos encargados.

BASES Y ANTECEDENTES

BANCO SUD AMERICANO

COMPAÑIA DE CONFIANZA

ORLANDO RODRIGUEZ
CALZADO ELEGANTE
HECHO A MANO DE MEDIDA
PRESENTA SUS MODELOS DE INVIERNO Y PRIMAVERA

GALERIA IMPERIO
Local 831 - TELEFONO 34592
Y
CASA OLGA
HUERFANOS 1150

Mejoral
Mejoral
Mejoral

OPORTUNIDAD UNICA

OBLIGADO POR ENFERMEDAD, SE VENDE

LINDA HOSTERIA

EN SITUACION ESPLENDIDA Y CLIENTELA ESCOGIDA

SE DA CON TANTAS FACILIDADES QUE PRACTICAMENTE EL NEGOCIO SE PAGA SOLO.

Tratar: BIO-BIO 1151 — TELEFONO 53944

Contribuya a cuidarse del RESFRIO

Cuando salga a la calle coloque unas gotas de INHALEX en su pañuelo y sentirá un agradable alivio.

Base: Metiletilcetona

Inhalex

RESFRIOS

Estoy mejor del resfrío

Unas oportunas frotaciones con VAPENET me aliviaron rápidamente el resfrío.

Las madres saben apreciar esta forma sencilla de combatir los resfríos y catarros. Antes de acostar al niño, friccione el cuello, pecho y espalda con VAPENET. Su acción balsámica y penetrante alivia la opresión, y los vapores antisépticos que se desprenden despejan las vías respiratorias. Luego ponga una cucharadita de VAPENET en una taza de agua hirviendo; los vapores fuertes, pero agradablemente aromáticos al inhalarse despejan la cabeza y facilitan un sueño reparador. Tenga siempre a mano VAPENET para toda la familia. El pote grande es más económico.

BASE: mentol, alcanfor y esencias aromáticas.

VAPENET M.R. BÁLSAMO PENETRANTE PARA FROTACIONES E INHALACIONES

Ahora en 3 tamaños $ 7, $ 12 y $ 30.

UN PRODUCTO DE LOS LABORATORIOS DE WITT

METRO
BANDERA 141 — TELEFONO 87351
SOLO PARA MAYORES DE 18 AÑOS
PRECIOS UNICOS EN TODAS LAS LOCALIDADES
MATINEE 1.00 - $ 15
SELECTA 3.40 - $ 20
VERMOUTH 6.40 - $ 30
NOCHE 9.30 - $ 30
Películas Metro-Goldwyn-Mayer
2 ULTIMOS DIAS!
La M-G-M presenta a
ROBERT TAYLOR
ELIZABETH TAYLOR
la pareja romántica más sensacional de la pantalla en
El Traidor
HOY
¡Vea Ud. sobre GLASCREEN! LA NUEVA PANTALLA DE VIDRIO
LOCALIDADES NUMERADAS EN VENTA DESDE LAS 10 A. M.
HOY A LAS 11 a.m.
Función Matinal para Niños y Grandes
El Jardín Secreto
ENTRADA
NIÑOS $ 8.- GRANDES $ 15.
ESTRELLAS MARGARET O'BRIEN - HERBERT MARSHALL
Metro Goldwyn Mayer

EL ERROR DE ESTAR VIVO

LA SORPRENDENTE, DIVERTIDA Y A LA VEZ HUMANA HISTORIA DE UN HOMBRE QUE, DESPUES DE MUERTO, DESCUBRIO LOS SECRETOS DE SU ESPOSA ...?

VIERNES CINE ROTATIVO OPERA

BURLESQUE

¡EL ESPECTACULO QUE SE AGRANDA DIA A DIA!

Presenta hoy el estreno de la nueva y picaresca revista de HAROLD y PANCERON, titulada:

Un corredor... para mi hermana...

Con la actuación sobresaliente de la magnífica vedette frívola ZEDA. La sensacional pareja de bailarines LOS PORTEÑITOS. La bailarina afro-cubana TITA SELEM y la trotamundos del arte exótico, la bailarina de rango mundial ULKA, y el conjunto de atracciones nacionales e internacionales más completo que pueda reunirse. Dirección: PEPE HAROLD. Orquesta J. PANCERON. Coreografía, JUAN CANTO.

TEATRO DIEZ DE JULIO — TELEFONO 31530
HOY — ESPECIAL, 19 horas — NOCHE, 22 horas

MIERCOLES: Despedida de Chile de TITA SELEM.
JUEVES: Debut de la nueva estrella frívola
RINA GARYULI

COMPRE UNO DE LOS POCOS SITIOS DISPONIBLES

EN EL NUEVO BARRIO RESIDENCIAL "PEDRO MEDINA"

4 AÑOS PLAZO!

CON SOLO 10 % AL CONTADO

$ 300.- EL M2

URBANIZACION DE LUJO TERMINANDOSE

AMPLIAS AVENIDAS Y PLAZAS

TERMINAL DE TROLLEYBUS EN LA URBANIZACION

Enrique Gregorio
RICHARD W. - DONOSO P.
MONEDA 856 - 6º PISO
TELEFONOS 81414 - 81122

teatro CAUPOLICAN

HOY A LAS 9.45 P. M.

GRANDIOSO HOMENAJE DEL PUEBLO Y LOS ARTISTAS AL LIBERTADOR, GENERAL DON JOSE DE SAN MARTIN, con

ALBERTO CASTILLO, su orquesta y RODOLFO DIAZ SOLER.

VICTOR DACARET — Hnos Silva — Morenita Rey — Meche Videla — Trío Monterrey — Apolo Cobas y su orquesta — Los Quincheros — Sixto Alberto Rodríguez (El Natito) — Juan Carlos Aguilera — Mario Armando López — La nueva orquesta de Armando Bonansco — Trío Añoranzas y los mejores artistas de la Capital.

LOS SIMPATICOS ANIMADORES DE RADIOS COOPERATIVA, MINERIA, AGRICULTURA, CORPORACION y PACIFICO: Romo — Silva — Deformes — Palmita — Subiabre — Yankelevich y Raúl Matas.

Entrega de banderas al Deportivo Santa Laura por el Embajador de Argentina, que recibirá el regidor señor Jaime Egaña B.

ACTUACION ESPECIAL DEL ORFEON DE CARABINEROS

LA FUNCION COMENZARA A LAS 9.45 P. M., CON UN ESPLENDIDO DESFILE DE CORTOS CINEMATOGRAFICOS CON VISTAS DE CHILE, ARGENTINA Y PERU

NOTICIARIO DE LA "NU" SOBRE COREA

Los principales teatros de la Compañía Nacional de Teatros S. A., Santa Lucía, Continental, Cervantes, Florida, Bandera, Auditorium, Oriente y El Golf, darán desde hoy un noticiario especial de las Naciones Unidas, acerca de la ayuda prestada por este organismo a Corea, en la actual guerra.

Este noticiario abarca la reunión de las Naciones Unidas, en que se tomó la decisión de en contra de la URSS.; el embarque de las primeras tropas, el desembarco de éstas y el aspecto de algunas batallas. Se trata, además, de dar una idea de lo que significa esta ayuda a Corea de las Naciones Unidas.

EN EL NORMANDIE", A LAS 9, LECCION DE QUIMICA"

Cinematográfica Selman ha conseguido el cine Normandie para continuar las exhibiciones triunfales de "A las nueve, lección de química", la película italiana que ha logrado los más favorables comentarios de prensa y de público. Como recordarán nuestros lectores, esta cinta fué estrenada en el Central, y luego se mantuvo varias semanas en los cines Cervantes y Auditorium, y ahora al proyectarse en el Normandie, nos viene a demostrar que no es un tema vulgar y corriente, sino una obra de alta calidad, que el amante el séptimo arte, ha mantenido en las carteleras.

Como es del dominio de nuestros lectores, este film está animado por la bella Alida Valli, quien después de trabajar en esta cinta, consiguió un ventajoso contrato con Hollywood.

Fuerte drama en una árida isla italiana: Stromboli

El tema escogido por Roberto Rossellini para su producción **Stromboli** tiene mucho de similar con la permanente erupción de ese volcán, a cuyos pies se rodó la película, y que así como en su furia todo lo arrasa, sirve de fondo a la historia del alma de una mujer que sufría la tortura de la falta de adaptación al nuevo hogar que le había deparado la suerte.

Stromboli, producción maestra de la RKO Radio Pictures, que será estrenada pronto en Santiago, cuenta con la magnífica actuación de la estrella Ingrid Bergman, y tiene por escenario la isla de ese nombre, que, como lo decimos, está dominada por un decorado casi en perpetua actividad.

Programas en castellanos de la B. B. C. de Londres

MARTES 15 DE AGOSTO DE 1950

Hora Chilena — Megs.	Mts.
De 18.00 a 23.45 — 11.82	25.38
De 18.00 a 21.00 — 15.30	19.61
De 21.00 a 23.00 — 9.915	30.26

18.00 Big Ben.
18.01 Inglés por radio, Serie Hornby.
18.10 Resumen de noticias.
18.15 El mundo visto desde Londres, comentarios por E. Hambloch.
18.30 El nuevo conjunto londinense de cuerdas: "Verklarte Nacht", de Schonberg.
19.00 Resumen de noticias.
19.07 Charla.
19.15 Charla: Extractos de cartas, memorias y libros de amigos británicos del general San Martín.
19.15 Música de Opera.
19.30 Radio Gaceta.
19.45 Música ligera para piano, por Alfred Merlin.
20.00 Boletín de noticias.
20.15 "Estudios culturales de América Latina", por el doctor Roberto Ibáñez: "Carácter y autonomía de la literatura hispanoamericana".
20.30 De Música y Músicos, charla con ilustraciones musicales por Manuel Lazareno: "Bach y el Oratorio".
21.00 Radio teatro: "Un año solos". Dramatización que pone de manifiesto los documentos oficiales británicos de junio 1940 a junio 1941, y también los archivos secretos del Eje, capturados en Berlín.
21.30 Panorama Industrial.
21.50 Artistas de Cabaret.
22.00 Boletín de noticias.
22.15 El mundo visto desde Londres, comentario por E. Hambloch (rep.).
22.30 Selección de grabaciones (1).—
22.45 Radio Gaceta (rep.).
23.00 Selección de grabaciones (2).—
23.15 Boletín de noticias.
23.21 Revista de la prensa británica de mañana.
23.30 Inglés por radio, Serie Hornby (rep.).
23.40 Resumen del programa para mañana.
23.45 Fin de la transmisión.

"El error de estar vivo", en el Opera

Con un argumento de calidad humorística "El error de estar vivo", producción cinematográfica que tiene como intérpretes principales a Vittorio De Sica, Isa Miranda, Gino Cervi y otros, muestra el caso de un hombre que se finge muerto para cobrar un seguro.

En la superchería tiene como cómplice a su esposa, quien, a su vez, es cortejada por el que había sido patrón del supuesto difunto.

El desenlace de esta historia, que tiene escenas de auténtico buen humor, seguramente provocará la sorpresa del público, que podrá ver "El error de estar vivo", en el Cine Opera, donde será estrenada el viernes próximo.

Vale la pena señalar que "El error de estar vivo" se mantuvo durante quince semanas en el Cine Broadway, de Buenos Aires.

ERNESTO BONINO EN VIOLIN GITANO

Muy concurrida se ha visto la elegante boite y salón de té "Violín Gitano", con motivo de las exitosas presentaciones de Ernesto Bonino, astro italiano de la canción internacional.

El simpático artista, quien con su personal modalidad, triunfa en la boite de los éxitos, igual como lo hiciera en París junto a la eterna e incomparable Josefina Baker, y Milán, Río de Janeiro o Buenos Aires.

El público chileno que ya había tenido oportunidad de conocerlo y admirarlo en su temporada anterior, ha comprobado la constante superación del cantante de la simpatía, como lo denominara la crítica europea.

Animan los shows de la hora del té, y en la noche las veladas bailables del "Violín Gitano", el alegre Jascha, su violín y su conjunto, y la orquesta rítmica de Valentín Letelier, con su crooner Juan Da Silva.

Alberto Castillo en "El Rosedal" y en "Goyescas"

Nuevas presentaciones de la Orquesta Típica de Alberto Castillo y el debut de la nueva Orquesta Característica de Armando Bonansco, anuncia para hoy martes el gran Parque Rosedal.

Tocan ya a su término las últimas presentaciones del cantor de los 100 Barrios Porteños, antes de su jira por algunas ciudades vecinas a la capital.

"El cachibachero", el alegre candombe de ritmo alegre y zumbón, ha sido el tema musical que más ha gustado entre todo el repertorio que ha traído esta vez el popular artista argentino. Junto a su típica, el público rosedalino podrá aplaudir de nuevo, en su rentrée, al cantor bohemio, Armando Bonansco, que regresa a Santiago al frente de un renovado y valioso conjunto musical.

Alberto Castillo actuará también hoy en Confitería Goyescas con Blanca Negro, Manolo González y otros artistas.

"La huella de un beso" en gran premiére de caridad

La noche del miércoles 13 de septimbre se llevará a cabo, en el teatro Metro de esta ciudad, una gran velada de caridad, patrocinada por la distinguida esposa de nuestro Primer Mandatario, señora Rosa Markmann de González Videla, y por la distinguida esposa del Embajador de los Estados Unidos de Norte América, Mrs. Claude G. Bowers.

Esta velada, a beneficio de las instituciones "Maternidad Madre e Hijo" e Institución "Sweet" de Obra Social, contará con todo el apoyo de nuestra sociedad y de las familias que integran la Colonia norteamericana residente en nuestra ciudad, porque se trata de instituciones que, en forma silenciosa, efectúan una labor abnegada por el bien de la madre y del hijo, sin distinciones de razas ni de credos.

Esta velada se realizará a base de una función premiere de la película musical, en tecnicolor, de la Metro Goldwyn Mayer, titulada **La huella de un beso**, film que viene muy bien recomendado, en el que se presenta el actor y famoso cantante Mario Lanza.

"LA NOVIA ERA EL", CON CARY GRANT, EL JUEVES EN EL REX

Cary Grant, de regreso en la pantalla, actúa con Ann Sheridan, que lo cautiva, en una de las comedias más deliciosas del año. Se trata de **La novia era él**, que se estrena el jueves en el cine Rex. Los momentos más disparatados, llenos de risas, sonrisas y amores apasionados se presentan en las escenas de este film de la 20th Century Fox, que relata la aventuras de una teniente de la Armada norteamericana y un capitán del Ejército francés.

Howard Hawks dirigió esta cinta llena de acción, cuyo interés no decae ni por un segundo, y hay que confesar que si la dirección y la actuación cooperan en el éxito de **La novia era él**, no se quedan atrás los dialoguistas, pues las escenas están llenas de frases chispeantes, que divierten o intrigan a cual más.

"La hija del capitán" seguirá en el Florida

La cinta de aventuras, duelos y batallas, **La hija del capitán**, que ha obtenido gran éxito en el teatro Florida, iniciará mañana su segunda semana de exhibiciones en esa sala.

La hija del capitán es una producción italiana de la LUX-MAR-FILM, con Amadeo Nazzari y la lindísima trasema Dillian. Las candentes páginas de Pushkin han sido llevadas con realismo extraordinario y lujo asiático a la pantalla.

HOY Normandie
MATINEE, TARDE Y NOCHE
¡En GRANDIOSO PROGRAMA DOBLE!
ALIDA VALLI
EN EL EXITO CINEMATOGRAFICO DEL AÑO
(MAYORES Y MENORES)

UNA JOYA DEL CINE ITALIANO
"A LAS 9... LECCION DE QUIMICA"
ESTRENO EXCLUSIVO DEL EMOCIONANTE FILM DE MISTERIO Y SUSPENSO.
con:
ANA MARISCAL · ADRIANO RIMOLDI

"UNA SOMBRA EN LA VENTANA"
Distribuye: CINEMATOGRAFICA SELMAN LTDA.

METRO
BANDERA 141 — TELEFONO 61161
JUEVES ESTRENO
¿Podía él amar a su esposa cuando su pensamiento estaba con otra?

Película Metro-Goldwyn Mayer
La M-G-M presenta a
BARBARA STANWYCK · JAMES MASON
VAN HEFLIN · AVA GARDNER
en
MUNDOS OPUESTOS
("EAST SIDE, WEST SIDE")
CYD CHARISSE · NANCY DAVIS · GALE SONDERGAARD
Metro Goldwyn Mayer

Hoy REAL
DOS HOMBRES SE DISPUTAN SU AMOR EN EL MAR... MIENTRAS EL TERCERO ESPERA EN TIERRA

JOHN PAYNE · GAIL RUSSELL · JEFFREY LYNN · LON CHANEY
EN
"EL CAPITAN CHINA"

NUEVO ROTATIVO DE ESTRENO
CLUB DE SEÑORAS
HOY De 14 a 24 horas
¡EL TRIUNFAL EXITO MUSICAL!
María Antonieta PONS en Amores de FUEGO
(FLOR DE CANA)
MAYORES

HOY MIAMI
HONDA PROFUNDA, INTENSAMENTE PUNZANTE ES EN SU SENTIMENTALISMO IMPRESIONANTE ESTA NOVELA DE LA VIDA EN QUE TODO GIRA ALREDEDOR DEL AMOR

Charles BOYER
JOAN FONTAINE · ALEXIS SMITH
En
"LA NINFA CONSTANTE"
ADEMAS 4º EPISODIO DE LA SERIAL "BRICK BRADFORD" ¡ATRAPADOS EN EL VOLCAN!

Hoy · SANTIAGO
MATINEE · VERMOUTH · NOCHE

Jorge NEGRETE Y EL CHICOTE
en
Jalisco CANTA en SEVILLA
CON LA ACTUACION ESPECIAL DEL TRIO CALAVERAS
MAYORES Y MENORES
Dirección de FERNANDO DE FUENTES
Canciones que canta Jorge Negrete:
Lagartigera
Plegaria
Guadalupana
Jalisco canta en Sevilla
Serenata
Agua del pozo

PEL MEX

T. MUNICIPAL
INSTITUTO DE EXTENSION MUSICAL DE LA UNIVERSIDAD DE CHILE
16.o CONCIERTO DE LA TEMPORADA SINFONICA BAJO LA DIRECCION DE
KLEIBER
VIERNES A LAS 7
Programa
CONCIERTO PARA ORQUESTA
(1.a AUDICION), Y
SEPTIMA SINFONIA DE BEETHOVEN
LUNES-AUDITORIUM
8.o CONCIERTO DE CAMARA, CON EL
CUARTETO INSTITUTO
Cuarteto Op. 130, de Beethoven.
Cuarteto de A. Letelier.
Quinteto con piano, de Brahms.

GUIA DEL ESPECTADOR

EL NUMERO ENTRE PARENTESIS CORRESPONDE AL DEL TELEFONO

TEATROS

IMPERIO (32627).— Vermouth y noche: Cía. Leguía-Córdoba en: Vendo pesos a 4 chauchas.

DIEZ DE JULIO (31530).—Vermouth y noche: Espectáculos burlesques.

CINES

ALAMEDA (91254).— Rotativo: Sangre de mi sangre, El desliz de Lady Windermere y La senda prohibida.

ALCAZAR (80122).— Matinée: El niño de los cabellos verdes y Tarzán y las sirenas, Vermouth y noche: Fabiola.

APOLO (51746).— Rotativo: Los amantes de Carmen, Una hora de vida y Salomé la embrujadora.

ALMAGRO (83425).— Rotativo: El gran gorila y Olé, torero.

AMERICA (52443).— Rotativo: El templo de los dioses, Simbad el marino y Frente al destino.

ANDES (43811). — Matinée. Monsieur Baucaire e Inmolación. Vermouth y noche: Dentro de mi corazón y En busca de marido.

AUDITORIUM (84688).—Matinée vermouth y noche: Canta el corazón.

AVENIDA MATTA (51455). — Rotativo: Siempre en mi corazón, Simbad el marino y El templo de los dioses.

BALMACEDA (88768).— Rotativo: El gran gorila y Olé, torero

BANDERA (89111). — Matinée, vermouth y noche: Los amantes de Verona.

BAQUEDANO (65050).— Matinée, vermouth y noche: Bajo el signo de Capricornio y La incitadora.

BLANCO ENCALADA (91787).— Rotativo: La ventana, Simbad el marino y Dentro de mi corazón.

BOLIVAR (83683). — Rotativo Cerrado por reparación.

CAPITOL (89581) — Rotativo Rosenda, Rasputín y la Zarina y El museo de la muerte.

CARRERA (86685).— Rotativo: El gran gorila y Olé, torero.

CAUPOLICAN (85912).— Rotativo: El mundo de Lassie, Sangre en la nieve y Espía espiado. Noche: Festival radial en homenaje a San Martín.

CENTRAL (33555) — Matinée, vermouth y noche: Fabiola.

CERVANTES (88569) — Matinée vermouth y noche: Canta el corazón.

CLUB DE SEÑORAS (33550).— Rotativo: Besos de fuego.

COLISEO (89075) — Rotativo: Orgullo de casta, Besos, balas y batacazos y La galería del diablo.

COLON (90577). — Rotativo: La ventana, Frente al destino, Noticiarios y Agregados.

COUSIÑO (50657) — Rotativo: Los amantes de Carmen, Espía espiado y La cena de las burlas.

CHILE (60728). — Rotativo: El Embajador, Que Dios me perdone y Una hora de vida.

CONTINENTAL (60735) Matinée, vermouth y noche: Begdad.

DIECIOCHO (83778).— Rotativo: Salón México y Una noche en la Opera.

DELICIAS (91941) — Rotativo: Furia, Historia del 900 e Inmolación.

EL GOLF (488 y 257) — Matinée: Dentro mi corazón y Donde los malos imperan. Vermouth y noche: Fabiola.

ESMERALDA (64303).—Rotativo: Manón, La ventana y Noche tras noche.

FLORIDA (34289) — Matinée vermouth y noche: La hija del capitán.

FRANKLIN (50754) — Rotativo. Sangre de mi sangre, Arsenio Lupin y La senda prohibida.

HOLLYWOOD (42389).— Matinée: Sudán y La venganza del payaso. Vermouth y noche: Manón y La ventana.

IDEAL CINEMA (82188) —Rotativo: Besos, balas y batacazos, Río Rojo y Por ellos todo.

IMPERIAL (51112) — Rotativo Salón México, Río Rojo y La calle prohibida.

INDEPENDENCIA (62702) — Rotativo: Manón, Noche tras noche y El niño de los cabellos verdes.

ITALIA (41883) — Rotativo: Noche tras noche, Dos balas perdidas y La malquerida.

LO FRANCO (92705) Rotativo: Alma de bohemio, Madona de las 7 lunas y El templo de los dioses.

LUX (87630) — Rotativo. La hija de Neptuno y Agregados.

LIRA — Vermouth y noche. Las aventuras de don Juan y El templo de los dioses.

LO OVALLE (La Cisterna) (253) Rotativo: Los amantes de Carmen y Cuando los padres se quedan solos.

LAUTARO (Carmen Mena 602) Rotativo: Las aventuras de don Juan, La dama del velo y El museo de la muerte.

MANUEL RODRIGUEZ (66959) — Rotativo: La malquerida, Siempre en mi corazón y La sirena de la playa.

MAJESTIC G. Av 3372 (50151) Rotativo: El príncipe de los zorros y El mundo de Lassie.

MARCONI (42867).— Matinée: La bolsa o la vida, Caballero del destino, Vermouth y noche: El séptimo velo y Siempre en mi corazón.

METRO (83361). — Matinee, vermouth y noche: El traidor.

MIAMI (88815). — Rotativo: La ninfa constante.

MIRAFLORES (30909).— Rotativo: Lágrimas tardías y La sirena de la playa.

MONUMENTAL (91555).— Rotativo: La ventana, Dentro de mi corazón y Frente al destino.

NACIONAL (63568).— Rotativo. La ventana, El ladrón y la bella y Dentro de mi corazón.

NORMANDIE (87749). —Matinee, vermouth y noche: A las 9 lección de química y Una sombra en la ventana.

NOVEDADES (94594).—Rotativo Jugando con la muerte, La reina del río y La hora del sacrificio.

ÑUÑOA (43152) — Rotativo La princesa de la selva, El príncipe de los zorros y Siempre en mi corazón.

O'HIGGINS (86929).— Rotativo: Manón, El niño de los cabellos verdes y La galería del diablo.

ORIENTE (41345). — Matinée: El niño de los cabellos verdes y Tarzán y la sirena, Vermouth y noche: Los amantes de Verona.

OPERA (30176). — Rotativo: Nueva alborada y Noticiario español.

PLAZA (84714). — Matinée: vespertina, vermouth y noche: Montana y Agregados.

PORTUGAL (34816).— Matinée. Sudán y La venganza del payaso, Vermouth y noche: Orgullo de casta y Frente al destino.

PRINCESA (85205) — Rotativo: Salón México, Mujer de temple y Rasputín y la Zarina.

PRINCIPAL (30611).— Rotativo: Noticiarios mundial, Cómicas, Dibujos, Cortos y Serial.

PROVIDENCIA (46073).— Matinée: La venganza de los Mendoza, El gavilán negro y Serial, Rotativo: Alma de bohemio, La gran aurora y La malquerida.

REX (31143 y 31144) — Matinée vermouth y noche: El caso de Thelma Jordon.

RECOLETA (63874).— Rotativo: Manón, Dos balas perdidas y El ladrón y la bella.

REPUBLICA (93613).— Rotativo: La senda prohibida, Sangre de mi sangre y El desliz de Lady Windermere.

REAL (65555).— Matinée vermouth y noche: Capitán China.

RIALTO (41667) — Rotativo: La senda prohibida, Sangre de mi sangre y El desliz de Lady Windermere.

ROXY (80809) — Rotativo: El secreto de la colegiala y Serial.

SAN MIGUEL (51262) — Rotativo: Manón, Frente al destino y El asesino vive en el 21.

SANTA LUCIA (36668).— Matinée, vermouth y noche: Bagdad.

SANTIAGO (32888) — Matinée vermouth y noche: Yalisco canta en Sevilla, con Jorge Negrete.

SELECTA (92194) — Rotativo: Frente al destino, El niño de los cabellos verdes y Dos balas perdidas.

SANTA ROSA (53940).— Vermouth y noche: Las aventuras de don Juan y El templo de los dioses.

VALENCIA (61557).— Matinée. La salvaje blanca, Gigante estilquito y El fantasma helado. Rotativo: Sangre de mi sangre, Una mujer en mi pasado y El tesoro del gran cañón.

VICTORIA (30021) — Rotativo: El secreto de Mayerling.

CINTA DE JORGE NEGRETE ESTRENA HOY EL SANTIAGO

Jorge Negrete, con su magnífica voz, y su viril personalidad, que con singular acierto ha sabido interpretar a los hombres de campo, ha llevado al mundo una idea pintoresca y amable de México. Sus éxitos como cantante y como actor se cuentan por centenas. Su recia personalidad, admirada por todo un continente desde su primer trabajo se ha afirmado al pasar del tiempo, y ha adquirido una madurez artística que lo hace pasar de un personaje a otro con facilidad asombrosa. Inolvidables son sus creaciones de charro viril, que le ganaron la admiración del sexo femenino, pero donde alcanza su máximo triunfo es en "Jalisco canta en Sevilla", la primera película hispano-mexicana, rodada en Sevilla y México, utilizando para ella a los artistas y técnicos más destacados de las industrias de ambos países.

"Jalisco canta en Sevilla" reúne a Negrete y al gran Chicote con Carmen Sevilla, un encanto de mujer andaluza, Leonor María y otras figuras hispanas de gran relieve. Víctor Herrera, captó con cámara los más bellos aspectos sevillanos, en esta cinta que conquistará para

Jorge Negrete su más resonante triunfo internacional.

Continúa éxito de "Vendo pesos a cuatro chauchas"

En vermouth, a las 18.45 horas, y a las 22, Lucho Córdoba llevará nuevamente hoy al escenario del Teatro Imperio, su graciosa comedia "Vendo pesos a cuatro chauchas", la sensación cómica de la actual temporada teatral.

Lucho Córdoba, Olvido Leguía, Jorge Sallorenzo, Ester López, Rubén Darío Guevara, Andrea Ferrer, José Guixé, Yoya Martínez, Rey Di Marías, Victoria Duval, Aurelio Carrasco y Carmen Inclán, dan la más risueña versión de esta graciosa y entretenida comedia.

PROGRAMA DOBLE EN EL CINE BAQUEDANO

Como hemos venido anunciando, desde hoy presentará el ecrán de este teatro un programa doble, exclusivo, a base de producciones Warner Bros y Paramount.

La primera es **Bajo el signo de Capricornio**. Ingrid Bergman, Joseph Cotten y Michael Wilding forman el triángulo que motiva los más sensacionales sucesos. Esta producción está filmada en tecnicolor, en un ambiente de romance y esplendor. Está basada en una pieza teatral escrita por John Colten y Margaret Linden, y que tuvo gran éxito en el Music Hall de Nueva York.

Complementa este programa doble **La incitadora**, una comedia del sello Paramount, con Burt Lancaster, Paul Henreid, Claude Rains, Peter Lorre y la actuación especial de Corrine Calvert.

PUEDE RESUCITAR VIEJOS ODIOS CINTA "LA VENGANZA ES MIA"

Basada en la novela histórica del mismo nombre, de Alberta Hannun, llevada con toda propiedad a la pantalla por Samuel Goldwyn, se temió que el estreno de esta película en los Estados Unidos, como asimismo el libro, pudieran prender la chispa que provocara el resurgimiento de la lucha entre los Hatfield y los McCoy.

Porque las cosas son así de quisquillosas a lo largo de Tug Fork, donde ambos clanes vivieron durante muchos años a poca distancia unos de otros manteniendo una permanente batalla que enredó a los dos Estados y a sus respectivos gobernadores y que fué finalmente llevada hasta la Suprema Corte de los Estados Unidos.

Esta lucha iniciada en 1863 solamente vino a ser terminada en 1910 por mutuo acuerdo de deponer las armas y todo ello ha servido para la notable producción que dentro de muy poco veremos en Santiago, distribuida por R.K.O. Radio Pictures, y donde Roseanna McCoy es personificada por Joan Evans en tanto Johnse Hatfield, del clan contrario, y su enamorado, corre a cargo de Farley Granger.

Joan Evans y Farley Granger, principales intérpretes de "La venganza es mía", una producción de Samuel Goldwyn, distribuída por RKO Radio Pictures, que está basada en la histórica lucha de las familias Hatfield y McCoy, que duró cuarenta y ocho años, en los Estados Unidos. Joan como Roseanna McCoy, y Farley como Johnse Hatfield, ponen la nota romántica de este histórico sucedido.

En tres teatros hoy "Olé, torero" y "El gran gorila"

Los cines de semana intermedia Carrera, Balmaceda y Almagro, exhibirán hoy y toda la semana un programa doble a base de las producciones "Olé, torero" del sello Columbia, y "El gran gorila" de la RKO Radio.

"Olé, torero", lleva en los roles estelares a Luis Sandrini, Paquita Rico, y Manolo Morán.

Complementa el programa "El gran gorila", que es un gran espectáculo tanto por su trama interesante, desde el comienzo hasta el último rollo, como por la serie bien hilvanadas de circunstancias que va encadenado este film.

ELFI, GRAN ARTISTA, EN "LAS AGUILAS HUMANAS"

El Circo "Las Aguilas Humanas", de la prestigiosa Empresa Chile Cóndor, en el próximo mes de septiembre inicia en nuestra capital su novena temporada de superación internacional con un nuevo elenco contratado en Estados Unidos, Europa y Centro-América.

Una de las principales atracciones, y que causará especial agrado en las familias santiaguinas, es la excepcional labor de Elfi, el único artista en el universo capaz de sostenerse en equilibrio vertil cabeza abajo, apoyándose en un solo dedo.

SANTA LUCIA CONTINENTAL
Hoy BAGDAD
una bella Aventura en TECHNICOLOR
Maureen O'HARA Paul CHRISTIAN
Vincent PRICE
MAYORES Y MENORES
EXTRA
Noticiario especial de las Naciones Unidas, sobre la guerra en Corea.

JUEVES REX
EL TEATRO DE LOS GRANDES ESPECTACULOS
MATINEE TARDE Y NOCHE
¡LA COMEDIA DEL AÑO CON LA GRACIA DEL SIGLO!
CARY GRANT ANN SHERIDAN en
La novia era él
(I WAS A MALE WAR BRIDE)
RECIEN CASADOS
MAYORES Y MENORES
20th

HOY Teatro Baquedano
MATINEE TARDE Y NOCHE
2 P.M. • 5.45 • 9.30
BRINDAMOS COMO SIEMPRE Y EN FORMA EXCLUSIVA LOS MEJORES PROGRAMAS CON LAS PRODUCCIONES DE MAS EXITO!
¡NUESTRA CARTELERA LO ATESTIGUA!
¡DE SU PASADO MISTERIOSO...
ALEJÓ AQUEL QUE GUARDÓ PARA SIEMPRE SU SECRETO!
INGRID BERGMAN
como nunca pensaron verla!
JOSEPH COTTEN
como el violento marido burlado!
MICHAEL WILDING
como "el otro" en el amante perfecto!
"BAJO EL SIGNO DE CAPRICORNIO"
("UNDER CAPRICORN")
Una producción de ALFRED HITCHCOCK
COLOR POR TECHNICOLOR
ADEMAS "PARAMOUNT" PRESENTA SU MAYOR TRIUNFO DRAMATICO DE LA TEMPORADA!
BURT LANCASTER PAUL HENREID
CLAUDE RAINS PETER LORRE en
LA INCITADORA
CON LA PRESENTACION DE LA NUEVA ESTRELLA
CORINNE CALVET
MAYORES NO RECOMENDABLE PARA NIÑOS

LOS COTIZADOS CINES DE SEMANA INTERMEDIA
CARRERA DE 2 P.M.
BALMACEDA DE 2 P.M.
ALMAGRO DE 3 P.M.
Exhiben desde HOY
¡Y TODA ESTA SEMANA!
EL PROGRAMA MAGISTRAL QUE ENTRELAZA LA EMOCION DE LA AVENTURA Y LA RISA CONTAGIOSA DEL BUEN HUMOR.
El GRAN GORILA
CON TERRY MOORE BEN JOHNSON
LUIS SANDRINI en OLÉ, TORERO
con PAQUITA RICO
DIRECTOR BENITO PEROJO
(MAYORES Y MENORES)
ADEMAS Y SOLO HOY EN EL BALMACEDA
PRIMER EPISODIO DE LA SERIAL MAS FANTASTICA DEL AÑO
"EL DISCO VOLADOR"

COMPAÑIA CHILENA DE ESPECTACULOS CCE
LOS MEJORES PROGRAMAS EN LAS MEJORES SALAS
Rex
EL MEJOR TEATRO DE AMERICA
FONOS: 31143-31144 • HORARIO: 3 6.30 9.45
Paramount, presenta a BARBARA STANWYCK y WENDELL COREY, en
EL CASO DE THELMA JORDON
(o Con el último suspiro) (Mayores)
REAL SANTIAGO
FONO 65555
3, 6.30 y 9.45 P. M.
Paramount presenta a la pareja: GAI RUSSELL y JOHN PAYNE en
CAPITAN CHINA
(Mayores)
FONOS 32888—33444
3, 6.30 y 9.45 P. M.
Películas Mexicanas, presentan a Jorge Negrete y El Chicote, en
JALISCO CANTA EN SEVILLA
(Mayores y Menores)
VICTORIA
ROTATIVO—FONO 30021—1.15, 3.15, 5.15, 7.15, 9.20
Triunfo Films, presenta su reestreno por JEAN MARAIS y DOMINIQUE BLANCHAR, en
EL SECRETO DE MAYERLING
(Mayores)

TEATRO MUNICIPAL
HOY MARTES 15, PRIMER CONCIERTO
A LAS 6.45
GIESEKING
EN VENTA LOCALIDADES — BOLETERIA: FONO 31407

HOY CINES UNIDOS
PRESENTA EN SUS PRESTIGIOSOS ROTATIVOS EL MEJOR PROGRAMA
LUX HUERFANOS 1180 FONO 87630
Cine Continuado de 11 A. M. a 12 P. M.
"LA HIJA DE NEPTUNO"
por Esther Williams, Red Skelton, Noticiarios Fox y Español. Sinopsis del próximo estreno.
ALAMEDA
ALAMEDA 2987. FONO 91254
ROTATIVO DE 1 P. M. EN ADELANTE
Sangre de mi sangre, El desliz de lady Windermere, La senda prohibida, 4.o La Araña Mortal, Noticiario Fox, Campeonato Mundial de Fútbol, Brasil versus Uruguay.
FRANKLIN
SAN DIEGO 2117. FONO 50754
ROTATIVO DE 12.45 EN ADELANTE
Sangre de mi sangre, Agente Víctor contra Arsenio Lupin, La senda prohibida, 5.o Los guardacostas alertas.
MINERVA
SN PABLO Y CHAC. FONO 91464
ROTATIVO DE 1 P. M.
La senda prohibida, El desliz de lady Windermere, Sangre de mi sangre, Noticiarios Fox y francés, 5.o Los guardacostas alertas, Campeonato Mundial de Fútbol, Partido Brasil vs. Uruguay y Yugoslavia.
REPUBLICA
REPUBLICA 243. FONO 93613
ROTATIVO DE 2 P. M. EN ADELANTE
La senda prohibida, Sangre de mi sangre, El desliz de lady Windermere, Noticiarios Fox y español, Campeonato Mundial de Fútbol, Brasil vs. Uruguay, 5.o Los guardacostas alertas
ÑUÑOA
ARRAZAVAL 2706. FONO 43151
ROTATIVO DE 1 P. M.
La princesa de la selva, El príncipe de los Zorros, Siempre en mi corazón, Noticiarios Fox, español y chileno, 6.o Los peligros de Nyoka, Campeonato Mundial de Fútbol, Partido Brasil vs. Uruguay y Yugoslavia.
RIALTO
P. DE VALDIVIA 3346. FONO 41667
ROTATIVO DE 1 P. M.
La senda prohibida, Sangre de mi sangre, El desliz de lady Windermere, Noticiarios Fox y español, Campeonato Mundial de Fútbol, Brasil vs. Uruguay, 5.o Los guardacostas alertas

HOY CENTRAL
HORARIO ESPECIAL MATINEE 2.30 VERMUT 6.15 NOCHE 9.40
2A SEMANA
LA MAS EXTRAORDINARIA PRODUCCION DE TODOS LOS TIEMPOS
con MICHELE MORGAN
MICHEL SIMON
LOUIS SALOU · GINO CERVI · HENRI VIDAL
ELISA CEGANI · MASSIMO GIROTTI
FABIOLA
(Sólo Mayores)
Distribuye: CINEMATOGRAFICA SELMAN LTDA.

HOY
Cervantes Auditorium
Matinée Tarde y Noche
¡LA CONTINUACION DE "EL HOMBRE INOLVIDABLE" PLASMADA DE MUSICA CON LA MAGIA DE UN FANTASTICO TECHNICOLOR!
Extra noticiario de las Naciones Unidas con la guerra en Corea
MENORES
CANTA el CORAZON
(JOLSON SINGS AGAIN)
CANCIONES
I'M LOOKING OVER A FOUR LEAF CLOVER
GIVE MY REGARDS TO BROADWAY
PRETTY BABY
SONNY BOY
BABY FACE
AFTER YOU'VE GONE
WHEN THE RED RED ROBIN COMES BOB BOB BOBBIN' ALONG
IS IT TRUE WHAT THEY SAY ABOUT DIXIE?
I ONLY HAVE EYES FOR YOU
I'M JUST WILD ABOUT HARRY
CHINATOWN, MY CHINATOWN
BACK IN YOUR OWN BACK YARD
con LARRY PARKS BARBARA HALE
William Demarest · Ludwig Donath · Ed Goodwin · Myrna McCormick · Tamara Shayne
COLOR POR TECHNICOLOR
1950.º AÑO DE EXITOS DE "COLUMBIA PICTURES"

SANTOS DE HOY
Asunción de la Virgen y San Tarcisio

SANTOS D' MAÑANA
Joaquín y Roque

BOLETIN DEL TIEMPO

MINISTERIO DE DEFENSA NACIONAL

(Redactado a las 20 horas del día 14 de agosto de 1950)

Una nueva perturbación ha comenzado a desarrollarse en gran parte de las zonas sur y austral. En algunos puntos de esta última se han producido ya lluvias y vientos depresionarios de regular fuerza. El resto del país ha seguido con buen tiempo, despejado en el centro y con nublados en el norte.

APRECIACION GENERAL

Se intensificará el mal tiempo en las zonas sur y austral con probabilidades de que se propague más al norte. Para la región austral se esperan nevadas. El resto del territorio experimentará aumento de la nubosidad con posibilidades de neblinas o lloviznas.

ARICA A COQUIMBO.— Nuboso. Probables neblinas matinales. Vientos del Oeste y Suroeste.

ACONCAGUA A MAULE.—Tendencia a perturbarse. Vientos variables.

CORDILLERA CENTRAL.— Aumento de la nubosidad.

ÑUBLE A CHILOE.— Mal tiempo. Lluvias y vientos fuertes del Norte.

GUAFO A EVANGELISTAS.— Mal tiempo. Lluvias y nevadas. Vientos fuertes del Norte y Noreste.

PUNTA ARENAS.— Tendencia a perturbarse.

INFORMACIONES DE SANTIAGO

TEMPERATURA DEL AIRE.— (Día 14).— Máxima: 23.2 grados a las 16 horas.— Mínima: 2.5 grados a las 7 horas.

HUMEDAD RELATIVA DEL AIRE.— (Día 14).— Máxima: 81 por ciento a las 7.50 horas.— Mínima: 16 por ciento a las 16 horas.

SOL.— (Día 15).—Sale a las 7.22 horas.— Puesta: a las 18.13 horas.

LUNA.— (Día 15).— Sale: a las 8.36 horas.— Puesta: a las 20.28 horas.— Fase: Cuarto Creciente el 20 del presente.

TIEMPO PARA SANTIAGO.— Nuboso.

Oficina Meteorológica de Chile.
Sección Previsión del Tiempo.
Fono 90753.

TURNO DE BOTICAS

(SEMANA DEL 12 AL 19 DE AGOSTO DE 1950)

FARMACIA	UBICACION	FARMACIA	UBICACION
Brand	Portal Bulnes 443	San Luis	B. Encalada 2199
Contador	Independencia 2668	Ruiz	Bascuñán 1971
Galeno	Bélgica 1811	El Mercurio	San Diego 301
Atlántida	Independencia 121	Inglaterra	Diez de Julio 16
Bulnes	A. Maceo 311 (Renca)	Arriarán	San Fco.-M. de Gaete
Pío Nono	Pío Nono 101	San Miguel	Portugal 1980
Nerbod	Recoleta 701	Franklin	Franklin-San Fco.
Centenario	Recoleta 2298	La Legua	Alvarez de Toledo 599
Sanac	Mapocho 4181	Burgos	4.a Avenida 0302
Santiago	Ecuador 4299	Villegas	Gran Avenida 8039
Iquique	Dolores-Iquique		J. M. Infante 249
Real	Rosas-Sotomayor	El Golf	Av. D. Carlos-A. Leguía
Starl	Agustinas 1696	Oriente	Los Leones-Bilbao
Agustinas	Alameda 2682	Urgencia	Irarrázaval 2702
		Eva	Av. Hamburgo 987

NOTA.— De acuerdo con el Art. 61 del Reglamento de Farmacias, el turno nocturno es sólo para el despacho de recetas y el expendio de medicamentos de urgencia, y será atendido después de las 21 horas por la rejilla correspondiente.

FARMACIA DE TURNO PERMANENTE HASTA LA UNA DE LA MADRUGADA
Andrade
DELICIAS 2902 FONO 92340

Agencia de "LA NACION"
ROBERTO CARRASCO O
Maule N.o 1006

1.—ALHAJAS, JOYAS.

PRENDEDORES, anillos, aros a $ 86 docena. Gran surtido de fantasías. Anillos, pulseras, cadenas, cruces, medallas, aros; prendedores, venta de piedras por docenas, peinetas, etcétera. Importación directa de collares perla. Precios especiales a comerciantes. Venta por mayor y menor. Se remiten reembolsos. Grandes descuentos a mayoristas. Casa Gorab, Rosas 1143. Santiago. H|A.

ALHAJAS. Toda clase fabricamos. Comerciantes, precios especiales. Argollas para novios. Casa Rivera, San Pablo 2247. H|A.

FRANCISCO PONS, joyería. Relojes. Moneda 1168. Compramos joyas, brillantes, oro. Compostura de relojes. Garantía Seriedad. Rapidez. Atendido por dueño profesional. Teléfono 81827. H|A.

COMPRAMOS ORO, joyas, brillantes, plata, monedas antiguas, supero cualquiera oferta. Ahumada 68. 5 Jl.-51

COMPRAMOS JOYAS, brillantes, boletos empeño, objetos arte, marfiles, cristales. Pagamos los mejores precios. Superamos ofertas. Ahumada 88, esquina Nueva York. 20-A.

COMPRO oro y plata, pago buenos precios. Alameda 846. 1.o S.

NOVIOS: argollas oro 14 y 18 quilates macizas, grabadas, desde $ 800 par. San Diego 780. Relojería Sportman. 1.o S.

¡NOVIOS! para argollas, Fábrica Sostín. Nueva York N.o 66. 1.o S.

2.—ARBOLES, PLANTAS.

CRIADERO "MAIPO" ofrece olivos, citrus, paltos, etc., lo mejor de la zona. Aurelio Barrientos. Buin-Maipo. 12-Mzo-51.

TIERRA DE HOJA, de 1.a a $ 120 el m3, a domicilio. Providencia 2378. Teléfono 41311. 19-A.

NOGALES muy viejos en trozos, compramos, pagando buenos precios. Pedir datos: Santo Domingo 1261, teléfono 86665. 30-A.-51

ARBOLES frutales, arbustos: plantas para parques y jardines. Ofrece Criadero Corrial. Alameda esquina Arturo Prat. Vivero está situado lado estación Renca. 30 A.

PLANTAS de duraznos, injertadas de 1 año, de las mejores variedades a $ 10.— y $ 12.— las de primera. Criadero de árboles Las Rejas 204, final Alameda. 5 S.

ARBOLES frutales injertados, variedades en general: Paltos Californianos y del País, Pinos, Macrocarpas. Ofrecen Viveros Unidos San Luis. Depósito de Ventas Matucana 633. Fono 91953. H. Martínez. Santiago. 21 A.

3.—ARMAS, CAZA, PESCA.

ARMERIA "SAN DIEGO": Revólveres, Pistolas, Rifles, Escopetas, tiros, pólvora; fulminantes, balas. Atiende órdenes provincias. San Diego 59. Taller reparaciones. 26-E.-51

ARMERIA ALEMANA: armas, reparaciones, niquelados, pavonados. Compras, ventas. Santa Rosa 740. Teléfono 36036. 5-E.-51

POLVORA DUPONT, fulminantes. Escopetas, Rifles, Balas, Peters. Armería "San Diego". San Diego 59. 14-Jn.-51

COMPRA ARMAS usadas. San Diego 59. 26-E.-51

4.—ARTICULOS PARA CABALLEROS.

CASIMIRES Oveja Tomé. Enorme surtido, a precios antiguos. Depósito Santo Domingo 1074. ¡Donde saluda la Oveja! H|A

4.—ARTICULOS PARA CABALLEROS.—

CREDITOS. Confecciones para caballeros. Esmeralda 885, entrepiso. 9 a 12. 21-Jn.-51

CAMISERIA "Osborn". Bata de levantarse, pura lana "pelo camello", varios colores, $ 975.— Moneda 1055, frente a la Iglesia. H|A.

CONSUMA la Supercaluga Nacional. Industria casera. Cómprela a su propio distribuidor. Carlos Aravena. N|O.

LA AFRICANA. Confecciones finas: Caballeros, jóvenes, niños. Esmeralda 874. Santiago. 21 Jn.-51

5.—ARTICULOS PARA DAMAS.

CALZADOS "Louis". Calzado fino, hecho a mano, sobre medida, para damas y caballeros. Modelos originales. Trabajo prolijo y garantido. Reparaciones en calzado fino. Portugal 64. P.

LANAS PARA Tejer, de todas marcas. Palillos, crochets importados. Chales hechos a mano y a telar. Huérfanos 830 (local 264). P.

CASA "RITA", Estado 265, Pasaje Balmaceda. Local 26. Se toman puntos de medias a mano. Zurcidos invisibles. Especialidad en medias Nylon. P.

CIERRES Eclair, 0.80 centímetros, importado (a modistas precios especiales), y botones de todas clases. Ofrece Casa "Novelty". Agustinas 867. Local B (Galería Imperio). P.

CONSUMA la Supercaluga Nacional. Industria Casera. Cómprela a su propio distribuidor: Carlos Aravena. N|O

CASIMIRES Oveja Tomé. Enorme surtido, a precios antiguos. Depósito Santo Domingo 1074. ¡Donde saluda la Oveja! H|A.

6.—ARTICULOS PARA NIÑOS.

SOMBREROS Respuntados blancos y en colores, para playa y campo. Cabello Hnos. 5-S-50

CONSUMA la Supercaluga Nacional Industria Casera. Cómprela a su propio distribuidor: Carlos Aravena. N|O

CASIMIRES Oveja Tomé. Enorme surtido, a precios antiguos. Depósito Santo Domingo 1074. ¡Donde saluda la Oveja! H|A

MUEBLES PARA Niños. Ahorre 100 o|o, comprando en Fábrica "Dumbo". Marquesitas, baranda Duco lavables 390 pesos. Extenso surtido. Ventas por mayor y menor. Marín 171. Teléfono: 31124. 21-Jl.-51

VELOCIPEDOS. Coches - Cunas, sillas de paseo, autitos. Fábrica "Las Claras". Nicolás Cafati. Mac Iver 162. Fono 30869. P.

7.—ARTICULOS PARA EL HOGAR.

CONSUMA la supercaluga Nacional Industria Casera. Cómprela a su propio distribuidor. Carlos Aravena. N|O

TARZAN — (2761) — Perdido — Por Edgar Rice Burroughs

RAMONA

Por Lino Palacio

7.—ARTICULOS PARA EL HOGAR.

LIQUIDAMOS: sábanas, fundas, Felpudos, Toallas, juegos bordados, Escoceses. Moneda 1917. 8-En.-51

MUEBLES alta calidad. Enorme surtido Muebles para niños. Amplios créditos. Mueblería "Confort" Santo Domingo 865. Sucursal Recoleta 2152. H|A

CASIMIRES Oveja Tomé. Enorme surtido, a precios antiguos. Depósitos Santo Domingo 1074. ¡donde saluda la Oveja! H|A

MUEBLES alta calidad. Enorme surtido Muebles para niños. Amplios créditos. Mueblería "Confort" Santo Domingo 865. Sucursal Recoleta 2152. H|A

MUEBLES alta calidad. Enorme surtido Muebles para niños. Amplios créditos. Mueblería "Confort" Santo Domingo 865. Sucursal Recoleta 2152. H|A

MUEBLES alta calidad. Enorme surtido Muebles para niños. Amplios créditos. Mueblería "Confort" Santo Domingo 865. Sucursal Recoleta 2152. H|A

MUEBLES alta calidad. Enorme surtido Muebles para niños. Amplios créditos. Mueblería "Confort" Santo Domingo 865. Sucursal Recoleta 2152. H|A

MUEBLES alta calidad. Enorme surtido Muebles para niños. Amplios créditos. Mueblería "Confort" Santo Domingo 865. Sucursal Recoleta 2152. H|A

MUEBLES alta calidad. Enorme surtido Muebles para niños. Amplios créditos. Mueblería "Confort" Santo Domingo 865. Sucursal Recoleta 2152. H|A

MUEBLES alta calidad. Enorme surtido Muebles para niños. Amplios créditos. Mueblería "Confort" Santo Domingo 865. Sucursal Recoleta 2152. H|A

MUEBLES alta calidad. Enorme surtido Muebles para niños. Amplios créditos. Mueblería "Confort" Santo Domingo 865. Sucursal Recoleta 2152. H|A

MUEBLES alta calidad. Enorme surtido Muebles para niños. Amplios créditos. Mueblería "Confort" Santo Domingo 865. Sucursal Recoleta 2152. H|A

MUEBLES alta calidad. Enorme surtido Muebles para niños. Amplios créditos. Mueblería "Confort" Santo Domingo 865. Sucursal Recoleta 2152. H|A

MUEBLES alta calidad. Enorme surtido Muebles para niños. Amplios créditos. Mueblería "Confort" Santo Domingo 865. Sucursal Recoleta 2152. H|A

MUEBLES alta calidad. Enorme surtido Muebles para niños. Amplios créditos. Mueblería "Confort" Santo Domingo 865. Sucursal Recoleta 2152. H|A

ANAFES PRIMUS de fabricación sueca, y sus repuestos legítimos, exclusivamente en Armería "San Diego". Casa Primus. San Diego 59. No confundir. 14-Jn.-51.

MUEBLES alta calidad. Enorme surtido Muebles para niños. Amplios créditos. Mueblería "Confort" Santo Domingo 865. Sucursal Recoleta 2152. H|A

MUEBLES alta calidad. Enorme surtido Muebles para niños. Amplios créditos. Mueblería "Confort" Santo Domingo 865. Sucursal Recoleta 2152. H|A

MUEBLES alta calidad. Enorme surtido Muebles para niños. Amplios créditos. Mueblería "Confort" Santo Domingo 865. Sucursal Recoleta 2152. H|A

MUEBLES alta calidad. Enorme surtido Muebles para niños. Amplios créditos. Mueblería "Confort" Santo Domingo 865. Sucursal Recoleta 2152. H|A

MUEBLES alta calidad. Enorme surtido Muebles para niños. Amplios créditos. Mueblería "Confort" Santo Domingo 865. Sucursal Recoleta 2152. H|A

MUEBLES alta calidad. Enorme surtido Muebles para niños. Amplios créditos. Mueblería "Confort" Santo Domingo 865. Sucursal Recoleta 2152. H|A

CASIMIRES Oveja Tomé. Enorme surtido, a precios antiguos. Depósito Santo Domingo 1074. ¡Donde saluda la Oveja! H|A

MUEBLES alta calidad. Enorme surtido Muebles para niños. Amplios créditos. Mueblería "Confort" Santo Domingo 865. Sucursal Recoleta 2152. H|A

MUEBLES alta calidad. Enorme surtido Muebles para niños. Amplios créditos. Mueblería "Confort" Santo Domingo 865. Sucursal Recoleta 2152. H|A

MUEBLES alta calidad. Enorme surtido Muebles para niños. Amplios créditos. Mueblería "Confort" Santo Domingo 865. Sucursal Recoleta 2152. H|A

7.—ARTICULOS PARA EL HOGAR.

MUEBLES alta calidad. Enorme surtido Muebles para niños. Amplios créditos. Mueblería "Confort" Santo Domingo 865. Sucursal Recoleta 2152. H|A.

FABRICA "Las Claras". Nicolás Cafati. Velocípedos. Coches-cunas, sillas de paseo, autitos. Mac Iver 162. Fono 30869. P.

MUEBLES alta calidad. Enorme surtido Muebles para niños. Amplios créditos. Mueblería "Confort" Santo Domingo 865. Sucursal Recoleta 2152. H|A

FRAZADAS hechizas, cubrecamas, chalinas, ponchitos, mantas calcetines. Rosas 1641. 21 A

¡¡SOMIERES!! "Colchonería Francesa". Refacciona colchones, domicilio. San Diego 9. Fono 86259. 26 A.

MUEBLES alta calidad. Enorme surtido Muebles para niños. Amplios créditos. Mueblería "Confort" Santo Domingo 865. Sucursal Recoleta 2152. H|A

SEÑORA: "El Pobre Diablo", ubicado ahora en Arturo Prat 615, le ofrece géneros de lana, confeccionados para niñitas; chales para guaguas, en varios tipos. P.

7.a—ARTICULOS PARA EL CAMPO.

MONTURAS inglesas y chilenas. Gálvez 645. Santiago. 18-E-51

8.—ARRIENDOS OFRECIDOS.

SE ARRIENDA Piezas con o sin pensión. Teléfono Arturo Prat 1180. H|A.

ARRENDARE casitas, piezas, matrimonios niños, derecho cocinar. Pídame arrendatario. Exijo corrección. Gálvez 1165. 31 A.

ARRIENDO Departamento con cocina, en casa bajos a personas solas, honorables. Carmen 842. 16 A.

DEPARTAMENTO independiente, 4 piezas, Osorno 5424, a 1 cuadra paradero micros Catedral. Tratar: Copiapó 1385. 18 A.

ARRIENDO a matrimonio, pieza, departamento moderno. 21 de Mayo 592, Depto 411. Fono 38719 y 62386. 10 S

PIEZA con pensión, baño, arriendo. Romero 2688. 15 A.

10.—AUTOMOVILES, NEUMATICOS.

RADIADORES y panales sueltos para automóviles y camiones. Cuevas 1763, altura 350 de Avenida Matta. Fono 52369. H|A

ESTACION DE SERVICIO de radiadores "Pedrero". Radiadores nuevos y usados, para toda marca de autos y camiones. Surtido completo de repuestos. Matucana 61. fono 95040. H.A.

VENTA DE RESORTES, hojas madres y hojas sueltas para camiones y autos. Pitones, bujes, abrazaderas de todas las medidas, paradores y candados completos. Cuevas 875. 6-J.-51

¿QUIERE VENDER su automóvil señor, o comprar otro? Avenida B. O'Higgins 1340. H|A

AUTOMOVIL, 4 puertas, partes vitales totalmente renovadas, vendo urgente. San Pablo 2943, de 9 a 12 y de 15 a 20 horas. 11 S.

¡AMORTIGUADORES! Arreglo toda marca. Lincoln 3158. fono 91442. 16-Myo.-51

RADIADORES y panales sueltos para automóviles y camiones. Cuevas 1763, altura 350 de Avenida Matta. Fono 52369. H|A

APRENDA MANEJAR automóviles, cursos rápidos, documentos psicotécnico, mecánica Hernán Pizarro, profesor autorizado Blanco Encalada 2489 al llegar Avenida España. 20 A.

CAJA de cambios, auto Ford 85 H. P. Vendo. Dsarmaduría Ford Alameda 2221. Fono 95349. 16-S.-1950

EMPAQUETADURAS para automóviles, motores explosión Diesel. Fábrica Moreno Riquelme 913. 16-F.-1951

¿BUSCA un repuesto Ford? No camine de más, venga directamente a la Desarmaduría Ford de Alameda 2221, donde encontrará la pieza que Ud necesita. 20 A.

MOTOR Ford 1949 Vendo. Desarmaduría Ford Alameda 2221. Fono 95349. 20 A.

FORD 1947, 4 puertas en desarme vendo por piezas. Desarmaduría Ford Alameda 2221. Fono 95349. 20 A.

DESARMADURIA Ford Ofrece a sus clientes dos autos Ford 36, por piezas. Alameda 2221. Fono 95349. 20 A.

10.—AUTOMOVILES, NEUMATICOS.

MOTOR Ford, 100 H. P. ajustado, vendo. Alameda 2221. Fono 95349. 20 A.

RADIADORES y panales sueltos para automóviles y camiones. Cuevas 1763, altura 350 de Avenida Matta. Fono 52369. H|A.

CARPAS para camiones, camionetas. También recibo hechuras, composturas. Fábrica San Diego 1381. 18-Jn.-51.

CARROCERIAS cerradas Ford 1929, vendo, tres. Desarmaduría Ford. Alameda 2221. Fono 95349. 20 A.

DESARMADURIA Ford. Gran surtido en repuesto. Compro autos y camiones. Alameda 2221. Teléfono 95349. 20 A.

NEUMATICOS usados de autos y camiones, vendo lote de quinientos. Desarmaduría Ford Alameda 2221. Fono 95349. 20 A.

RADIADORES y panales sueltos para automóviles y camiones. Cuevas 1763, altura 350 de Avenida Matta. Fono 52369. H|A

RADIADORES y panales sueltos para automóviles y camiones. Cuevas 1763, altura 350 de Avenida Matta. Fono 52369. H|A

MOTORES Ford 29-31. Ajustados, vendo. Desarmaduría Ford. Alameda 2221. Fono 95349. 20 A.

VENDO muy buen auto Fiat Topolino. Motor en perfecto estado, recién ajustado. Neumáticos, batería y resortes nuevos. Carrocería impecable. Gran oportunidad. Manzano 308. (Por Recoleta, entre Lillo y Santa Filomena). Tel. 61644. 15 A.

11.—AVES, ANIMALES, PAJAROS.

GALLINEROS modelos con ponederos, controladores, desde seis unidades. Le construye. Velastín. Exequiel Fernández 1911. Ñuñoa. 4 S.

HUEVOS y aves de campo, mayor y menor. Precios sin competencia. Mapocho 2031. 12 S.

12.—BICICLETAS.

CICLISTAS: repuestos, accesorios para bicicletas y triciclos de reparto. Por mayor y menor. Reparaciones en general. Reembolsos a provincias. Arturo Prat 1802, esquina Ñuble. 27-S-50

12.a—BELLEZA Y PEINADOS DE SEÑORAS

SALON DE belleza "Rex". Especialidad en Permanentes frías desde $ 270. y Tintura. Manicure. Peinados. Atendido por su propia dueña y por Elena Miranda, ex peinadora del Salón "Mariané." Sábado abierto todo el día. Reserve su hora al fono 36035. Huérfanos 714. Galería Rex. Local 10. Teléfono 36035. P

INSTITUTO de Belleza "Mariber". Permanentes, corte Universal, adaptables a cualquier peinado. Permanentes en frío, químicas, crema, aceite y eléctricas. Tinturas, depilación (piernas, cejas), peinados y manicure. Pida su hora. Fono 32373. Merced 657 (Entrepiso). P

13.—COMPRAVENTA.

COMPRO libros alemanes. Fono 37646. Alonso Ovalle 1074. P.

¡FIERROS! ¡Cañerías! Usados y nuevos vendo. Chacabuco 24. 16-Myo-51

COMPRO diez toneladas garbanzos chicos. Casilla 1280. 25-Jl-51.

COMPRO chuicos. Fono 62240. 11S

CASIMIRES oveja Tomé. Enorme surtido, a precios antiguos. Depósito Santo Domingo 1074. ¡Donde saluda la oveja! H|A

COMPRAVENTA, Librería, "La Antártida". Alameda 3589. Victrolas, tocadiscos, radios, guitarras, piezas musicales, discos, relojes, lapiceras, ropa, resortes, herramientas, libros, revistas. 2 S

COMPRAMOS dentaduras, dientes sueltos usados, oro, joyas, plata, monedas antiguas. Ahumada 68. 5-Jl-51

14.—CONSEJOS UTILES.

ANTIGUEDADES. Porcelanas, caobas, cristales, cuadros de calidad. Todo seleccionado. Amunátegui 252. P.

COPIAS RONEO. Memorias, cartas, circulares. La Bolsa 77. P.

ZURCIDO eléctrico de calcetines. Agustinas 615. P.

"LILIBET", en su mes aniversario, liquida: Artículos para regalos; lozas, cristales finos; lanas y antigüedades. Miraflores 384. P

ANAFES PRIMUS de fabricación sueca, y sus repuestos legítimos, exclusivamente en Armería "San Diego". Casa Primus. San Diego 59. No confundir. 14-Jn.-51

ALTOS PRECIOS compramos contado máquinas coser, escribir, radios, joyas, muebles, boletos empeño. Rapidez. Arturo Prat 10. Teléfono 60882. 15-M.-51

16.—DOCUMENTOS.— EXTRAVIADOS.

HABIENDOSE extraviado Libreta N.o 763907, de la Caja Nacional de Ahorros, perteneciente a Luciano Barzo Andino, queda nula por haberse dado aviso. 17 A.

EXTRAVIOSE, póliza de "La Chilena Consolidada". N.o 137,536, sobre la vida de Angela Zalch Gómez, queda nula. Extendióse duplicado. 17 A.

EXTRAVIOSE póliza de "La Chilena Consolidada" N.o 196,089, sobre la vida de Eduardo Blaitt O'Ryan, queda nula. Extendióse duplicado. 17 A.

17.—DIVERSOS.

CASIMIRES oveja Tomé. Enorme surtido, a precios antiguos. Depósito Santo Domingo 1074. ¡Donde saluda la oveja! H|A.

CASIMIRES oveja Tomé. Enorme surtido, a precios antiguos. Depósito Santo Domingo 1074. ¡Donde saluda la oveja! H.A.

CIGARRILLOS por mayor, precios fábrica, pleno centro. Huérfanos 1055. Pasaje local 1073. Ahumada 340 al fondo. H|A.

CAFE DE higos "La Brasileña". Venta almacenes. 25-Jl-51

TOME SUBSTITUTO café "La Chilenita". ¡Más sano que café! 25-Jl-51

ESTUDIOS Astrología, para éxito empresas, lotería. Pida folletos gratis. Si desea consulta personal; pida hora, día. Casilla 2523. 22 A.

18.—EDUCACION.—

¡OJO! ANTES de matricularse usted en cualquier parte infórmese primeramente. No cobramos derecho matrícula. Además grandes facilidades. Enseñanza garantida, absolutamente individual. Acreditadas Escuelas Politécnicas Profesionales "Díaz-Gascogne". Huérfanos 1555. H. A.

CURSOS Taquígrafas. Dactilógrafas. Oficinistas contabilidad, aritmética, escritura máquina. Enseñanza perfecta garantida, profesores especializados. Instituto de Contabilidad fundado 1922. Santo Domingo 1030. 19 A.

CORTE MODAS lencería la mejor, más completa, económica enseñanza. Diplomas legalizados. Instituto Moderno. Mac-Iver 540. 6 Sep.

INSTITUTO "Pinochet Le-Brun". Club Hípico 1410. Fono 93271. Casilla 144-D. Santiago, enseña por correspondencia 73 cursos: Contabilidad, Taquigrafía, Radio, Mecánica de Automóviles, Caricaturismo, Periodismo etc. Pida informes, sin compromisos. 3 S.

¡¡APRENDA!! Peluquería caballeros. Enseñanza decente, higiénica, facilitamos herramientas. Diplomas, facilidades pago. Prestamos herramientas. Competente profesor. Academias "Armandini". Ahumada 131, únicamente 7 o piso. Teléfono 63775. 31-E.-51

ENSENANZA. Dactilografía en quince días. Contabilidad. Taquigrafía, en tres meses. Cursos económicos. Solicite prospecto "Instituto Moderno". Mac-Iver 540. 6 Sep

18.—EDUCACION.—

¡¡APRENDA!! Academias Profesionales del Peinado "Armandini", abiertas todo el año. Cursos rápidos para alumnas de provincias. Cursos especiales de perfeccionamiento. Títulos válidos legalizados de prestigio. Amplias facilidades. Clases todo el día. Internado familias. Academias Profesionales del Peinado "Armandini". Ahumada 131, (7.o piso). Oficinas 709-714. Teléfono 63775. 31-E.-51

CORTADOR sastre. Cursos rápidos, económicos. Profesor especializado. También por correspondencia. Academia Fénix. Santo Domingo 1030. 17 A.

CURSO DE oratoria en 12 lecciones, por Augusto D'Almar. Librería Bello. Catedral 1293. P.

CASIMIRES oveja Tomé. Enorme surtido, a precios antiguos. Depósito Santo Domingo 1074. ¡Donde saluda la oveja! H|A.

MECANICA dental. Cursos de perfeccionamiento. "Instituto Moderno" Mac-Iver 540. 6 Sep.

CORTADOR camisas; Cortador-sastre. Cursos rápidos, tres meses para hombres. Empiezan 10 de agosto. Pida hora. Escuela Profesional Americana. Lira 557. 2 S.

¡¡APRENDA!! con sólo $ 500 mensuales: permanentes, peinados, Diplomas legalizados. "Academias Armandini". Ahumada 131, únicamente (7.o piso). Teléfono 63775. 31-E.-51

TAQUIGRAFIA perfecta. Enseñanza económica individual. Instituto "Alonso Figueroa". Catedral 1257.— 7-D

PEINADOS artísticos. Permanentes, maquillaje. Unica enseñanza completa. "Instituto Moderno".— Mac Iver 540. 6-S

DACTILOGRAFIA, redacción. Modernísimo método. Cursos desde quince días. Instituto "Alonso Figueroa". Catedral 1257. 7-D.

MODAS, CORTE y confeccion. Cursos rápidos. Sistema moderno. Profesora especialista. Alumnas confeccionan trajes primer mes. Lencería, clases diurnas y nocturnas. Diplomas válidos. Academia Nacional. Rosas 1353. Fono 87174. 1.o-A-51

CORTE-Confección, fácil, sólo necesita saber leer, escribir; cursos tres meses, empiezan 10 de agosto. Escuela Profesional Americana. Lira 557. 2 S.

ESCRITURA máquina. Enseñanza rápida, perfecta. Cursos 15 días, un mes, dos meses; taquigrafía tres meses. Instituto de Contabilidad, fundado 1922. Santo Domingo 1030. 15 A.

INSTITUTO Santis. Matrícula abierta establecimiento serio y con años de prestigio. Elija una de esas lucrativas y decentes profesiones: Mecánica dental, radio, inglés, comercial y humanístico, dactilografía, taquigrafía, redacción comercial, sastrería, corte y confección, lencería, bordados; peinados artísticos, permanentes, manicure, masaje facial. Estas profesiones sólo se las puede ofrecer el Instituto Santis, que cuenta con un buen profesorado titulado y larga experiencia universitaria. San Antonio 446, 2.o piso y 3.er piso. Teléfono 35566. Pida prospectos. 1.o-F.-51

ACREDITADO Instituto Técnico. Arturo Prat 74. Cursos: Comercio, Telegrafía, Modas, Cortador, Peinados, Permanentes. Diplomas legalizados. Solicite prospectos. 13 O.

CORTE, MODA infantil, lencería: sistema práctico; lo mejor. Diplómese. Instituto "Alonso Figueroa". Catedral 1257. 7 D.

MATRICULA abierta, cursos, modas, corte, confección, moda infantil. Lencería, Camisería. Enseñanza rápida, perfecta, garantida. Sistema moderno, facilísimo aprender. Atención esmerada por profesoras especializadas. Solicite prospectos. "Academia Fénix". Santo Domingo 1030 (cerca Puente). 23 A.

PROFESOR de piano, teoría, solfeo. De prestigiosos colegios ingleses, Escuela alemana, metodología moderna, dispone algunas horas. La Marina 1464 (Gran Avenida). Teléfono 50627. 9 O.

19.—ELECTRICIDAD.

CASA A. VALENZUELA, instalador técnico autorizado. Materiales eléctricos. Instalaciones, luz, fuerza y calor. San Diego 1974. fonos: 51752-52669. H|A.

TALLER "RELAMPAGO", Catedral 1379. Fono 66863. Técnicos autorizados. Toda clase de instalaciones y arreglos. Depósito de Lámparas, directamente de la fábrica. Atención a domicilio. P.

ELECTROTECNICO Europeo. Titulado, ex técnico Siemens Halske especialista en instalaciones. Reparaciones: Luz Fluorescente. Telefonía. Relojes Eléctricos y toda clase de Señalizaciones Automáticas. Atiende y ejecuta personalmente. Máxima garantía. Angelo Rapetti. Mac Iver 191. P.

"ELECTRICIDAD". Ramón Pacheco Vásquez. República N.o 11. Teléfono 94117. Instalaciones industriales, comerciales y particulares. Surtido completo de materiales.— 10-Jn.-51

20.—FOTOGRAFIAS.

SUS FOTOS EN COLORES Blanco y Negro, como también trabajos de alta calidad a saber: Fotocopias de dibujos, catálogos y clisés, etc. Mándelos hacer a: Foto Estudio "Chaskel". Huérfanos 757. Local 7. P.

¡¡¡FOTOCOPIAS EN MEDIA hora!!! Foto-Estudio TIMAR. Nueva York 61. Fotocopias de documentos, cartas y dibujos. Foto Timar. Nueva York 61. Mencionando este aviso, usted obtendrá precio especial. H|A

21.—HOTELES.

PARIS HOTEL Valparaíso. Preferido por ubicación magnífica vista al mar. 13-D.

21.—HOTELES.

PARIS HOTEL Valparaíso. Ca... Blanco 1067. Casilla 1343. Teléf... 4644.

HOTEL BRASIL 44. Todas las h... bitaciones con radio. H...

PARIS HOTEL Valparaíso. Lava... rios patentes todas sus habita... nes. Excelentes comidas.

PARIS HOTEL Valparaíso. Prec... especiales: Vendedores viajeros d... legaciones deportivas, etc. 14-...

22.—IMPRENTAS, LIBRERIAS, ETC.

REPARACIONES: LAPICE... ras fuente, lápices automá... ticos y encendedores. Es... tablecimientos "EVERG"... Amunátegui 93 (casi esqui... na Moneda). Más de 30 años de experiencia en el ramo). P.

IMPRENTAS. Tipo viejo importa... compramos. Mex y Cía. San Die... 159. Casilla 1264. Santiago.

PLUMA Fuente, encendedores, lá... pices, arreglo. Galería Alessan... N.o 30. 1.o S

HOY COMO ayer Talleres Grá... cos Rodríguez, no es una Impren... ta más, no. Es el verdadero im... presor que marca rumbo en la Industria Gráfica chilena. Talle... res Gráficos Rodríguez, San Pablo y Teatinos, al rincón. Fono 80... "Talleres Gráficos Rodríguez". H|A

OFERTA ESPECIAL de Librería Bello. Catedral 1293. Fono 6... Santiago. Cada tomo tres pesos. Berdiaef: Religión y Marxismo; Berdiaef: Hombre y Máquina; Dos... toiewski: Eterno marido; Prevost... Cartas de Amor; Schaeble: Vecino Misterioso; Dartens: Crimen Bo... Boulogne; Seifulina: Caminantes; Tolstoi: Sonata a Kreutzer; Wilde... Mujer sin Importancia; Tagore: El Jardinero Viñole; Cómo vienen (...) mundo las palabras; Fondaine: Mu... jer de Takof; Liuthey: Revolución Americana; Zorrilla: Don Juan Te... norio; Craig: Encuentro en Si... cio; Craig: Resortes se Mueven... Cada tomo cuatro pesos: Cárdenas... Foulhaber: Judaísmo, Cristianismo, Germanismo; Romero: Un Milagro; Toya; Cuadra: Magia Financiera; García: Imaginero de la Infancia; Deschavannes: Maravillosa Ha... ria Merlín; Berl: Política y Par... dos; Magdaleno: Vida y Poesía... Miles libros novedades, todos re... jados. Recuerde: Bello. Catedral 1293. Santiago. Envíos reembolso. P.

IMPRENTAS y Diarios: Prensa Mercurio, tiro y retiro; tiraje 1.000 diarios por hora, de 16 páginas. Linotipia con 2 almacenes, crisol eléctrico, y 4 colecciones matrices. Prensa Mercurio, para diarios y obras; prensa 1|2 Mercurio italiana; prensa 1|8 "Fénix"; prensa 1|8 menor "Gordon"; guillotina 0.40 m; cosedora "Bremer"; rayadora a disco 1|2 Mercurio; pegadora para archivadores; 2 foliadoras de nueces; 5 foliadoras a mano; sombras para letras; tipos, cajas y chivaletes. Vendo. San Martín 930. Fonos: 67689-31975. Casilla 2868. 28 A.

LITOGRAFIAS: Prensa litográfica 3|4 Mercurio con 22 piedras; bronceadora 1|2 Mercurio, 1 rodillo sa... ca pruebas. Vendo o arriendo. San Martín 930. Casilla 2868. Fonos: 67689-31975. 11 S.

22.a—INSTALACIONES, LOCALES COMERCIALES.

INSTALACIONES en locales comerciales. Si quiere instalar o modernizar su Fuente de Soda, Bar, Tienda o cualquier negocio, pida su proyecto y presupuesto sin compromiso, en Bandera 72, Of. 306. Una vez aprobado el presupuesto, se entrega terminado el trabajo, máximo en 15 días. Facilidades. Atención: de 11 y media a 12 y media y de 18 a 19 horas. P.

24.—MATERIALES DE CONSTRUCCION.

PAPELERA Nacional. Ofrece papeles empapelar y útiles de aseo a precios bajos. Competentes empapeladores. Arturo Prat 361. H|A.

GRAN BODEGA. Avenida General Bustamante 772. Teléfono 45184. Materiales para construcciones. H|A.

BARRACA fierro y demoliciones. San Diego 1278. Hay cañerías, zinc, fierro redondo, platino, ángulo, vigas, planchas eléctricas y otros materiales. 21-A.

ARENA, RIPIO, tierra de hoja de 1.a. Pídalos. Providencia 2378. Fono 41311. 21-A.

PAPELERIA Central. Nueva York 63, casilla 722. Lindo surtido papeles importados y nacionales. Despacho a provincias. H|A.

CONSTRUCCIONES. Reparaciones. Alcantarillados, por pequeñas que sean, ejecuta: Héctor Rojas. Morandé 291. Oficina 45. Fono 8... 4-6 1|2. 9 S.

TECHO FIERRO un uso, buen estado, compro continuamente. Mercería Central. Valdivia. Casilla 2... 19-A.

FIERRO galvanizado liso. Sack. 1.o S.

FIERRO redondo para construcciones. Sack. 1.o S.

PINTURAS, pasta. Sack. 1.o S.

S. SACK. Barraca fierro. San Pablo 1179. Morandé 617. 1.o S.

FIERRO galvanizado liso. Sack. 1.o S.

CASAS económicas, tipo "Velux". Desde una pieza, le construye Velastín. Ver planos, especialmente domingos y festivos. Exequiel Fernández 1911. Ñuñoa. 4 S.

CONSTRUCCIONES: mausoleos, capillas, sepulturas, bóvedas, nichos. Revestimientos en piedra y mármol reconstituído; construcciones de edificios, pinturas, reparaciones por pequeñas que sean. Precios bajos, facilidades de pago. Consultas y presupuestos sin ninguna clase de compromisos para Ud. Manuel Córdova Jerez, Constructor. Huérfanos 1235. Oficina 35, 2.o piso. Atención de 18 a 21 horas. H|A.

ACERO
PLANO PARA RESORTES
OCHAVADO REDONDO
Y CUADRADO PARA MINAS
OFRECE
S. SACK
SAN PABLO 1179
MORANDE 617

DEPARTAMENTOS Y OFICINAS

$ 250 000.— Delicias y San Antonio, departamento con living-alcoba, baño completo y cocina.

$ 350 000 — Huérfanos, muy central departamento con living-comedor, 1 dormitorio, baño y cocina instalados. Deuda 43 000. Caja Hipotecaria.

$ 350 000 — Riquelme, espléndida ubicación, departamento a la calle, living-comedor, 1 dormitorio con closets, baño instalado, cocina instalada. 100 mil pesos al contado. También se vendería amoblado.

$ 350 000 — Inmediato al Teatro Oriente, departamento con living-comedor, un dormitorio, baño instalado, cocina, instalada. Calefacción eléctrica. Deuda 70 000. Caja Hipotecaria.

$ 380 000 — Vicuña Mackenna, inmediato Plaza Baquedano, departamento con calefacción central, parquets y central de agua caliente. Living-comedor, un dormitorio, baño completo, cocina. Deuda 40 000. Caja Hipotecaria.

$ 380 000 — Ahumada, oficina a la calle, con sala espera y toilette. Hay 2 contiguas. Facilidades de pago.

$ 394 000 — Enrique Mac Iver, departamento con living-alcoba, baño completo y cocinilla. Facilidades de pago.

$ 400 000 — San Martín, departamento a la calle, calefacción central, living-comedor, un dormitorio, baño y cocina instalados. Deuda 75 000. Caja Hipotecaria.

$ 400 000 — A 2 cuadras Plaza de Armas, esquina departamento con living-comedor, un dormitorio, baño de lujo y cocina. Deuda 40 000. Caja Hipotecaria.

$ 470 000 — Av. Vicuña Mackenna, inmediato a Plaza Baquedano, departamento con living-comedor, 2 dormitorios, baño instalado y cocina. Calefacción central, agua caliente y parquets. Deuda 36 000. Caja Hipotecaria y facilidades de pago.

$ 480 000 — Lado Teatro Municipal, departamento con living-comedor, un dormitorio con closets, baño instalado y cocina. Calefacción central y parquets. Facilidades de pago.

$ 500 000 — San Antonio, departamento con living-comedor, un dormitorio, baño instalado y cocina. Facilidades de pago.

$ 500 000 — Vicuña Mackenna, lado Plaza Baquedano, departamento con living-comedor, 2 dormitorios, baño de lujo, cocina y closets. Calefacción central, agua caliente y parquets. Deuda 70 000. Caja Hipotecaria y facilidades.

$ 510 000 —Sector República y Delicias, departamento, calefacción eléctrica y parquets. Living-comedor, 2 dormitorios, closets, baño instalado, cocina, dormitorio y toilette empleadas. Facilidades de pago.

$ 560 000 — Inmediato a los Padres Franceses, departamento con living-comedor, 3 dormitorios, baño y medio, dormitorio y toilette de empleadas, cocina y patio. Facilidades de pago.

$ 595 000 — Frente al Santa Lucía, departamento con living, comedor, 2 dormitorios, baño instalado, cocina, dormitorio y toilette empleadas. Deuda 90 000. Caja Hipotecaria.

$ 800 000.— Merced, departamento exento contribuciones, calefacción eléctrica. Living-comedor, 2 dormitorios con closets, baño completo, cocina, dormitorio y toilette empleadas. Facilidades de pago.

$ 820 000.— Av. Santa María, departamento de lujo, calefacción central y parquets. Living, comedor, 2 amplios dormitorios con closets, baño instalado, cocina con muebles, dormitorio y toilette empleadas. Facilidades de pago.

$ 850 000 — A 2 cuadras Plaza Armas, esquina, departamento libre de contribuciones, living-comedor, 2 dormitorios con closets, baño instalado, cocina con muebles, dormitorio y toilette empleadas. Facilidades de pago.

$ 1 080 000 — Lado Teatro Municipal, departamento de lujo, calefacción hidroeléctrica y parquets. Living-comedor, 3 dormitorios con closets, baño completo, cocina instalada y con muebles, dormitorio y toilette empleadas. Facilidades de pago.

CARLOS OSSANDON G.-Nueva York 25

DICK TRACY — Por Brent and Wells

24.—MATERIALES DE CONSTRUCCION.

TEJUELAS pellín y alerce. Ofrezco por carros. Adolfo Schwarzenberg Valdivia. Casilla 279. 19-A.

ZINC PARA TECHO, cañerías. Independencia 538. 29-Mzo-51

BODEGA FIERRO, vigas fierros, platino. Angulo redondo, planchas, ejes 4 y 5 pulgadas y otros materiales. Victoria esquina Gálvez. — 21-A.

25.—MAQUINARIAS.—

BALANZAS, molinillos, picadoras, cortadoras, fiambres, vendemos; compramos. Reparaciones garantizadas. Ex jefe técnico Hobar Dayton 26 años de experiencia. "Precisión Hispana". Av. General Bulnes 71 al 75. Plaza Bulnes. Fono 86690. H|A

BOMBAS trasvasijar vinos sobre carros. Fábrica ingeniero Cintolessi Santo Domingo 4140. fono 93732 H|A

BOMBAS centrífugas importadas, nacionales todos tamaños. Motores bencina o eléctricos. Fábrica Ingeniero Cintolessi. fono 93732. Santo Domingo 4140. H|A.

TOSTADORAS y molinos para café y granos. Avenida Portugal 948. 25-Jl-51

JUGUERAS refrigeradores, batidoras, ventiladoras, lavadoras de copas, bombas para aceite "Precisión Hispana". Avda. General Bulnes 71 al 75. Plaza Bulnes. Fono 86690. H|A.

"PARA motores". Moreno. Arturo Prat 136. 14 S.

"PARA maquinarias". Moreno. Arturo Prat 136. 14 S.

"POR BUENO", se distingue un motor cuando lo vende "Moreno". Arturo Prat 136. 14 S.

"TALADROS. Tornos, Esmerilladores". Arturo Prat 136. 14 S.

26.—MAQUINAS DE COSER

MAQUINAS coser y escribir, compro y vendo. Reparaciones garantidas. Casa Pupko. San Diego 1822. Fono 52990. H|A.

27.—MAQUINAS DE ESCRIBIR.

COMPRO contado máquina escribir, sumar, calcular Teléfono 86923. P.

VENDO OCASION, máquina escribir sumadora, calculadora La Bolsa 71. P

COPIAS A máquina. La Bolsa 71 Teléfono 86923. P

COPIAS MAQUINA. Retiro trabajo ordénelos. Fono 86258 12-E-51

COMPRO máquinas escribir, sumadoras, calculadoras Bandera 517. Teléfono 85479. 21-Jn-51

28.—MUSICA.—

"CASA ARMONIA" de pianos Merced 675 interior, frente Basílica, ofrece pianos de cola y verticales. Las mejores marcas alemanas, etc. Garantía. Amplios créditos. Merced 675. H|A

DENTADURAS INMEDIATAS
Después Extracciones
Dentaduras artificiales con o sin paladar CORONAS FUNDAS para dientes averiados o antiestéticos Los últimos progresos en estética dental RAPIDEZ EN LA EJECUCION
CLINICA DENTAL "EDWARDS"
Pasaje Agustín Edwards 29. Entrepiso 111, entrada por Ahumada 312 FONO 67378

NOVIOS ARGOLLAS
Oro de 9 quilates $ 500
Oro de 14 quilates 800
Oro de 18 quilates 1.050
Oro de 18 quilates 1.300
el par, grabadas.
JOYERIA BLEIHOLDER
BANDERA 268
SANTIAGO
Reembolsos a provincias, enviando la mitad del valor.

LA Americana Modas

REALIZAMOS TRAJES Y BATAS DE LANA SEDA, TRAJES 2 PIEZAS, ABRIGOS 3|4, TAPADOS, TRAJES SASTRE, ETC ULTIMA MODA.
CREDITOS
SAN DIEGO 472 FRENTE PLAZA ALMAGRO

MANDE A LAVAR SU ROPA
— A LA —
Lavandería Automática Americana
MERCED 618
Solicite al teléfono 490384 que le retiren la ropa. Camisas para caballeros a $ 8.— en 72 horas. Ropa blanca entregamos lavada, y planchada en forma impecable en 6 días. Lavado de 1 kg. de ropa a $ 8.—, con los mejores materiales y el equipo más moderno.
LIMPIADO EN SECO

CREDITOS PASCUAL SASTRE SAN DIEGO 928

28.—MUSICA.

CASA ELBO, arriendo por días para fiestas sociales malones, santos. Rosas 1225. Teléfono 61754. H|A.

CASA ELBO, vende, compra, cambio pianos, composturas. Rosas 1225. H.A.

FABRICANTE europeo de pianos, Pablo Gallyas Herm, ahora Merced 675, interior, frente Basílica, recibe compostura, transformaciones afinaciones, etc., con garantía. Facilidades. Materiales alemanes y norteamericanos. Merced 675. H|A.

DISCOS, RADIOS, compraventa Mapocho 1438. 3-8-50

ARRIENDO excelente piano, alemán, afinaciones. Arturo Prat 346 16 A.

CASA ELBO, fundada Antofagasta 1905, gran variedad pianos incluso modelos ultramodernos, para departamentos de importación directa. Facilidades. Rosas 1225 61754. H|A

¡PIANOS DE remates! Verticales y 1|4 Colas, de las mejores marcas alemanas. Liquido barato. Compraventa. Permuta. Facilidades! Especialidad: Embalaje de pianos para Chile y ultramar. Tasaciones Compañía 1366. 9 S

29.—MODAS Y CONFECCIONES.

"CASA DOLLY", modas, paquetería. Gran surtido en calzones enaguas, medias calcetines, blusas, chombas, chalecos, paletoes y artículos para regalos. Precios sin competencia. Visítenos sin compromiso alguno San Antonio 32 Santiago. H|A

CASIMIRES oveja Tomé. Enorme surtido a precios antiguos. Depósito Santo Domingo 1074. ¡Donde saluda la oveja! H|A.

MODAS "Mabel". Hechuras, arreglos. Lencería. San Diego 1736. Depto 9. 26 Sep.

¡PIELES! Transformaciones, curtidos, teñidos Trabajo garantido. Precios módicos. Merced 301. 6 S.

30.—MUEBLES Y MENAJES.

REGIO DORMITORIO ropero bombé, cómoda, emperatriz. dos veladores cubiertas cristal marquesa, somier, colchón regalo $ 5 700 Nataniel 657 H|A.

REPARADORA de muebles: Una organización al servicio de su hogar, sus muebles viejos se los dejamos nuevos, señora dueña de casa: Llame al fono 87898, y le enviaremos un técnico especializado para que le confeccione el presupuesto de reparación al alcance de su bolsillo. Hacemos toda clase de arreglos en: Carpintería fina, transformaciones, enchapados, barnices, craquel-, tapices, fundas, pinturas, espejos, vidrios, arreglos en general Facilidades de pago. Economice dinero y molestias recurriendo a nuestra Organización. Pídanos presupuesto sin compromiso a nuestra oficina. Sus muebles serán reparado en su casa o en nuestros talleres Compramos toda clase de muebles. Avenida B O'Higgins 1315. 2.o Piso. Oficinas 26-27 Teléfono: 87898. Talleres: Blanco Encalada 1701 esquina de Castro Organización Montoya, Alcayaga y Cía Ltda 31 A.

LIVING Normando con cojines tapizado en fino brocato; estado flamante $ 4.900. Nataniel 657 H|A

MUEBLES DURADEROS
Precios sin competencia
Venta directa del fabricante al consumidor
AMPLIOS CREDITOS
Dormitorios completos $ 3.200.— Comedores completos $ 3.900.—
MUEBLERIA "HOLLYWOOD"
ROSAS 1028
SERRANO 33

SITIOS
urbanizados, bonito barrio nuevo mismo Puente Alto Contado desde $ 5,000.— saldo facilidades cuotas mensuales. Verlos: Flores Fábrica Volcanita. Planos y antecedentes, en:
AHUMADA 370,
OFICINA 508

MODAS "LIBERTY"
OFRECE: trajes sastre, tres cuartos vestidos, carteras, etc
A SOLA FIRMA
10 meses plazo
AHUMADA 116
OFICINA 5 - FONO 68041

AUTITO

PORTUGAL 622
MAC-IVER 173

ATENCION DENTAL
DE 10 a 21 HORAS
Extracciones — Prótesis
Tratamientos — Radiografías.
Clínica Berman
VICTORIA N.o 1094 esquina de San Diego
TELEFONO N.o 53000
Honorario convencional
FACILIDADES

30.—MUEBLES Y MENAJES.

¡SEÑORA! compre catres. Pero que sean de bronce legítimo. Economizará 2.000 pesos; directamente en la fábrica "El Imán", de Alberto Contreras. San Pablo 2141. Fono 85122. H|A.

CATRES METALICOS. Somieres. Colchones lana. Colchones algodón Frazadas. Colchas, Cubrecamas. Sobrecamas. Enorme surtido. Créditos. Santo Domingo 865. Sucursal: Recoleta 2158. H|A

CATRES METALICOS. Somieres. Colchones lana. Colchones algodón Frazadas. Colchas Cubrecamas. Sobrecamas. Enorme surtido. Créditos. Santo Domingo 865. Sucursal: Recoleta 2158. H|A

CATRES METALICOS. Somieres. Colchones lana. Colchones algodón Frazadas. Colchas. Cubrecamas. Sobrecamas. Enorme surtido. Créditos. Santo Domingo 865. Sucursal: Recoleta 2158. H|A

30.—MUEBLES Y MENAJES.

MUEBLES normando vendo de ocasión y precios bajísimos. Nataniel 1028. H|A.

CATRES METALICOS. Somieres. Colchones lana. Colchones algodón. Frazadas. Colchas. Cubrecamas. Sobrecamas. Enorme surtido. Créditos. Santo Domingo 865. Sucursal: Recoleta 2158. H|A

CATRES METALICOS. Somieres. Colchones lana. Colchones algodón. Frazadas. Colchas. Cubrecamas. Sobrecamas. Enorme surtido. Créditos. Santo Domingo 865. Sucursal: Recoleta 2158. H|A.

CATRES METALICOS. Somieres. Colchones lana. Colchones algodón. Frazadas. Colchas. Cubrecamas. Sobrecamas. Enorme surtido. Créditos. Santo Domingo 865. Sucursal: Recoleta 2158. H|A.

LIVING PRECIOSO tapiz. Flamante $ 3.300. Nataniel 657. H|A.

30.—MUEBLES Y MENAJES.

CATRES METALICOS. Somieres. Colchones lana. Colchones algodón. Frazadas. Colchas. Cubrecamas. Sobrecamas. Enorme surtido. Créditos. Santo Domingo 865. Sucursal: Recoleta 2158. H|A

CATRES METALICOS. Somieres. Colchones lana. Colchones algodón. Frazadas. Colchas. Cubrecamas. Sobrecamas. Enorme surtido. Créditos. Santo Domingo 865. Sucursal: Recoleta 2158. H|A.

ROPEROS $ 850, peinadores $ 800, aparadores $ 450, mesas comedor $ 290, sillas $ 65, catres, colchones, somieres, ropa cama, maletas, precios fábrica. San Pablo 2602. 26 A.

MUEBLERIA "Victoria", muebles catres, somieres, radios, lámparas. Grandes facilidades. precios convenientes. San Diego 1221. H A

30.—MUEBLES Y MENAJES

MUEBLES enchapados para radioelectrolas se hacen a su gusto en Jotabeche 603. 16-A.

MAGNIFICO comedor estilo Normando, totalmente hecho en lingue macizo de 1 1|2 pulgada, aparador artísticamente tallado, regia mesa. También con cubierta de 1 1|2 pulgada, seis sillas tapizadas en raso. $ 9.800 Mitad de su valor real, Nataniel 657. H|A.

SENSACIONAL, muebles comedor 8 piezas. $ 3.300; dormitorio. $ 3.700: livings. $ 2.300; muebles normandos. ¡¡Créditos!! Precios sin competencia. ¡Visítenos! Mueblería "Central". Rosas 1777. H|A

REGIO CATRE de bronce regalo $ 1.600 Nataniel 657. H|A.

30.—MUEBLES Y MENAJES.

DE OCASION vendo toda clase muebles, precios botados, verdaderas gangas. Nataniel 657. H.A.

SENSACIONAL: muebles comedor 8 piezas, $ 3.300, dormitorio, $ 3.700: livings $ 2.300. Muebles normandos ¡Créditos! Precios sin competencia. ¡Visítenos! Mueblería "La Reina" San Antonio 650. H|A.

OCASION BUFFET con vitrina central, mesa, seis sillas y tapizadas $ 3.500 Nataniel 657. H|A.

CATRES METALICOS. Somieres. Colchones lana. Colchones algodón. Frazadas. Colchas. Cubrecamas. Sobrecamas. Enorme surtido. Créditos. Santo Domingo 865. Sucursal: Recoleta 2158. H|A

LIVING REINA Ana con cojines; tapizado en rico gobelino $ 4.300; precioso amoblado de comedor. buffet vitrina, licorera, bar; regia mesa, seis sillas tapizadas en felpa flamante $ 5.600. Nataniel 657. H|A

MUEBLERIA "La Ideal". San Diego 873-875. Muebles de calidad en todos los precios y estilos. Catres. Sombreros Colchones lana y algodón. Muebles sueltos. Grandes facilidades de pago sin recargo. H|A

CATRES METALICOS, somieres Colchones lana. Colchones algodón. Frazadas. Colchas. Cubrecamas. Sobrecamas. Enorme surtido. Créditos. Santo Domingo 865 Sucursal: Recoleta 2158. H|A

CATRES METALICOS, somieres Colchones lana. Colchones algodón. Frazadas. Colchas. Cubrecamas. Sobrecamas. Enorme surtido. Créditos. Santo Domingo 865. Sucursal: Recoleta 2158. H|A.

COMEDOR normando vendo de ocasión. $ 9.500 Consta de buffet y mesa de lingue macizo de 1 1|2 pulgada: 6 sillas tapizadas en raso listado. Nataniel 1028. H|A.

ANAFES PRIMUS de fabricación sueca, y sus repuestos legítimos, exclusivamente en Armería "San Diego". Casa Primus. San Diego 59. No confundir. 14-Jn-51

CATRES METALICOS, somieres Colchones lana. Colchones algodón. Frazadas. Colchas. Cubrecamas. Sobrecamas. Enorme surtido. Créditos. Santo Domingo 865 Sucursal: Recoleta 2158. H A.

LIVING REINA Ana, $ 4.300; Normando $ 4.900; Mercier $ 5.900 flamante estado Nataniel 1028. H|A

CATRES METALICOS, somieres Colchones lana. Colchones algodón. Frazadas. Colchas. Cubrecamas. Sobrecamas. Enorme surtido. Créditos. Santo Domingo 865 Sucursal: Recoleta 2158. H|A.

CATRES METALICOS, somieres Colchones lana. Colchones algodón. Frazadas. Colchas. Cubrecamas. Sobrecamas. Enorme surtido. Créditos. Santo Domingo 865. Sucursal: Recoleta 2158. H|A.

CATRES METALICOS, somieres Colchones lana. Colchones algodón. Frazadas. Colchas. Cubrecamas. Sobrecamas. Enorme surtido. Créditos. Santo Domingo 865 Sucursal: Recoleta 2158. H A.

CATRES METALICOS, somieres Colchones lana. Colchones algodón. Frazadas. Colchas. Cubrecamas. Sobrecamas. Enorme surtido. Créditos. Santo Domingo 865 Sucursal: Recoleta 2158. H A.

CATRES METALICOS. Somieres Colchones lana. Colchones algodón Frazadas. Colchas. Cubrecamas Sobrecamas. Enorme surtido. Créditos Santo Domingo 865 Sucursal Recoleta 2158. H|A

¡¡¡OCASION!!! Vendo amoblados, dormitorios, comedor, hall, muebles sueltos, Delicias 2456. 1.o S.

SOMIERES con patas $ 295.—. Somieres reforzados. Precio fábrica Envío reembolsos. Brasil 537. 16-A.

FABRICA DE ROPA INTERIOR FINA "DAMITAS"
MERCED 712, Plazuela frente a la Basílica de la Merced. Rincón: Fono 32395.
NOVIAS: Hemos recibido telas de pura seda natural. "Saten", "Veil Venus Lisse". También los últimos modelos de Ropa Interior. Novedades de la moda.
MODELOS HECHOS O SOBRE MEDIDA
Combinaciones. Camisones. Mañanitas, etc.
BATAS DE LEVANTARSE. Gran surtido en calidades y colores.
ARTICULOS PARA REGALOS.
MEDIAS. Depósito de las mejores marcas.

Servicio Médico Nacional de Empleados
Adquisición Compresora
Solicítanse propuestas privadas para la adquisición de una compresora destinada al lavado engrase y carga de neumáticos. La compresora deberá estar provista de motor para corriente alterna monofásica o universal de 220 volts, y para un mínimo de 120 libras de presión en trabajo.
Las propuestas se recibirán en sobre cerrado en Moneda 1137, tercer piso Oficina de Partes, hasta las 15 horas del día 18 de Agosto en curso.
EL VICEPRESIDENTE EJECUTIVO

RADIOS SINPIE METALUX
MONJITAS 843
ENTREPISO

TRANSFORMACIONES Y TODA CLASE DE COMPOSTURAS DE JOYAS Y RELOJES
EDUARDO Y OTTO WAAK
Ex jefes taller Casa Weil
Calle PHILLIPS N.o 74 ex calle Central, entre Merced y Monjitas
Fono 35269 — Casilla 1656

30.—MUEBLES Y MENAJES.

DORMITORIO normando todo en lingue macizo, once piezas $ 16.500. Verdadera oportunidad. Nataniel 657. H|A.

REGALO a mitad de su valor somieres a $ 200, sillas $ 100, colchones lana $ 900. mesa comedor $ 300 veladores $ 180. mesitas $ 100. Nataniel 657. H A.

MARQUESAS catres, roperos 2 cuerpos. juegos completos y muebles sueltos. regalo a mitad de su valor real Nataniel 1028 H|A.

VENDA su negocio por intermedio nuestro. Garantizamos éxito. Organización Turull. Agustinas 1573. 22 A.

ANTES DE comprar sus muebles visite "La Principal" Surtido completo en dormitorios, livings, comedores. Piezas sueltas, catres bronce, somieres colchones Precios siempre sumamente bajos. Amplias facilidades. San Diego 1497. H|A.

VENDA su Fuente Soda. Restaurant. Residencial. Hotel, rápidamente entregándonos orden nuestra Organización Turull. Agustinas 1573 17 A.

CATRES METALICOS, somieres, colchones lana, Colchones algodón. Frazadas. colchas, cubrecamas, sobrecamas. Enorme surtido. Créditos Santo Domingo 865. Sucursal: Recoleta 2158. H|A.

CATRES METALICOS. Somieres. Colchones lana. Colchones algodón. Frazadas. Colchas. Cubrecamas. Sobrecamas. Enorme surtido. Créditos. Santo Domingo 865. Sucursal: Recoleta 2158. H|A.

FABRICA de colchones y somieres "LA POPULAR". Colchones lana y algodón. Somieres reforzados y sobre medida. Marquesitas para niños. Sobrecamas. Frazadas. Catres. Lanas para colchones. Muebles sueltos. San Diego 841-843. Frente Teatro Caupolicán. Fono 65342. H|A.

SE VENDE juego Normando, fino, calidad, 9 piezas. Dormitorio, de ocasión San Diego 1431 26 A.

CATRES METALICOS, somieres. Colchones lana. Colchones algodón. Frazadas. Colchas. Cubrecamas. Sobrecamas. Enorme surtido. Créditos. Santo Domingo 865. Sucursal: Recoleta 2158. H|A.

CATRES METALICOS, somieres. Colchones lana. Colchones algodón. Frazadas. Colchas. Cubrecamas. Sobrecamas. Enorme surtido. Créditos. Santo Domingo 865. Sucursal: Recoleta 2158. H|A.

COMPRAMOS. Vendemos permanentemente toda clase negocios, cualquiera ubicación. Desde un chinchel hasta una Fábrica. Turull Agustinas 1573 17 A.

CATRES METALICOS. Somieres. Colchones lana. Colchones algodón. Frazadas. Colchas. Cubrecamas. Sobrecamas. Enorme surtido. Créditos. Santo Domingo 865. Sucursal: Recoleta 2158. H|A.

CATRES METALICOS, somieres. Colchones lana. Colchones algodón. Frazadas. Colchas. Cubrecamas. Sobrecamas. Enorme surtido. Créditos. Santo Domingo 865. Sucursal: Recoleta 2158. H|A.

S SACK
FIERRO NACIONAL
REDONDO CUADRADO PLANO
SAN PABLO 1179
MORANDE 817

LANAS PARA TEJER "GILDA"
semi peinada. Colores de su agrado. Madejones de 40 gramos
$ 13.-
Portal Bulnes 414
2.o PISO
1.a escalera, entrando por Merced
DESPACHO CONTRA REEMBOLSO

PIELES

TRANSFORMACIONES
TAPADOS
PIEL DE OSO
VESTIDOS
PILOTOS
Créditos
10,15 y 20 MESES
Casa Bercovich
SAN ANTONIO 37

3 COMODOS SISTEMAS — DE — CREDITOS
EN TERNOS
Unico sistema sin ningún recargo
A 8 — 10 Y 20 MESES PLAZO
Esmeralda 885
ENTREPISO, DE 9 A 12

LA CASA de las FAJAS

CREDITOS
Modeladores
FAJAS Y SOSTENES MODELOS EXCLUSIVOS
Sto. DOMINGO 1034 OF. A FONO 80390

GUIA PROFESIONAL

ABOGADOS

RAUL IZARNOTEGUI
Bandera 620. Oficina 21. Fono 85218. 13-XII

EDMUNDO IGLESIAS MELENDEZ
Abogado
Asuntos Criminales y Civiles Huérfanos 1011 Oficina 811. Fono 61807 P

ROBERTO SANHUEZA GANGAS
Abogado
Nulidades de matrimonio, divorcios, particiones. Juicios civiles y del trabajo. Huérfanos 1164. 3.er piso. Depto 50. H|A

ARTURO BETANCOURT GARCES
Abogado
Horas: 12 a 1 y de 6.30 a 7.30. Huérfanos 972 Oficina 504. 22-VIII

MARIO GONZALEZ ALVARADO
Asuntos Civiles y Criminales Bandera 236. Oficina 609. 12-VIII

ERNESTO NAVARRETE B.
Abogado. Ex Ministro de Corte. Huérfanos 1011, Ofic 601, Esq Ahumada Teléfono 85692. H|A.

MIGUEL SAIDEL
Abogado.
Matías Cousiño 199. Of. 932. Juicios civiles, criminales, trabajo, Escrituras. Revisión títulos. Sociedades, 6 a 7 1|2 P. M. Fono 74917. 10-IX

OFICINA JURIDICA COMERCIAL
AIDA SEPULVEDA
HERACLIO MORALES
Toda clase asuntos profesionales, especialmente nulidades matrimonio posesiones efectivas; cobranzas, cheques, letras; juicios, arriendo, trabajo, alimentos tuiciones; estudio títulos; redacción, escrituras, contratos, sociedades; excarcelaciones, certificados, antecedentes sin anotaciones penales, alegatos ante Cortes. Comisiones, representaciones. Atención provincias, Compañía 1291. Oficina 408, 6 a 8. 19-VIII

FERNANDO FUEYO LANERI
Abogado.
Ahumada 131. Oficina 805. Casilla 3069. Teléfono 83047. 11-XI

ELIAS NEHGME RODRIGUEZ
Abogado
Estado 33. Oficina 45. Teléfono 88387. 25-VIII

CHEQUES Y LETRAS PROTESTADOS
Cobranzas de todo orden, Juicios. Particiones. Redacción de contratos. Posesiones efectivas y demás asuntos de jurisdicción voluntaria C. G. Hernández y Cía. Agustinas 1070. Oficina 101. Atención: 11-12 y 16-18 horas H|A

ALFREDO ILABACA LEON
Huérfanos 1294 Fono 89089. 4-XI.

MEDICOS

Dr. WORTZMAN
Medicina interna. Reumatología. Rayos X. Agustinas 1269. 4.o piso. Fono 82222. Horario: 15.30-17.30. S|C.

DR. CASTAÑON
exclusivamente pulmón. Agustinas 1269 (edificio LA NACION). S|C

CLINICA PIEL. VENERAS
Dr. SYLVESTER
Rayos X. Ultratermia. Luz ultravioleta, 8-12 y 15-19. Teléfono 31832. Monjitas 298. Primer piso. H|A

GONDOS
Yesos, articulaciones, tracturas, reuma, Defectos caderas, pies. Philips 16. 32351 H|A

DR. DESIDERIO GROSS
Atiende exclusivamente Enfermos del corazón. Providencia 309. Fono 491402. Consultas: 2-6 P. M. H|A

DR. MARIN VIVADO
Ano-recto-intestinos. Várices Ulceras de las piernas Agustinas 2341. Fono 23107. 6 adelante. 5-X.

Dr. MANUEL MUÑOZ VALENZUELA
Enfermedades de niños. Huelén N.o 290. Providencia. S|C

PROFESOR GASTON RAMIREZ
Piel-Venéreas. Carmen 703. Fono 34898 1.o-IX.

Dr. JUAN GRAU VILARRUBIAS
Especialmente vías respiratorias, (asma, bronquitis, sinusitis), Tratamiento con nebulizaciones. Agustinas 641. 1.o-A Teléfono 31904 24 VIII

M. WAISSBLUTH
Corazón. Pulmón. Estómago Hígado Rayos X. Serrano 140 Fono 64177. H|B

ALFREDO WEIDENSLAUFER
Niños.
Bellavista 185. (4 a 6). Teléfono 37862. 15-X.

DOCTORA LONNBERG
Ginecología Obstetricia Clínica propia. Nataniel 658-64562. 3-6. 20-VIII

ROGER LAMAS
Piel-Venéreas. Puente 776. 2-4. 4-IX

CIRUGIA PLASTICA-ESTETICA
Dr. Salas Castillo Ahumada 312. Oficina 108. Entrepiso. Consultas: 5 a 7. 2-X.

MEDICOS

DR GORGEWSKY
Rayos X
Broncopulmonares Estómago Hígado Diabetes de 2 a 5 Almirante Barroso 87 21-IX

CLINICA BERMAN
Victoria 1094, esq. San Diego. Fono 53000. Médicos especialistas. Medicina general Cirugía. Ginecología, Pediatra Piel y Venéreas, Ojos, Oídos, Nariz y Garganta Dentistas y Rayos X dental. Practicantes. Ultravioleta, ultratermia Solux Nebulizaciones. Laboratorio Clínico. H|A

DR. DARIO SEPULVEDA
Niños
Enfermedades de la piel de niños; Alergia Infantil Guayaquil 34 (por Carmen primera cuadra) Consultas de 4 a 5. Teléfono 33432 H|A.

DARRIGRANDI
Tratamiento rápido, blenorragia, sífilis, cirugía. Pida hora. 67336. Rayos X. Nebulizaciones Serrano 20-B 5-IX

DR. N. SAINZ RECIO
Medicina en general Nebulizaciones Rosa Eguiguren 813 (por San Antonio 28) Oficina 35 Tercer piso. Teléfonos 81466-53800 Atención a domicilio. H|A.

RAIMUNDO RATINOFF
Tuberculosis Broncopulmonares Asma Rayos X Radiografías. Tenderini 123 85880-64858 3-7. 20-VIII

Dr MARCOS KIRBERG R.
Niños.
Avda. Irarrázaval 028, esquina Vicuña Mackenna. Rayos X Consultas de 3 a 4.30. Teléfono 47464. 25-VIII

DR. J. MONTERO C.
Medicina Interna, Psico-Somática, especialmente, hernias, várices, hemorroides sin operar. diabetes, reumatismo, obesidad
RAYOS X
Pulmón, corazón estómago y vías biliares. Diagnóstico y profilaxis del cáncer impotencia y frigidez (sexología) Enfermedades venéreas Morandé 542 Fono 33639. De 16 a 18 horas, Ismael Valdés Vergara 384 De 14 a 15 horas. Pedir hora, Teléfono 84952. H A

DR DEL RIO
Ginecología. Partos. Diagnóstico precoz del embarazo. Recoleta 555. 74323. 6-7 horas. 13-I-51.

DR. HERNAN DEL PINO
Enfermedades de niños. Rayos. Agustinas 1269. 4.o piso Fono 82229 De 1 1|2 a 3 1|2 de la tarde República 230 Fono 93632 De 5 a 7. S|C.

AUGUSTO LATORRE
Garganta. Nariz. Oídos. Ahumada 370 Oficina 408 Consultas: 4-6 (incluso sábados) Fonos: 85415-61384 H|A.

DR HUBERTO BERG FONTECILLA
Enfermedades de Señoras (Hemorragias Tumores Esterilidad, etc) Partos Agustinas 972 Oficina 607. 6.o piso Teléfono 80554 Hora: 3-5 Se ruega pedir hora S|C.

CLINICA DE NEBULIZACIONES "OXI-SER"
Tratamientos aerosólicos afecciones respiratorias (resfrío bronquitis sinusitis asma etc Ismael Valdés Vergara 820 2.o piso Fono 37778 24 VIII

DR RAUL ALARCON CASANUEVA
Enfermedades de la piel Consultas de 2 a 4. Beltrán Mathieu 1251 2.a cuadra Avenida Independencia. 20-VIII

ENFERMEDADES DE SEÑORAS
Ginecología Hemorragias. Diagnóstico del embarazo Clínica-Médico Graciela Aguilera Consultas: 3 1|2-8 P M Suministro de medicamentos de urgencia Inyecciones Curaciones Se toman muestras para exámenes de laboratorio Rosas 2317 Pedir hora Fono 82910 H|A

DRA LUISA PACHECO PIZARRO
Médico-Cirujano
Señoras y niños Consultas de 2-5. Nataniel 475 Fono 86762 N O

DOCTOR THOMPSON SCHWARZENBERG
Metabolismo Impotencia sexual Señoras. Glándulas, obesidad, bocio, delgadez. diabetes Merced 486 A. Fono 33788. 9-IX

ISIDRO MARTINEZ
Proctología
Ano-Recto Colon Plaza Bulnes 80 Oficina 76 Fonos: 66961-92429 28-VIII

GALLEGUILLOS
Rayos X
Corazón. Pulmón Hígado Estómago. Nataniel 457 Fono 80691 26-XI

DR CLAUDIO COSTA
Cardiología. Electrocardiograma Rayos X Horario· 3 a 5 Monjitas 350, 2.o piso, departamento 1. Fono 31813. S|C.

MEDICOS

DR. HERNANI PARODI
Piel-Venéreas.
Serrano 333. Teléfono 89693. 1.o-IX

DR. IGNACIO GONZALEZ DIAZ
Enfermedades de la piel. Corregidor Zañartu 716. Of. 22 (Por Esmeralda, entre San Antonio y Mac Iver). Consultas de 2 a 3 1|2. 20-VIII

DOCTORA BADINEZ
Señoras
Paraguay 458. 3.er piso. Of. 3. Lunes, miércoles y viernes. 3 a 5 P. M. Teléf. 34383. Fono: 88684. 3-IX

OCULISTAS

DR. MARCELO ZIMEND
Huérfanos 757. Of. 510. Fono 37296. Consultas de 4 a 6. 20-X

HERNAN BRINCK
Médico - Oculista. Monjitas 722. Teléfonos: 30264-490380. 22-A.

DR ARAYA COSTA
Avenida Bulnes 139. 7.o Piso. Of. 79. Fonos: 64527-67945 6-8 P M. 29-VIII

DRA. TOBAR BUSTAMANTE
Mac Iver 120. Departamento 42. Fono 65649. Consultas: 2 1|2-4 P. M. 3-X.

DR. DANIEL AMENABAR OSSA
Operaciones. Enfermedades de los ojos. Graduado en Londres. 9.30-6. Mario Amenábar Prieto. Estudios Alemania. 3-6.30. Moneda 973. Oficina 531. Teléfono 82792. 23-VIII

DENTISTAS

JULIO FLORES
10-12 y 3-8. Facilidades pago. Puente 585 P.

A SENERMAN R.
Cirujano Dentista
Operatoria — Prótesis — Radiografías. Consultas: 9 1|2 — 12 1|2 y 2 1|2 — 7 1|2 horas, solicitadas. — Ahumada 312. Oficina 510. Quinto Piso. Fono 65310. H|A

CLINICA DENTAL
Avenida Matta 784.
Extracciones — Placas — Coronas — Puentes — Obturaciones — Radiografías. Atención diariamente de 2 a 6. Precios módicos. H|A.

DR. MUÑOZ MUJICA
Cirujano Dentista
Prótesis, Puentes. — Ahumada 312 Of. 717. Teléfono 67815. H|A.

DOCTOR ABUD
Dentaduras artificiales, inmediatas. Consultas de 10-2 y 3-7 Pasaje Matte 82. Depto. 202. Segundo piso. Fono 33107. H|A.

Dra. GUILLERMINA MONTENEGRO JARA
Dentista. Placas sin paladar. Puentes. Extracciones. Atención a niños con anestesia general Atiende de 3 a 8 P M San Antonio 510. Depto 404 Fono 33402. H|A.

DIENTES ANTIESTETICOS
Reciben perfecto aspecto estético por fundas de porcelanas o acrílico. Dentaduras estéticas último sistema. Se coloca la dentadura artificial inmediatamente después de hechas las extracciones Trabajos de urgencia en 24 horas y menos también Pasaje Agustín Edwards 29. Entrepiso 111. Entrada por Ahumada 312. Fono 67378. H|A

DOCTOR ALFREDO MUÑOZ LOBOS
Cirujano Dentista
Puentes, Placas. extracciones Compañía 1852 Fono 85779. H|A

DENTADURA POSTIZA
inmediata, se pone después de las extracciones hechas restableciendo la dentadura completa Dentaduras postizas sin paladar coronas fundas cirugía bucal Trabajos urgentes en 24 horas - Clínica Dental M Rodríguez. Pasaje A Edwards N.o 29. Entrepiso 111 Fono N.o 67378. Entrada por Huérfanos 1011. H|A

REEMPLAZA DIENTES QUEBRADOS en 25 minutos Repara las dentaduras rotas en una horas Laboratorio Dental Rakos' Pasaje Matte 81. Segundo piso Of. 222 Entrada diagonal. Huérfanos con Estado. H|A

TECNICOS DENTALES

BARROS Y POBLETE
LABORATORIO DENTAL
Bandera 72. Oficina 306 Teléfono 84994. P.

LABORATORIO DENTALES
Puente 681. Composturas rápidas de placas. Fono 87035. 31-VIII

MAQUINARIAS DENTALES
Reparaciones y Transformaciones. Equipos. Sillones Motores. Lámparas: Pelton y Fluorecentes. Pinturas, Cromados. Embalajes. Trabajos garantidos. Atención a Provincias. Máximo Rojas Moreno. Santa Isabel 323. Fono 35372. Casilla 6096. 7-IX.

TECNICOS DENTALES

LABORATORIO DENTAL LEZAETA
Trabajos rápidos Huérfanos 757. Tercer piso Oficina 308. Teléfono 31829. H|A

DENTADURAS ROTAS
Dentaduras rotas. Repare los dientes rotos, en 20 minutos Repara su dentadura rota o en mal estado, dejándosela nueva en 30 minutos Laboratorio Dental "Oberg" Ahumada 312 Séptimo piso. Oficina 716 (al rincón). Consultas: Lunes a viernes 9 1|2-1 y 3 1|2-7. Sábados 9 1|2-1 y 4-7. H|A

HORST SCHNEIDER
LABORATORIO DENTAL
Mecánico para dentistas. Ahumada 312 Oficina 619. Fono 66635. H|A

HUMBERTO MAULEN
Mecánico para dentista Bernardo O'Higgins 773 Oficina 6 Fono 60784 Trabajos rápidos H|A

MATRONAS

MATERNIDAD ZAVALA
Con médicos especialistas. Matrona residente. Pensionadas desde $ 1.800. Precios especiales a empleados públicos y particulares Se reciben enfermas de provincias A Prat 1722. Fono 51056 P

RAQUEL GONZALEZ TORO
Especialidad de primerizas Serrano 161. Fono 87202. H A

MATERNIDAD LUISA KAPLAN
Arturo Prat 139. Teléf. 83128. 9-IX

MATERNIDAD ST. JOSEPHS
CARMEN CUEVAS
Casos urgentes, enfermas provincias. Villavicencio 380. Teléfono 34342. 20-VIII

SEÑORA CARMONA
Santa Rosa 203. 37662 20-VIII

AZUCENA NAVEAS
Examen Diagnóstico, embarazos tratamientos casos urgentes parto Consultas permanentes Santa Filomena 150. (Funicular) 21-IX

FILOMENA YEVENES
Consultas gratis. San Diego 267 6-IX

SEÑORA MORAL
Regresó de Estados Unidos Embarazos Casos urgentes Ultimos adelantos Avenida Santa María 435 Depto. 311. Teléfono 38738 20-VIII

SARA SAN MARTIN
Clínica
San Francisco 208. Tel. 88585 2-IX

PRACTICANTES

LUIS ALDUNATE
Practicante masajista.
Previa indicación médica, curaciones vías urinarias e inyecciones. Atención domiciliaria Enfermeras para atención señoras Teatinos 248 Departamentos 100-101 Fono 60828 (lado Hotel Carrera) H|A

MANUEL VERGARA L.
Practicante.
Curaciones Inyecciones: Penicilina. San Antonio 787 Teléfono 60259 H|A

REYES
Tratamientos
A: Prat 763 Teléfono 66532 27-VIII

CLINICA
Practicante Muñoz
20 años práctica Atiende día y noche Especialidad Penicilina Estreptomicina Profilaxis Toda clase inyecciones, curaciones, Llamados a domicilio Precios convencionales Alameda 249 Fono 32072 H|A

ESCOBAR
Practicante
Tratamientos Huérfanos 757 Oficina 207 Fono 36082. H|A

GERARDO FONTECILLA
Chacabuco 731 Fono 92827 Inyecciones curaciones, tratamientos penicilina venéreas hipodermoclisis, por prescripción médica. H|A

MASAJISTAS

LUIS MUGA LEON
Masajista titulado
Manuel Rodríguez 168 Pedir hora Fono 85068 Atiendo a domicilio. Precios convencionales. H|A

KINESIOLOGOS

IRMA TESTA R.
Gimnasia médica masaje aire caliente. reeducación Guayaquil 45 Departamento 1, casi esquina Carmen). Fono 35979 Solicitar hora de 2 a 4. Sábado de 11 a 12 1|2. H A.

ORTOPEDICOS

M. C. STAMM
Instituto Ortopédico.
Plantillas, bragueros. Pedicuro Masaje Huérfanos 801. Oficina 11. Fono 30955 H|A.

PEDICUROS

PEDICURO
Elena Ramírez de G.
Atiende domicilio. Amunátegui 21. Teléfono 89732. 31-VIII

30.—MUEBLES Y MENAJES.

ROPEROS dos cuerpos $ 1.200; roperos tres cuerpos desarmables, $ 5.700. Nataniel 657. H|A.

RESTAURANES. ubicados cualquier barrio Santiago, alrededores, comunas vecinas compramos inmediatamente, permanentemente. Clientes exclusivos. Turull. Agustinas 1573. 17 A.

CATRES METALICOS, somieres. Colchones lana. Colchones algodón. Frazadas, colchas. Cubrecamas. Sobrecamas. Enorme surtido. Créditos. Santo Domingo 865. Sucursal: Recoleta 2158. H|A.

CATRES METALICOS. Somieres. Colchones lana. Colchones algodón. Frazadas. Colchas. Cubrecamas. Sobrecamas. Enorme surtido. Créditos. Santo Domingo 865. Sucursal: Recoleta 2158. H|A

33.—NEGOCIOS VENDEN.

VENDO industria única en el país 20.000 clientes. $ 180.000. Mapocho 2031. 12 S

34.—NOTIFICACIONES. Y CITACIONES.

MUNICIPALIDAD de San Miguel. Declárase obligatorio el embanderamiento de todos los predios de la Comuna, los días 17 y 20 del presente, con motivo del centenario de la muerte del general don José de San Martín, y del natalicio del prócer don Bernardo O'Higgins. Las infracciones serán sancionadas con la multa correspondiente.—El Secretario Municipal. 16 A.

36.—OCUPACIONES BUSCADAS.

OFRECESE Maestro de cocina, para Residencial o casa particular, con excelentes informes, sabe bien su oficio. Riquelme N.o 752. M. González. S|C.

37.—OCUPACIONES OFRECIDAS.

EMPLEADA que sepa cocinar, necesito. Décima Avenida. O. 79. Paradero 17 (Lo Ovalle). 15 A.

CALDERERO, Soldador. Mecánico, con buenas referencias, necesitamos. Porto Seguro 4295. 15 A.

CALZADOS
Louis

Ofrece a precio de fábrica, calzado hecho a mano, elegantes modelos $ 350.— y $ 400.— par. Saldos desde $ 200.—
HECHURAS SOBRE MEDIDA
PORTUGAL 64 Y ARTURO PRAT 643

DIENTES ANTIESTETICOS

y en posición irregular reciben perfecta armonía en aspecto con fundas de porcelana.
Dentaduras artificiales últimos sistemas, con o sin paladar.
Se coloca la dentadura postiza inmediatamente después de haber hecho las extracciones.
¡Pida terminación urgente
Clínica Dr. A. RODRIGUEZ
Pasaje Agustín Edwards 29
Entrepiso 111
Entrada por AHUMADA N.o 312 — FONO 67378

AMORTIGUADORES
DELCO — FORD — STUDEBAKER —
Arreglos. Trabajos garantidos.
LINCOLN 3158
- FONO 91442 -

ESTANTES CAMAS
10 MESES PLAZO

Casa **BRONCELAN**
SAN PABLO 2715

CLINICA DENTAL
Extracciones — Placas
Coronas — Puentes
Obturaciones
Radiografías
Atención diariamente de 2 a 6.
Fuera de este horario, llamar al fono 65310.
PRECIOS MODICOS
AVENIDA MATTA 784

DENTADURAS ROTAS

Repara en una hora. Dientes quebrados, reemplaza en 30 minutos.
LABORATORIO DENTAL "RAKOS"
PASAJE MATTE 81-2.o PISO OFICINA 222 — ENTRADA DIAGONAL, HUERFANOS CON ESTADO
Despachos de provincias en el mismo día. Atención permanente de 9 A. M. hasta 8.

37.a.—PELUQUERIAS

PELUQUERIA Jiménez, para caballeros y niños. Establecimiento prestigiado desde hace 30 años, anuncia ahora su nuevo local: Nueva York 53, (entrepiso). Pida hora al teléfono 87797. P.

38.—PERFUMERIAS.

PERFUMERIA Avatte. Peluca, trenzas rizos y todo trabajo en cabellos. Fabricación propia. San Antonio 422. Fono 37785. 16-Myo.-51

43.—PROPIEDADES VENDEN.

$ 300.000. AL CONTADO vendo propiedad con dos locales y casa habitación muy comercial. Victoria 770 frente al Teatro Apolo Tratar: Independencia 546. 19-A.

VENDO sitio. Población Arturo Prat. Cisterna. Tratar: Grajales 1929. Santiago. 31 A.

$ 95.000.— y $ 130.000.— Bezanilla a veinte metros de Independencia, frente a la Escuela de Medicina. Vendo espléndidas casas independientes, de construcción sólida. Dos dormitorios, hall, patio, cocina y baño. Montalva Quindos. Teatinos 349. 18 A.

SITIO esquina Pedro Mira 898, una cuadra Gran Avenida, Paradero 9 1|2. Su dueño, Escanilla 391 (Independencia). 21 A.

GRAN Avenida. Paradero 22, lado Oriente. Ocasión, sitio 10 x 29. 6 piezas, renta, agua instalada, luz a la puerta. Precio único, 90 mil contado. Uruguay 825. 15 A.

44.—PROPUESTAS PUBLICAS

DIRECCION General de Obras Públicas, Departamento de Hidráulica. Se piden propuestas públicas para la instalación de las obras de agua potable de Los Lagos, con un presupuesto ascendente a $ 1.594.288,46, las que se abrirán el 25 de agosto, a las 16 horas. El plazo para la presentación de los documentos indicados en las bases de licitación vence el 18 de agosto, a las 18 horas. Bases y antecedentes, en la Oficina de Partes. Santiago, 9 de agosto de 1950. —El Director del Departamento. 18 A.

45.—RADIOS.

RADIOS todas marcas, Tocadiscos. Amplios créditos. Reparaciones garantidas. Servicio domicilio. Casa Aravena. Esmeralda 829. Fono: 89634. H|A.

MUEBLES enchapados para radioelectrolas se hacen a su gusto en Jotabeche 603. 16-A.

RADIO REPARACIONES domicilio Esmeralda 878 Fono 66258. 12-E—51

Ex Contador de Impuestos Internos
Contador General de Estado atiende todo trabajo contable y tributario. Ofertas al
TELEFONO N.o 53511
o personalmente en Avenida LA MARINA 1290 — SANTIAGO

MEDIAS NYLON
PRIMICIA
Super velo, Gilda, talón y costura, Marrón $ 180
Super velo, talón sombra, Gilda . . . . . $ 170
Super velo, costura negra, Gilda . . . $ 150
Muy finas, costura negra Gilda . . . . . $ 125
BLUSAS
Popelina, bordadas, de seda, manga larga $ 180
Manga corta . . . . $ 150
Despacho contra reembolso
Julio Prado 1855
y Portal BULNES 414 esquina Merced

MUEBLES CONFORTABLES
"PRAGA"
MERCED 631. FONO 30117
Gran exposición de toda clase de muebles confortables, comedores de estilo y muebles sueltos. Composturas, transformaciones, fundas, etc. Precios sumamente bajos. Créditos. Visítenos sin compromiso alguno.

FUNDAS PARA MUEBLES
Ofrecemos telas. Confección perfecta, desde $ 600
CORTINAJES
Confección. Instalación. Arreglos.
FONO 61560
AHUMADA 312 - OF. 212
De 3 a 7 P. M.

BOTERIA "SAN AGUSTIN"
MIRAFLORES 421
Calzado hecho a mano, para damas y caballeros
ESPECIALIDAD EN BOTAS DE MONTAR
TELEFONO 35171

ACIDO OXALICO
$ 100.— KILO
CONDOR 962

CONSULTORIO DE LEYES SOCIALES

Las consultas para esta sección deben dirigirse a "Consultorio de Leyes Sociales", LA NACION. Casilla 81-D, Santiago.— Rogamos escribir con letra clara, en un solo lado del papel y aun en el caso de usarse un pseudónimo o iniciales, enviar nombre, firma y dirección del remitente.

AÑO I — MARTES 14 DE AGOSTO DE 1950.— N.o 256. —

CONSULTA 414.— Le quedaría muy agradecido se sirviera usted informarme por medio de su Sección Jurídica de Trabajo, la siguiente consulta: Un empleado de mi industria que durante el año 1949 percibió un sueldo mensual de $ 3.877, ¿qué gratificación le corresponde: el 25 por ciento del sueldo anual o los seis meses del sueldo vital de dicho año? Debo advertirle que la utilidad líquida de mi industria fué muy superior al 20 por ciento del capital, pudiendo repartir gratificaciones superiores a éstos márgenes.

RESPUESTA.— El caso que usted presenta se encuentra resuelto en el inciso tercero del nuevo artículo 146 del Código del Trabajo, reformado por Ley N.o 9.581, o sea, como el 20 por ciento de las utilidades obtenidas en su industria alcanza con exceso para cumplir la ley en lo que se refiere a gratificaciones, se debe proceder así: el empleado tiene derecho al 25 por ciento de su sueldo anual, pero deberá agregársele el excedente resultante después de pagar este máximo a todos los empleados, distribuído entre todos ellos a prorrata de la gratificación que les hubiera correspondido, y siempre con un tope de seis sueldos vitales vigentes en el año 1949 para el departamento de Santiago. En consecuencia, su empleado deberá recibir más de $ 14.131 de gratificación (25 por ciento del sueldo anual y hasta un tope de $ 18.240 (6 sueldos vitales vigentes en 1949), según sea el prorrateo del excedente ya mencionado.

CONSULTA N.o 415.— Fuí acogido por la Medicina Preventiva el 20 de marzo de 1949 y fuí dado de alta el 20 de febrero de 1950, declarándome mi enfermedad incurable. Después de varios trámites para conseguir recuperar la preventiva, lo que no conseguí, tuve que acogerme a los cuatro meses de permiso por enfermedad, que el patrón paga, según el Código del Trabajo, con un 100 por ciento del sueldo el primer mes, con un 75 por ciento el segundo mes, con un 50 por ciento el tercer mes y con un 25 por ciento el cuarto mes. Al cobrar el último sueldo mi patrón me notificó que no tenía derecho a cobrar ni un centavo más en la industria. Ahora quiero saber si tengo derecho a cobrar el mes de desahucio, y si también tengo derecho a cobrar los tres meses de cesantía en la Caja, pues estoy con las imposiciones al día hasta el mes de junio de 1950.

RESPUESTA. — No tiene usted derecho a cobrar desahucio, porque su contrato de trabajó caducó de conformidad con el artículo 164 del C. del Trabajo, por haber permanecido por más de cuatro meses ausente por enfermedad. Respecto al derecho de cobrar el beneficio de la cesantía, estimo que éste le corresponde, porque su despido no se debe a hecho o culpa suya, sino a un desgraciado acontecimiento como lo es la enfermedad.

CONSULTA N.o 416.— Soy profesor y simultáneamente he desempeñado el cargo de Juez de Subdelegación, después del término de mis horas de clases. El nombramiento de Juez es legal. Desearía saber si los años de servicios en este cargo serían computables para los efectos de la jubilación. Es de hacer notar que este cargo no es rentado. Al ser computable los años ¿qué trámites debería realizar el interesado para que se le reconozcan estos años servidos como Juez de Subdelegación?

RESPUESTA. — Los años servidos como Juez de Subdelegación no son computables en su caso para los efectos de la jubilación, ya que los cargos de profesor y Juez son simultáneos o paralelos y no sucesivos, y aún por lo dispuesto en la letra c) del artículo 123 de la Ley 8.282, no se computan para los efectos de la jubilación los tiempos o servicios prestados en cargos concejiles, como lo es el cargo de Juez de Subdelegación.

45.—RADIOS.

RADIO RCA y discos Víctor. Francisco Figueras y Cía. Santa Isabel 0301-A. Entre Avenida Seminario-Condell. Fono 44420. Facilidades. Se arregla toda clase radios. 1.o S.

47.—RESIDENCIALES, PENSIONES.

CONSUMA la supercaluga Nacional. Industria Casera. Cómprela a su propio distribuidor: Carlos Aravena. N|O.

RESTAURANTE Chiquito, cocina francesa. Platos exquisitos. Exposición 10. (Estación Central). Teléfono 93126. H|A.

LINDAS piezas. Pensión mesa. Recibo pasajeros. Huérfanos 1393. 30 A.

47 a.—RESTAURANTES.

CLUB PERUANO recibe órdenes para banquetes. Todos los jueves Anticuchos, almuerzo a la criolla $ 35. Guisos peruanos, diariamente. Compañía 1581 Fono 85573. P.

¿QUIERE USTED comer muy bien? Pase donde Alfredo. Club Radical Décima Comuna. Chiloé 1950. — ¡¡¡Atención esmerada!!! H|A.

RESTAURANTE chiquito, cocina francesa. Platos exquisitos. Exposición 10 (Estación Central) Teléfono 93126 H|A.

¿DESEA USTED, comer bien y barato, en pleno centro? Acuda al Restaurant "Betty Lunch". Huérfanos 1287 y Teatinos 321. P.

48.—RELOJERIAS.

¡SEÑOR! ¡SEÑORITA! que no le asesinen su reloj, entregándolo a relojeros incapaces. Si se le descompone su reloj, llévelo a un taller de relojería, donde le garanticen y respondan. ¡Su reloj vale mucho, señor! Todo esto lo encontrará en pleno centro donde tenemos técnicos relojeros y joyeros. También hacemos trabajos en 24 horas. Su casa de confianza, visítela hoy mismo: Relojería Invar. Pasaje Matte 44. Artículos para regalos. Compramos relojes malos. Anote la dirección: Pasaje Matte 44. Relojería Invar. H|A

VINOS
Tinto Villa Alegre, litro .. $ 8.00
Blanco Villa Alegre, litro. 9.00
Reparto a domicilio
Desde 5 litros, sin recargo.
Garrafas Sta. Carolina, tinto . . . . $ 90.00
Garrafas, Sta. Carolina, blanco 100.00
Refrescos, $ 36.— docena.
Toda clase de vinos embotellados
BOTILLERIA "SAN ISIDRO"
SAN ISIDRO 166
FONO 32480

INSTALACIONES EN LOCALES COMERCIALES
Si quiere instalar o modernizar su Fuente de Soda, Bar Tienda o cualesquier negocio pida su proyecto y presupuesto sin compromiso. en
Bandera 72, Of. 306
Una vez aprobado el presupuesto, se entrega terminado el trabajo. Máximo, en 15 días
FACILIDADES
Atención, de 11 y media a 12 y media, y de 18 a 19 horas

ENFERMEDADES DE SEÑORAS
Ginecología - Hemorragia
Diagnóstico del embarazo
CLINICA MEDICA
Graciela Aguilera
CONSULTAS 3 1|2 a 8 P. M.
Suministro de medicamentos de urgencia, inyecciones. Curaciones Se toman muestras para exámenes de Laboratorio.
ROSAS N.o 2317
PEDIR HORAS: FONO 82910

CALAMINA HIDRAULICA
Señor Constructor:
invierta y economice dinero empleando en sus construcciones, "CALAMINA HIDRAULICA" el mejor, más resistente y durable techo de cartón, fabricado en Chile.
Especial para casas de emergencia, campamentos de costa, cordillera, galpones y gallineros.
CALLE LOS MUERMOS N.o 44 (Barrio Pila)
Fono 83464 — Casilla 948

48.—RELOJERIAS.

¡¡¡RELOJES!!! composturas baratas, garantidas. Negocio muy serie. Arreglamos bien joyas y prendedores. Se hilan collares. 351 —San Diego— 351. Mencionando este aviso, precios especiales. H|A

RELOJES suizos, últimos modelos Despertadores norteamericanos y suizos. Pida sin compromiso la visita de nuestro vendedor al fono 33660. Facilidades de pago. Avenida José M. de la Barra 465. Oficina 22. 7 S

H. NACHMANN, relojero-técnico. Huérfanos 757. 4.o piso, oficina 406. Componemos relojes toda clase. Absoluta seriedad. Trabajos garantidos. Precios módicos. Huérfanos 757. Fono N.o 36464. H A.

ALBERTO Bautista y Cía. Ltda., Fábrica de joyas finas y Relojería, avisa a su distinguida clientela, que se ha trasladado a Huérfanos 619. P.

48.a—SANITARIOS.

TERMO ELECTRICO automático "Trotter Special", garantizado. Facilidades. San Pablo 3801 Teléfono 92836. 10-Jl-51

SALA BAÑO completa $ 8.800. Silenciosos $ 1.500; bides $ 700; Lavatorio pedestal $ 1.200. Tina revestir completa $ 3.750. Gran surtido lavaplatos, artefactos sueltos, cocinas, estufas, espejos botiquines, sánitarios en general; precios rebajadísimos. Facilidades tramitaciones por Cajas. San Pablo 1374. 21-Jn-51

49.—SASTRERIAS.

NESTOR SANTILLAN P. ex cortador de la sastrería "Falabella". Recibo hechuras de primera, sólo a $ 1.500 Ternos vendidos, a 8 meses plazo. Puente 585. 2.o piso. Oficina 3. Fono 68342. P.

"SASTRERIA Osorio", recibe hechuras finas desde $ 1.000; ternos medida, desde $ 1.700. Avenida Matucana 819. H|A.

¿QUIERE PERFECCION en su traje? Diríjase a Sastrería "El Viraje". Unica antigua y acreditada casa especialista en viraduras perfectas, zurcidos inimitables. Transformaciones, trajes sastre de señoras. Técnicas hechuras para los gustos más exigentes. San Diego 218. Fono 81232. 16-F-51

NO ARRUINE más su traje viejo, virándolo mal encargue estos trabajos a "El Zurcidor japonés". Se evitará molestias. Facilidades de pago. Atiende provincias. San Diego 228. Teléfono 86667. 29 A.

CASIMIRES nacionales desde 195 pesos metro, importados desde $ 315. Depósito directo a fábrica. Casa Salazar. Alameda Bernardo O'Higgins 2783 esquina Libertad. 1.o S

SASTRERIA Mora. La primera sastrería de Ñuñoa. Especialidad en trajes-sastre. Trabajos únicamente en fino. Irarrázaval esquina Condell. Teléfono 48356. H|A

SASTRERIA Juan José Jara. Hechuras, $ 1.200; virados $ 560. Recibo composturas, transformaciones en traje sastre, en traje huaso, en traje para jóvenes. Puente 638. Teléfono 87558 (altos casa Costoya). 24-F-51

DESDE $ 850 trajes sobre medida, desde $ 700, trajes confeccionados Sastrería Salazar. Alameda Bernardo O'Higgins N.o 2783 esquina Libertad. 1.o S.

SASTRERIA Pascual. Grandes facilidades de pago. Entrega inmediata. San Diego 928. Ternos confecciones, hechuras finas. H|A

NARDOCCI Hnos. Sastres. Alonso Ovalle 1062. Hechuras de primera. Confecciones finas. Casimires ingleses. Teléfono 67656. H|A.

HOY empezó la salvadora liquidación anual de la Casa Salazar, en casimires, sastrería y confecciones para hombres y niños, a mitad de su valor. Alameda Bernardo O'Higgins 2783, esquina Libertad. 15 A

CREDITOS
Como desee el comprador
RELOJES
de afamadas marcas:
CERTINA — MARVIN
ELECTION, etc.
Precios convenientes Composturas por técnicos extranjeros. Garantía, seriedad.
BASCUÑAN 67
NO CONFUNDIR

RELOJES SUIZOS
ENTREGAMOS INMEDIATAMENTE
con solo $400 de pié
SALDO PAGADERO EN PEQUEÑAS CUOTAS MENSUALES

LOS SERENOS 475
OFICINA 503
POR CATEDRAL ENTRE MORANDE Y TEATINOS

49.—SASTRERIAS.

SASTRERIA "Las dos Naciones". Bascuñán 36. Ternos, abrigos de medida y confección. Diez meses plazo. H|A.

SASTRERIA Vásquez. Bandera 564 (altos). Teléfono N.o 816877. Casimires finos. Hechuras. H A.

SASTRERIA Welldress. Hechuras virados, zurcidos, composturas transformaciones ternos en trajes sastre y huaso. Independencia 353 H|A.

SASTRERIA "La Elegancia". ofrece ternos hechos y de medida, con las más ventajosas facilidades de pago. San Pablo 2585. H|A.

CASIMIRES Oveja Tomé. Nuevo depósito. Santo Domingo 1074. Gran surtido. Precios antiguos. Especialidad azul-marino y negro. H|A

GUENDELMAN, sastre. Hechuras finas. Créditos. San Diego 852 Edificio Teatro Caupolicán. 1.o S

SASTRERIA "Salazar", caballeros, niños, extenso surtido. Corte elegante. Precios incompetibles. Alameda Bernardo O'Higgins 2783 esquina Libertad. 1.o S.

SASTRERIA "Macfarlán". Mac Iver 142, Oficina 207. Recibe hechuras finas con materiales de primera clase, y maestros clasificados. Con facilidades en el pago. Horas: de 10 a 1.30, de 5 a 9. H|A.

CONTINUA la salvadora liquidación anual de la Casa Salazar, en casimires, sastrería y confecciones para hombres y niños, a mitad de su valor. Alameda Bernardo O'Higgins 2783, esquina Libertad. 15 A.

51.—TALLERES

CLINICA DEL anafe, compostura de toda clase de anafes. Repuestos en todas marcas. Trabajos garantidos. Compro y vendo. Seriedad. Puntualidad. San Diego 1474 (entre Victoria y Pedro Lagos). H|A

CASA "ELITTE", San Diego 23. Fonos 67216. Planchas de bronce y esmalte. Timbres de goma. Llaves al minuto. Arreglos de anafes. soplete, lámparas parafina y bencina. Venta de quemadores nacionales, garantidos por dos años. H A.

52 a.—VIAJES, TURISMO. VERANEO.

"GRAN HOTEL", Casablanca. Fono 25. Especial para turistas, veraneantes pasajeros. Servicio a la carta. Cancha tenis y ping pong. 30-N-50

CASIMIRES oveja Tomé. Enorme surtido, a precios antiguos. Depósito Santo Domingo 1074. ¡Donde saluda la oveja! H|A.

DURANTE todo el año puede Ud. disfrutar del saludable clima de este hermoso balneario y aprovechar las condiciones climatéricas extraordinariamente favorables, reconocidas en todo el continente para aliviarse de las afecciones del corazón y nervios. Baño en casi todos los departamentos. Calefacción central. Hotel "Alhambra". Teléfono 48. Casilla 34. Llolleo. P.

ABOGADO
SANCHEZ DEL POZO
Especialmente asuntos y juicios de matrimonio. Posesiones efectivas, particiones.
De 11 a 12.30 y de 17 a 1[illegible] horas.
Moneda 1137 — Of. 78
FONO 80813

RELOJES DE OCASION
Suizos, de ancla, 15 rubíes
PRECIOS REGALADOS,
DESDE $ 600 HASTA $ 985
Damos tarjetas de garantía
RELOJERIA ASMARA
Pasaje Consistorial - Local 40
Entrada al Pasaje por Monjitas, entre San Antonio y 21 de Mayo

53.—JUDICIALES.

REMATE.— EL 29 DE AGOSTO A LAS 14 horas en el local de la Feria "La Rural" el martillero don Mario Eyzaguirre, rematará 14 vacas lecheras. Así está ordenado en el juicio seguido por la Caja de Crédito Agrario contra don Virgilio Cifuentes Yáñez, en el Segundo Juzgado Civil de Santiago. 21-A.

REMATE JUDICIAL.— EL PRIMERO septiembre 1950, 15 horas saldrá a remate; ante Segundo Juzgado Civil, Santiago, las pertenencias mineras "Providencia" ubicada en Sierra El Membrillo Copiapó, provincia de Atacama, conjuntamente con bienes que por destinación o accesión deban reputarse inmuebles. Mínimum: $ 22.500. pagaderos contado. Boleta 10 por ciento mínimo. Bases, antecedentes secretaría Juzgado indicado, juicio "Caja Crédito Minero con Román Pinto", requerimiento.— El Secretario. 18-A.

REMATE.— EL 13 SEPTIEMBRE 1950 a las 15 horas ante Segundo Juzgado Civil Mayor Cuantía Santiago, rematarase propiedad N.o 616, calle Hindenburg, comuna Providencia, Santiago. Mínimo $ 544.300. Garantía 10 por ciento. Precio entérase: $ 200.000 contado; saldo uno y dos años plazo. Bases y antecedentes, Secretaría Juzgado, juicio hipotecario "Caja Nacional Ahorros con Germán Marcel Molina".— El Secretario. 18-A.

REMATE. — EL SABADO DOS DE septiembre próximo, a las once de la mañana, ante el señor Juez del Quinto Juzgado Civil de Mayor Cuantía de esta capital, rematarase la propiedad ubicada en esta ciudad calle Gálvez 197 esquina Olivares y con frente a Avenida General Bulnes, con una superficie aproximada de seiscientos metros cuadrados. El mínimum para la subasta será de dos millones ciento noventa mil pesos avalúo fiscal, que se pagará en la forma siguiente: a) Con un millón ochocientos mil pesos al contado dentro de los tres días siguientes a la subasta; b) Con trescientos noventa mil pesos a cuatro meses plazo, a contar desde la subasta; y c) El saldo que resulte de la subasta, se pagará a un año desde la fecha del remate. Las partes de precio a plazo devengarán intereses del 9 por ciento anual y del 13 por ciento en caso de mora, sin perjuicio de la ejecución. Para tomar parte en la subasta, todo postor deberá acompañar boleta de garantía por la suma de $ 219.000 para los efectos legales. Mayores datos en la Secretaría del Juzgado respectivo, juicio "Ward con Silva Rivas". 15-A.

REMATE JUDICIAL.—OSVALDO AGUIRRE U., Martillero, rematará el 23 agosto a las 10.30 horas, en Catedral 1275, un radio "Phillips" mod. 370, embargado en juicio "Fortuño con Lemus", seguido ante Primer Juzgado de Menor Cuantía.— El secretario. 16 A.

PALTOS
CALIFORNIANOS EN LAS MEJORES VARIEDADES
Acacias capensis y pinos macrocarpas especiales para cercas. Variedad en Frutales y Forestales tiene para entrega inmediata el
CRIADERO SANTA ROSA
en su local de venta:
Providencia 1911
Cerca de Av. Pedro de Valdivia

FABRICA DE TEJIDOS DE PUNTO
PORTUGAL 162
SWEATERS, CHALECOS, CHOMBAS DE LANA FINA DESDE $ 98.
Ropa interior para señoras, caballeros y niños.
SABADO ABIERTO TODO EL DIA
162 PORTUGAL 162

ANAFES PRIMUS
M. R.
$ 900.-
Oferta especial de Armería San Diego
CASA PRIMUS
SAN DIEGO 59

ULCERAS DE LAS PIERNAS
Si Ud. sufre de úlceras de las piernas, pida por correo o personalmente folleto gratuito, que con lenguaje sencillo explicará a usted la naturaleza de su dolencia y el modo de curarla, desde el punto de vista de un médico, quien ha dedicado toda su vida al estudio y tratamiento de esta dolencia. Las úlceras de las piernas pueden curarse, sin reposo en cama, sin pomadas y sin otros medicamentos.
CARMEN 78 — Stgo.
FONO 36638
Atención: 2 1|2 — 7 1|2

53.—JUDICIALES.

EXTRACTO SOLICITUD ALZA DE TARIFAS.— La Compañía Salitrera Anglo-Chilena, concesionaria del Ferrocarril de Tocopilla al Toco, ha solicitado autorización para alzar sus tarifas en 49,38 o|o, en la forma que indica en la solicitud respectiva, publicada íntegra en el Diario Oficial N.o 21.721, de 4 del actual. Se hace la presente publicación en cumplimiento de la Ley General de Ferrocarriles, a fin de que los interesados formulen las observaciones u oposiciones que procedan, ante la Inspección Superior de mi cargo, en el plazo de treinta días. Santiago, 4 de agosto de 1950. (Fdo.): J. Emilio Mujica H., Inspector Superior de Ferrocarriles, Ministerio de Obras Públicas y Vías de Comunicación. 15 A.

RESOLUCION QUINTO JUZGADO DEL Trabajo, Martillero doña Nieves Peña, San Martín 173, rematará a las 10 y media horas, el 27 de agosto, siguientes especies embargadas en juicios seguidos por la Caja de Seguro Obligatorio contra deudores indícanse: Galo Rodríguez, 4 pares calzado señora, dos charol, dos cuero azul sin uso, sin marca ni número visible; Santiago Valenzuela: máquina para soldar eléctricamente marca Forneg sin número, 220 a 380 volts. — Secretario. 15 A.

REMATE.— EL 30 DEL ACTUAL, A las 16 horas, en la Oficina del Actuario, secretaría del Tercer Juzgado Civil de Mayor Cuantía, calle Bandera 342, 2.o piso, ante el árbitro don Jorge Undurraga V., y por acuerdo de los interesados, en juicio de liquidación de sociedad conyugal de don Heraclio Carranza Lyon con doña Lía Leyton Baeza v. de Carranza, y partición de bienes del primero, se rematará, con admisión de postores extraños, la propiedad signada con los números 737 y 741 de calle López de esta ciudad. Mínimum para las posturas: $ 120.000.00. Pago al contado. En caso de no haber interesados por las dos casas en conjunto, se procederá inmediatamente a rematarlas por separadas, teniendo cada una de ellas como mínimum para las posturas: $ 60.000.00. Pago al contado. Para tomar parte en el remate, se exige boleta a la orden del árbitro: 10 o|o del mínimum fijado. Demás bases y antecedentes, en el estudio del árbitro Huérfanos 1294, tercer piso, of. 31-A.— Luis Suárez A., Actuario. 15 A.

REMATE.— ANTE QUINTO JUZGADO Civil, Santiago, rematarase el 29 del presente, 15 horas, propiedad ubicada en Carmen Mena N.o 803, comuna San Miguel. Mínimum subasta: $ 98.000.00; garantía: 10 o|o mínimum: $ 9.800.00 boleta bancaria o valevista orden Juzgado. Demás bases, juicio "Cotta con Alarcón".— Secretario. 15 A.

ABRIGOS Y TERNOS
Confecciones finas y de medida. Lindo surtido en casimires importados y nacionales de primera
SOLO HECHURAS FINAS
CREDITOS A 20 MESES
CREDITOS A 10 MESES
CREDITOS SIN PIE
Una facilidad para cada bolsillo.
SAN ANTONIO 665
OFICINA 5
Unicamente de 9 a 1 y de 4 a 8 P. M.

DESPERTADORES
WESTCLOX
CON GARANTIA DE
10 AÑOS
RECIEN LLEGADOS:
$ 448.—
RELOJERIA DANZIGER
SAN ANTONIO 344

CLINICA DE CAMISAS
San Antonio 470
TELEFONO 31952
ARREGLAMOS SUS CAMISAS. LAS DEJAMOS NUEVAS

"ADAM"
SASTRERIA
HECHURAS FINAS
CONFECCIONES
CREDITOS
Catedral 1274

COMERCIANTES!
VENDO URGENTE
gran surtido de lana angosta
VENTA POR MAYOR Y MENOR
SAN DIEGO 555

53.—JUDICIALES

REMATE.— EL 30 ACTUAL, 15 HOR[AS] rematarase ante Segundo Juzgado [...] Santiago, propiedad forma[da] sitio [...], manzana "N" de calle [...]rraín Vial 570. Población La [...] de, comuna San Miguel, Santiago. [Mí]nimum: $ 47.333.34. Boleta: [...] mínimum. Demás bases, antecedentes secretaría Juzgado, juicio "[...] con Acuña" ejecutivo.— Secreta[rio].

REMATE.— POR ORDEN DE LA [...] cesión Luis Bolton Davison, [...] taré el 29 de agosto, en Santo [Do]mingo 1148, las existencias de ma[...]narias, mercaderías, oficinas e [insta]laciones inventariadas.— Víctor [...]ya L., Martillero de Hacienda.

REMATE JUDICIAL.—OSVALDO AGUI[RRE] U., Martillero, rematará el [...] agosto, a las 10.30 horas, en Catedral 1275, un radio "Stewar[t] W[arner]" por el mínimum de $ 1.47[...] 4.702), embargado en juicio "[...]ros con Camus", seguido ante [...] Juzgado Menor Cuantía.— El [Secre]tario.

BOMBAS.—

PRIMERA COMPAÑIA DE BOMBEROS "Deber y Constancia".— Cito a la Compañía a ejercicio para el martes 15 del presente, a las 11 horas. Uniforme de trabajo, con pantalones [...]cos. Punto de reunión: El cuartel. El ayudante.

SEGUNDA COMPAÑIA DE BOMBEROS "Esmeralda".— Cítase a la Compañía a ejercicio para el martes 15 del pte., a las 10.30 horas. Uniforme: [...] saca de cuero con pantalón [...] Punto de reunión: Avda. Independencia y Echeverría.— El ayudante.

OCTAVA COMPAÑIA DE BOMBEROS "La Unión es Fuerza".— Santiago. Por orden del señor Capitán, cito a la Compañía a ejercicio para el [lu]nes 18 del presente, a las 21.45 horas. Punto de reunión, el cuartel. Tenida: uniforme de trabajo.— El ayu[dante].

OPORTUNIDA[D]
$ 8.500.—
Regio amoblado de comedor compuesto de gran buffet con doble vitrina, mesa enchapada, correderas ocho sillas tapizadas en felpa, estado flamante.
$ 4.300.—
Living Reina Ana con cojines tapizados en rico gobelino [...]reado, fondo claro.
$ 980.—
Preciosa licorera normanda, [ta]llado a mano, especial para un regalo.
657 -- NATANIEL - 65[7]

RELOJERIA "FONTENA"
MORANDE 448
Compostura garantida de relojes en 24 horas.
COMPLETO STOCK EN REPUESTOS. ESPECIALIDAD EN CRONOMETROS
Atención esmerada para provincia. Absoluta seriedad.

MEDIAS NYLON
"Marcuson" NYLON . $ 90.-
"Labán" malla 51 . . 99.-
"Zelvag" 30 Denier . . 100.-
"Opera" 30 Denier . . 110.-
"Colibrí" 30 Denier. . 110.-
"V. H." 20 Denier. . 115.-
Victoria Pte. Alto . . 120.-
"Caffarena" 120.-
15 Denier de pelo . . 180.-
Labán cost. obscura . 180.-
Pelo, talón sombra . . 180.-
Tipo Nylon Dupont . 82.-
Despachos rápidos a provincia desde tres pares, contra reembolso.
Pida lista de precios especiales a comerciantes.
FABRICA
H. MARCUSON
SAN DIEGO 87

DECORACION A FUEGO
EN LOZA, VIDRIO, PORCELANA, CERAMICA Y AZULEJOS.
PORTUGAL 279
— FONO 36966 —

CASA ALONSO
21 DE MAYO 817
FONO 63049
MENAJE CREDITOS
MEJOR Y MAS BARATO

NO BOTE SU TERNO USADO
PAGAMOS LOS MEJORES PRECIOS
Además, compramos catres, somieres y máquinas de coser. Vamos a domicilio.
FONO 52596
FRANKLIN 742

BICICLETAS
DESDE $370 MENSUALES

Las mejores bicicletas con las mejores CONDICIONES DE PAGO
TODAS GARANTIZADAS
Sábado, atendemos todo el día
SAN DIEGO 1642

COTIZACIONES AL CIERRE

Oro 2.550 c
Oro Export. 3.410 t
BONOS:
D. Interna 7-1 84 c
Garantía 7-1 84 c
Paviment. 7-1 84 c
Mun. Stgo. 7-1 64 t
Mun. Stgo. 8-1 74 t
Caja 6 3|4 58 t
Hip. 6-1 57 1|4 e
Deb. Iquique 85 t
Deb. Tarapacá 41 c
BANCARIAS:
Central 2.000 t
Chile 620 t
Crédito 55 c
Español 168 c
Hipotecario 310 n
Israelita 65 c
Osorno 132 t
S. Americano 82 v
MINERAS:
Amigos 0.55 t
Bellavista 4 t
Carmen 1 1|2 v
Cerro Gde. 25 1|4 vp
Disputada 56 1|2 tp
Lota 63 1|2 cp
Mercedltas 0.60 t
Monserrat 5 1|4 t
Ocuri 30 tp
Oploca 70 1|2 tp
Oruro 200 cp
Patiño 860 cp
Punitaqui 29 1|2 cp
Schwager 153 cp
Tocopilla 80 vp
Totoral 10 t
S. Hchschild 240 c
AGRICOLAS Y GANADERAS:
Colcura 24 1|4 v
Gente Gde. 180 e
L. Blanca 143 n
Sofruco 21 n
T. del Fuego 150 vp
V. C. y Toro 37 1|2 tp
V. Unidas 38 3|4 tm
SALITRERAS:
A. Chilena 480 n
Iquique 41 tp
Lautaro 320 v
Tarapacá 25 1|2 n
TEXTILES:
Caupolicán 42 3|4 v
FIAP 39 1|2 n
P. Bellavista 72 t
Paños Concepción 18 5|8 t
Paños Tomé 43 e
Sacos 85 v
SUMAR 77 t
Sedylán 44 n
T. El Salto 23 v
Textil Progreso 19 c
Vestex 15 n
V. P. Alto 12 1|4 t
Yarur 131 e
INDUSTRIALES Y VARIAS:
A. Graham 47 1|2 n
Alcoholes 10 7|8 t
Arrocera Ega 24 t
BETA 25 n
BIMA 56 1|2 tm
Cemento Melón 72 1|2 c X. D.
Cervecerías 95 1|2 t
CIC 34 t
Club Golf 13.500 t
C. Hípico 85.000 n
Club Polo 4.200 c
Codina 41 n
Cola 40 t
C. Industrial 38 v
Copec 18 7|8 t
Corchera 16 n
Cristalerías 24 1|2 v
Electr. Ind. 25 n
Electro Met. 19 t
Enlozados 14 vp
Envases 12 1|2 n
Fertilizantes 21 n
Fósforos 34 n
Gas Stgo. 45 v
Ind. Varias 19 1|2 n
Indac 15 cp
INSA 330 v
Interamericana 24 t
Interoceánica 23 1|2 v
Lamifún 21 cm
L. Penco 34 3|4 c
Madeco 33 3|4 tp
Mademsa 14 1|2 t
Mecánica Ind. 34 n
Muelles P. V. 13 1|2 c
Organa 23 c
Papeles y C. 48 1|2 t
Pesquera Iquique 7 7|8 tp
Pizarreño 19 v
Ref. de Viña 63 1|2 n
Renta Urbana 58 v
Saavedra B. 131 n
Sanitas 53 1|2 n
Sonavela 18 n
Tabacos 51 n
T. Panimávida 27 1|2 n
Universo 17 c
Vapores 129 1|2 tp
Volcán 26 1|2 t
Zig-Zag 24 e
SEGUROS:
Ch. Cons. Grles. 62
Marítima 42 n
TRANSACCIONES:
Oro . . 21.900
Oro Exp. 565.000
Bonos .. 4.909.600
Acciones . 261.167

¿Tiene Ud. $ 10.000. ?

--Perfectamente. Compre un SITIO con urbanización completa, en ÑUÑOA

Guzman Hernandez

CARLOS OSSANDON G.
Nueva York 25 Sección Parcelaciones

¡Ya! ES TIEMPO

Que Ud. tenga una juguera en su hogar

★Toda clase de jugos
★Batidos, merengues
★Mayonesas
★Cremas
★Verduras
★Cócteles

MAQUINA CON MOTOR IMPORTADO
Cómodas cuotas mensuales
AMPLIAS GARANTIAS
Pida una demostración al
Fono 33243
VENTAS POR MAYOR Y AL DETALLE

REEMBOLSOS A PROVINCIAS

JOAQUIN
BIGAS SALGADO
HUERFANOS 880 - LOCAL 8

INDUSTRIAS Y COMERCIO

RECORD DE VENTA DE ACCIONES Y TENDENCIA AL ALZA, FUE CARACTERISTICA DE MERCADO BURSATIL

ALZAS Y BAJAS DE VALORES

	Ag. 12	Ag. 14	Alzas	Bajas
ORO	2.550	2.550	—	—
ORO Export.	3.400	3.410	10	—
BONOS				
Caja 6-3|4	67¾	58	¼	—
Hip. 6-1	57½	57¼	—	—¼
Deb. Iquique	84	85	1	—
BANCARIAS				
Chile	623	620	—	3
Español	165	168	3	—
Osorno	129	132	3	—
MINERAS				
Cerro Grande	23	25¼	2¼	—
Disputada	50	56½	6½	—
Lota	64	63½	—	—½
Ocuri	26	30	4	—
Oruro	192	200	8	—
Patiño	720	860	140	—
Punitaqui	28½	29½	1	—
Tocopilla	75	80	3	—
AGRICOLAS Y GANADERAS				
Gente Grande	182	180	—	2
Tierra del Fuego	147	150	3	—
Viña Concha y Toro	36½	37½	1	—
Viñas Unidas	37	38¾	1¾	—
SALITRERAS				
Iquique	40	41	1	—
TEXTILES				
Paños Tomé	43½	43	—	—½
Sumar	77½	77	—	—½
Textil Progreso	18½	19	½	—
INDUSTRIALES Y VARIAS				
Arrocera Ega	23	24	1	—
Madeco	31	33¾	2¾	—
Renta Urbana	56½	58	1½	—
Vapores	130	129½	—	—½
Zig Zag	23½	24	½	—

MOVIMIENTO BURSATIL

PRIMERA RUEDA

21.500 Oro 2.500
235.000 Oro Export. 3.410
250.000 Oro Export. PH 3.410
60.000 Oro Export. 3.410
20.000 Oro Export. PH 3.410
200.000 Deuda 7-1, 84
1.132.000 Deuda 7-1, 84
812.000 Caja 6 3|4 57 3|4
10 Banco Central 2.000
500 B. de Chile 623
3.000 Disputadas, Stp. 28 52
500 Disputadas 51
1.300 Disputadas, Sept. 7 51 1|2
4.000 Merceditas 0.60
500 Oruro, Sept. 28 195
1.400 Viñas Unidas 38
500 Iquique 40
5.000 Iquique, Sept. 7, 40
100 T. Caupolicán 43
800 T. Prog., Sept. 28 19
2.00 T. Prog. OD. Sept. 28, 19
2.000 Alcoholes 10 7|8
3 Golf 13.500
2.300 Copec 18 7|8
1.000 Electr. Metal. 19
500 Madeco 30 3|4
200 Madeco 30 1|2
4.000 Mademsa 14 1|2

FUERA DE RUEDA DE LA MAÑANA

400 Oro PH. 2.550
596.000 Deuda 7-1, 84
5.000 Pav. 7-1, 84
3.000 Hipot. 6-1, 57 1|2
228.000 Caja 6 3|4, 57 3|4
15.000 Caja 6 3|4 57 1|2
6.500 Caja 6 3|4, Julio 58
2 Banco Central 2.000
50 Banco de Chile 623
100 Bco. Sud A. 81 1|2
1.000 Cerro Grande, Sept. 28 24 1|2
3.000 C. Grande, Sept. 7 25
5.800 C. Grande Sept. 28 25 1|4
100 C. Grande 24 1|2
400 Cerro Grande, Sept. 28 25 1|4
500 Disputadas, Sept. 7, 53 1|2
58 Disputadas 53
800 Disputadas Sept. 7, 54
500 Disputadas, Sept. 7, 54 1|2
500 Disputadas, Sept. 28; 54 1|2
10.000 Amigos 0.55
1.000 Punitaqui 28 1|2
200 Tocopilla Sept. 28 77 1|2
200 Tocopilla Sept. 28; OD 77 1|2
100 Tocopilla, Sept. 28; 78
1.500 Tocopilla; Sept. 28 79
100 Tocopilla Sept. 28; 79 1|2
700 Tocopilla 79
300 Tocopilla Sept. 28. 79 1|2
600 Tocopilla, Sept. 28; 79 1|4
3.000 Totoral 10
500 T. del Fuego, Sept. 28 OD. 149 1|2
1.000 Viña C. y T. Sept. 28 37 1|2
2.500 Viñas Unidas 39
1.000 Iquique 40
300 T. Caupolicán Sept. 28; 43 1|2
200 P. Bellavista 72
300 P. Concepción 18 5|8
500 T. Progreso 19
190 Cola 38 1|2
500 Cola 40
300 Copec 18 7|8
150 Gas Santiago 45
500 Madeco 30 3|4
3.400 Madeco, Sept. 28, 31 1|2
30.000 Madeco, Sept. 7, 32
800 Madeco OD. 31 1|2
3.600 Madeco 32
300 Madeco Sept. 28, 33
2.900 Madeco, Sept. 28; 32 1|2
1.700 P. y Cartones 48 1|2
7.000 Pesquera, Sept. 28, 7 7|8
1.100 Renta Urbana 58
2.000 Renta Urbana, Sept. 7, 58
100 Vapores 128
100 Vapores, Sept. 28 129 1|2

SEGUNDA RUEDA

200.000 Deuda 7-1 84
235.000 Pav. 7-1, 84
370.00 Pav. 7-1, 84
15.000 Hipot. 6-1, OD. 57 1|2
200 Disputadas Sept. 7 55
200 Disputadas, Sept. 7, 55 1|2
200 Disputadas Sept. 7, 56
200 Oploca, Sept, 28; 70
200 Oruro Sept. 28 200
800 Oruro Sept. 7, 199
200 Oruro Sept. 28 202
700 Oruro, Sept. 28 200
500 Oruro Sept. 7, 199
100 Oruro, Sept. 28, 200
4.900 Tocopilla, Sept. 28, 80
600 T. del Fuego 147
1.300 T. del Fuego Sept. 28, 150
400 T. del Fuego 148
700 T. del Fuego, Sept. 28, 150
1.300 T. del Salto 23
900 Yarur 131
1.900 Madeco, Sept. 28, 33
1.000 Madeco, Sept. 28, 33 1|4
2.000 Madeco Sept. 7, 33
2.500 Madeco 33
1.000 Madeco, Sept. 28, 33 1|2
7.800 Madeco, Sept. 7; 33 1|4
1.800 Madeco 33
500 Vapores, Sept. 7, 129

FUERA DE RUEDA DE LA TARDE

5.000 Hipot. 6-1, 57 1|4
34.000 Oro Export. 3.410
57.000 Deuda 7-1, 84
560.000 Pav. 7-1, 84
25.800 ....8-1, 73 1|2
20.000 ......8-1, 74
17.000 ......7-1, 64
110.000 Caja 6 3|4, 58
160.000 Hipot. 6-1, 57
1.300 Deb. Iquique 85
2.000 Deb. Tarapacá 41
300 Banco Chile OD. 623
100 Banco Chile 620

54 Banco Osorno OD. 132
800 Banco Sudameric. 82
150 Banco Sudameric. 81 1|2
200 P. Bellavista 4
1.000 Disputadas 56
500 Disputadas 56 1|2
600 Disputadas 56
2.200 Disputadas 57
1.500 Disputadas 56
500 Disputadas 56 1|2
1.000 Disputadas 56
1.000 Disputadas 56 1|2
2.000 Cerro Grande 35 1|4
7.000 Monserrat 5 1|4
500 Ocuri 39
4.800 Ocuri 30
200 Opuloca 70 1|2
100 Oploca 70 1|2
200 Oploca 70 1|2
100 Oruro 200
100 Oruro 199
500 Oruro 200
2.500 Punitaqui 29
200 Tocopilla 80
200 Tocopilla 80
500 Lota 63
1.800 Gente Grande 180
200 Colcura 24
1.800 Viñas Unidas 38 1|2
6.300 Viñas Unidas 38 3|4
200 Colcura 24 1|2
500 Fuego 150
500 Iquique 40
1.000 Iquique 40 1|2
3.000 Iquique 41
1.000 Iquique 40 1|2
2.300 Iquique 41
2.000 Caupolicán 42 3|4
150 Caupolicán 43 3|4
1.000 Caupolicán OD. 42 3|4
600 Caupolicán 42 3|4
100 P. Bellavista 72
300 P. Tomé 43
100 Sumar 77
2.000 Progreso 19
600 Progreso 19
1.000 Salto 23
1.000 Puente Alto 12 1|4
200 Yarur 131
500 C. Melón 72
1.800 C. Melón 71 1|2
1.000 C. Melón 72
1.000 C. Melón 72 1|2
200 Cervezas 95 1|2
400 Bima 55 1|2
1.670 Cic 34
3.000 Copec 18 7|8
100 Gas Santiago 45
500 Gas Santiago 45
100 Inter. Americ 34
1.500 Inter. Americ. 28
3.100 Lamifún 20 1|2
200 Penco 34 3|4
5.000 Madeco 33
3.200 Madeco 34
200 Madeco 33
3.500 Madeco 33 3|4
1.000 Pesquera 7 7|8
1.500 Pizarreño 19
1.500 Renta 58
500 Vapores 188
500 Vapores 130
400 Vapores 188
100 Vapores 139 1|2
500 Vapores 138 1|2
500 Volcán 36 1|2

Se transaron 261.167 acciones; el oro de exportación tuvo alza de 10 puntos. — Hubo alza general en título mineros, principalmente Patiño

Con un intenso movimiento en oro de exportación, que cerró con 10 puntos de ganancia y un total de $ 565.000, abrió ayer la Bolsa, interesada desde el primer momento en títulos mineros, especialmente Disputadas, Oruro e Iquique. El oro físico, que no varió de precio, hizo negocios por $ 21.000; se transan $ 4.909.600 en bonos, y 261.167 acciones, record de venta en los últimos tres meses.

En la rueda vespertina continuó el interés por títulos mineros. Se hicieron numerosos y buenos lotes de Madeco, que llegaron a 33 1|2 y cerraron a 33.

Fuera de Rueda, tuvieron gran movimiento bonos deuda 7-1 y papeles mineros, especialmente Disputadas, que hicieron numerosos lotes 57 y 57 próxima, y Cerro Grande, Oploca, Ocuri e Iquique. También se hicieron buenos negocios en Volcán, Vapores, que cerró a 128 1|8; Pesquera, Yarur, Copec, CIC y Gas Santiago.

En general, el mercado estuvo de alza, principalmente en títulos mineros. Patiño, que cerró el sábado a 720 comprador, cerró ayer a 860 comprador próxima. Otros papeles mineros con notables alzas fueron Ocuri, Oruro y Tocopilla. También en agrícolas hubo buenas ganancias, lo mismo que en Industriales. Bajas anotamos solamente en Vapores, Paños Tomé y Sumar, con medio punto menos, y Gente Grande, con menos dos. En Bancarias, Chile perdió tres puntos. El mercado estuvo, en síntesis, muy activo, haciendo negocios de proporciones, con segura tendencia al alza.

Valparaíso estuvo especialmente activo en Disputadas, Zig-Zag, Oruro, Madeco e Industrias Varias. Se vendieron también 2.500 cervezas a 95 y medio; 200 Cemento Melón a 75 1|2, y 500 Ocuri a 28 1|2 próxima. En bonos, se transaron 500.000 deuda 7-1 a 84; y 20.000 Hip. Valparaíso a 58. Disputadas abrió a 52 mala; cerró a 54 1|2 mala, en una operación de 700 acciones. En Santiago cerró a 56 1|2 transacción próxima.

BOLSA DE NUEVA YORK

NUEVA YORK 14. (U. P.)—Los precios experimentaron una mejoría de fracciones de puntos, siendo encabezados por las acciones de ferrocarriles en el día de menos oerpaciones en casi dos meses.

Una noticia favorable la dió el Instituto del Hierro y Acero al anunciar que los altos hornos siderúrgicos en la nación esta semana trabajarán a 100.1 de su promedio de capacidad. Las acciones de acero se fortalecieron algo al hacerse esta revelación.

El mercado abrió en forma irregular y se mantuvo así en las operaciones de las primeras cuatro horas. Sin embargo se regularizó en las operaciones de última hora encabezadas por las acciones ferroviarias.

La demanda de acciones ferroviarias ejerció una influencia sobre otros renglones, haciendo que en el balance final los precios experimentarían una mejoría de fracción.

Los precios de los bonos sufrieron una baja irregular. Los servicios públicos reaccionaron irregularmente y también fué irregular la de los bonos extranjeros en dólares. Los bonos del Gobierno de Estados Unidos se mantuvieron sin variación. Los cereales terminaron en baja, así como el algodón y el caucho.

BOLSA DE VALPARAISO

PRIMERA RUEDA

500000 Deuda 7-1 84
500 Sederías 13 1|2
500 T. Caupolicán 43, mala
400 Oruro 195, PX.
1000 Disputadas 52, mala
2500 Cervezas 95 1|2
800 Cola 40
500 T. Caupolicán 43 1|2, mala
1040 Zig-Zag 24
400 Oruro 195 1|2, PX.
200 Tarapacá 25
300 T. Caupolicán 43
500 Disputadas 52 1|2, mala

SEGUNDA RUEDA

300 Oruro 199 PX.
600 T. Progreso 18 1|8
1000 Madeco 32
1500 Madeco 33, PX.
800 Madeco 32 1|2
300 Oruro 200, PX.
700 Disputadas 54 1|2, mala
200 C. Melón 75 1|2
75000 Deuda 7-1 84
75000 Pav. 7-1 84
500 Ocuri 28 1|2, PX.
20000 Hipot. Valpso. 6-1 58
200 P. y Cartones 48 1|2, OD.
600 Cervezas 95 1|2
190 Cola 39 1|2
1525 Ind. Varias 20
200 C. Melón 75

Comentario de JARAS y SOTTA y CIA
ARTURO JARAS BARROS — DANIEL SOTTA BARROS — HUMBERTO VALENZUELA G. — EMILIO SERRANO V. R.
CORREDORES DE LA BOLSA DE COMERCIO
ACCIONES — PROPIEDADES — CAMBIOS
CALLE LA BOLSA 64 - 3er. PISO, OFICINAS 214 a 223
Sobre Mercado de Divisas

	Comprador	Vendedor
Dólar Oficial Gr. I	31.—	31.10
Dólar Bancario Gr. II	43.—	43.10
Libra Oficial	168.—	168.30
Nacional Exportación	12.—	12.20
Franco Suizo	20.25	20.75
Franco Francés	—.—	0.25
Lira	—.—	0.137
Pesetas	—.—	2.—
Soles	5.70	5.85
Dólar Oro	144.—	144.50
Dólar Oficial	60.—	60.10
Franco Belga	1.20	1.25
Zurich-Nueva York	4.33 fr. x Dól.	
Oro Exportación	—.—	3.410.—
Oro Físico	—.—	2.550.—

Otras informaciones sobre cambios, consultar a los teléfonos N.os 82996 y 62542.

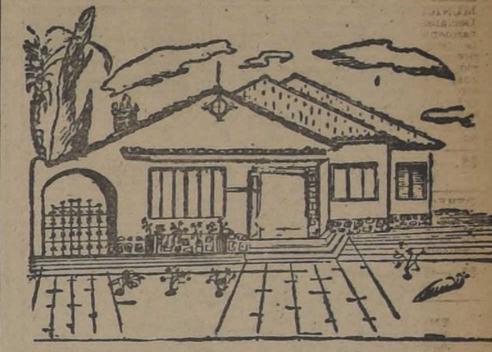

LE CONSTRUIMOS EN SU TERRENO POR $ 300.000.-

Dos dormitorios, porch, living comedor, baño, cocina, garage, empleada

Orgullo de uno de los diversos modelos de estilo coloniales españoles, que presenta la empresa, científicamente calculados por sus capitales ingenieros-arquitectos. Construímos directamente o por Caja de Empleados Particulares, con solicitudes aprobadas.

Empresa Constructora Patrimonial Cía. Ltda.
EN SANTIAGO: CALLE HUERFANOS 1175, 7.o piso, Oficina 703
SUCURSAL: VALPARAISO, Serrano N.o 376

LA RURAL S. A. DE FERIAS

Por ser festivo HOY MARTES, nuestro REMATE se efectuará MAÑANA MIERCOLES 16.

EL GERENTE

REMATE
DE SUB-PRODUCTOS DE SELECCION DE TRIGO
(EN LINARES)
POR ORDEN DE LA
CAJA DE CREDITO AGRARIO
EL VIERNES 18 DE AGOSTO A LAS 10.30 HORAS
procederemos a rematar en la ciudad de LINARES y en las Bodegas de la Caja de Crédito Agrario, los siguientes lotes de sub-productos de selección de trigo:
908 sacos de trigo tipo consumo, con aproximadamente — — 72.627 Kilos
214 sacos de granzas de trigo, con aproximadamente — — 14.421 Kilos
155 sacos de arvejilla de trigo, con aproximadamente — — 8.930 Kilos
ENVASES EN BUEN ESTADO
"LA RURAL", S. A. DE FERIAS

CLUB SOCIAL PENQUISTA
CATEDRAL 1335
FONO 89188
ALMUERZO $ 16.—
Especialidades: Lunes y viernes, cocimiento; martes y sábado, prietas; diariamente, chancho a la chilena; costillar, longanizas, cazuela de pava.
Se reciben órdenes para Banquetes.
SERVICIO DE VIANDAS

MADERAS TERCIADAS
PINO — COIGUE
LAUREL — LINGUE
OLIVILLO — ULMO
Sn. Francisco 258

ACEITE
PURO DE MARAVILLA
1.ª CALIDAD
Reparto a domicilio
DESDE 5 LITROS
Pídalo al fono 84897
SAN IGNACIO 423

Relojería La YANKEE
NOVEDADES en relojes y joyas, arreglos y transformaciones.
Trabajo garantido.
JOSE AIQUEL
MEIGGS 20

GRAN REMATE DE LECHERIA HOLANDESA
EN QUILICURA EL DIA SABADO 26 DE AGOSTO

Por orden de don Alfonso Baldrich Riva y por liquidación Total remataremos esta seleccionada lechería compuesta de lo siguiente:

82 VACAS EN LECHE.
41 VACAS PREÑADAS.
5 VAQUILLAS DE DOS PARA TRES AÑOS.
31 VAQUILLAS DE AÑO Y MEDIO.
21 TERNERAS DE MESES.
4 TOROS MESTIZOS.
1 TORO FINO INSCRITO.

NOTA: Recomendamos especialmente esta lechería, la que cuenta con un alto porcentaje de producción y gran selección. Todas las vacas son procedentes de las lecherías de los señores Juan de Dios Rodríguez Graneros y Juan de Dios Marticorena, Batuco. Todo el ganado a rematarse se encuentra vacunado contra el Carbunclo y Hemoglobinuria y con la vacuna Waldmann contra la fiebre aftosa.

CABALLARES:
1 POTRO CHILENO INSCRITO (Asistente).
4 YEGUAS CHILENAS FINAS INSCRITAS, de silla.
1 CABALLO CHILENO FINO INSCRITO.
9 CABALLOS Y YEGUAS DE PIARA.
4 POTRILLOS PERCHERONES DE UN AÑO.

ENSERES Y MAQUINARIAS:
TRACTOR CASE MODELO "S", casi nuevo. 1 ARADO INTERNATIONAL DE 5 PUNTAS, nuevo. 1 TRACTOR CASE MODELO "S", de ruedas de fierro. 1 ARADO CASE DE TRES PUNTAS. 1 RASTRA DE 32 DISCOS ALLIS CHALMERS. Rastrillo pastero de descarga lateral. Rastrillo pastero. Segadora de pasto. 1 Máquina limpiadora de acequias. 1 Transformador de corriente. CARRO COLOSO PARA TRES CABALLOS, APERADO. 1 CARRETELA CON SUS APEROS. 1 Carretón de servicio establo. Baldes lecheros grandes y chicos. Batidoras, coladores, embudos, medidas, litros, decálitros, romana para pesar leche. 50 MANEAS DE FIERRO, etc.

ORDEN DEL REMATE: Las máquinarias y enseres serán rematados a las 10 de la mañana, siguiéndose con los caballos. El remate de la lechería empezará a las 2 de la tarde con las terneras y vaquillas, terminándose con las vacas.

Los Créditos para este remate deben solicitarse oportunamente en nuestras Oficinas de TEATINOS 225. Las maquinarias y enseres serán rematados por el Martillero Público de Santiago, señor
JORGE BALMACEDA A.
"LA RURAL", S. A. DE FERIAS

REMATE
DE SUB-PRODUCTOS DE SELECCION DE TRIGO
(EN TALCA)
POR ORDEN DE LA
CAJA DE CREDITO AGRARIO
EL VIERNES 18 DE AGOSTO A LAS 15 HORAS
(3 P. M.) procederemos a rematar en la ciudad de TALCA y en las bodegas de la Caja de Crédito Agrario, los siguientes lotes de sub-productos de selección de trigo:
207 sacos de trigo tipo consumo con aproximadamente .. .. 16.560 Kilos
283 sacos de granzas de trigo con aproximadamente .. .. .. 22.640 Kilos
16 sacos de arvejilla de trigo con aproximadamente .. .. 1.280 Kilos
ENVASES EN BUEN ESTADO
"LA RURAL", S. A. DE FERIAS

BOTILLERIA SAN ANTONIO
SAN DIEGO 1956
TELEFONO 50211
ABIERTO SABADO DOMINGO Y FESTIVOS

—¿Es verdad lo que he oido de que se ha inundado el sótano, Guillermito?

Buen Humor

...y presento a usted las expresiones de mi consideración más distinguida...

—Tengo la seguridad de que papá te dara por lo menos la mitad de lo que le paga al peluquero...

CORRIDA DE TOROS.— Es curioso, hay menos gente que otras veces...

INGENUIDAD

Carlos y Luisa, dos niños de seis y cinco años, respectivamente, juegan en el jardín de su casa, persiguiéndose. De repente, Luisa se detiene y dice a su hermano:

—¿Sabes, Carlos, que me hubiera gustado mejor ser chico?

Carlos se encoge de hombros y exclama displicentemente:

—¡A buena hora! Eso debieras haberlo dicho antes de que te bautizaran.

¡Auto retrato!

TU NO FUMAS ¿VERDAD CHICO?

La señora: — Tú no fumas, ¿verdad, chico?

El niño: — No, señora... pero puedo darle un poco de tabaco de masticar.

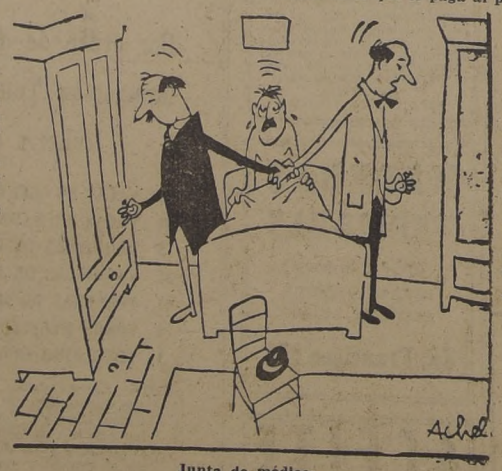

Junta de médicos

—Dime, mamá ¿esos son sosténsenos para vacas?

SALDANDO CUENTAS

Hacía mucho tiempo que el hombre le debia una cuenta al médico. Ese dia recibió nuevamente la factura. Debajo de ella, el médico habia escrito:

"Mañana, esta cuenta cumplirá un año".

Y entonces el hombre se la devolvió con un agregado que decía:

"Feliz cumpleaños".

—En suma, es más o menos lo mismo que en la casa.

Dos o tres veces a la semana

—De manera que su esposo se ha dedicado al golf...

—¡Ah, sí!... y me ha dicho que se pasará jugando dos o tres noches a la semana, durante el invierno.

CONCURSO DE CRUCIGRAMAS

$ 200.— DE PREMIO

Las soluciones se recibirán hasta el miércoles 23, a las 12 horas, y pueden dirigirse por correo o depositarse en el buzón especial que se ha habilitado en el hall de nuestra imprenta. En el sobre escriba: "CONCURSO DE CRUCIGRAMAS" diario "LA NACION" Santiago.

Las soluciones deben venir con el nombre completo del remitente, en letra clara, firma y dirección.

El resultado y la solución se publicarán en nuestra edición del domingo 27 del presente.

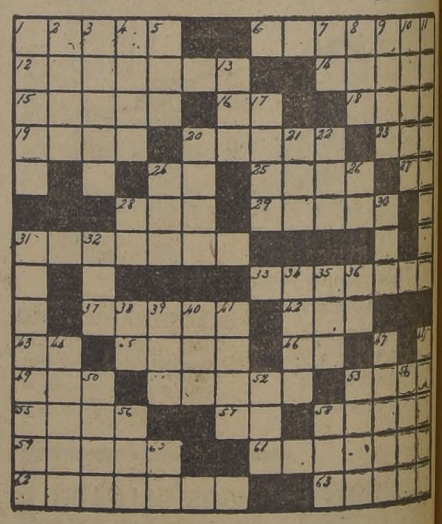

HORIZONTALES

1. Arbol que crece en las regiones templadas.— 6. Nombre que se da a las conchas en espiral.— 12. Flor.— 14. Alfil un arma en la muela.— 15. Presenta un cuerpo los colores del iris.— 16. Trompeta de los chinos.— 18. Lían con cuerda.— 19. Quita la vida.— 20. Romano célebre por la austeridad de sus principios.— 23. Pimiento.— 24. Apócope de suyo.— 25. Percibir el olor.— 27. Y, conjunción antigua.— 28. Apócope de tanto.— 29. Masa cerebral.— 31. Enamorar, requebrar.— 32. Género de mamíferos rumiantes que tienen dos jorobas.— 37. Lucifer, el diablo.— 42. Cabeza de ganado.— 43. Terminación verbal.— 45. Pruebe.— 46. Carta de la baraja.— 49. Lugar donde se expenden bebidas.— 51. Parte más profunda de la entrada de un puerto.— 53. Que no tiene brillo.— 55. Alcohol Cetílico.— 57. Preposición que denota separación.— 58. Fruto del limonero.— 59. Altura de terreno larga y poco elevada.— 61. Río de la América del Sur.— 62. Excomunión.— 63. Recobrar la salud.

VERTICALES

1. Sin levadura.— 2. Estado de Venezuela.— 3. Lienzo blanco que usa el sacerdote.— 4. Mueble.— 5. Agua del mar o de los ríos agitada violentamente por el viento.— 7. Dios del Sol.— 8. Dueña.— 9. Especie de jubón de mallas.— 10. Serie repetida de olas algo fuertes.— 11. Lo que suaviza los sufrimientos morales.— 13. Estruja, desluce.— 17. Montaña de Grecia.— 20. Cama pequeña para niños.— 21. Cierto baile andaluz.— 22. Municipio de Noruega.— 24. Cloruro de sodio.— 26. Fruto con que se arrulla a los niños.— 28. Infusión.— 30. Afluente del Miño.— 31. Antigua embarcación grande de vela.— 35. Cada mayor cantidad.— 34. Gran lago salado de Asia.— 36. Existe una de las doce partes en que se divide el año.— 38. Año de Cristo. Abrev.— 39. Onomatopeya del ruido que producen ciertos golpes.— 40. Enlaza con cuerda.— 41. Niña pequeña.— 44. Mamífero roedor.— 47. Pernil del cerdo, curado.— 48. Voz media entre contralto y barítono.— 50 Parte que sobresale del tronco principal del árbol.— 52. Ciudad y puerto de Finlandia.— 53. Lugar subterráneo de donde se extraen los minerales.— 54. Adorno para la cabeza.— 56. Latín. Abrev.— 58. Flor heráldica.— 60 Conozco.